EDICION EN 3 SECCIONES
PRECIO EN TODO EL
PAIS, 30 CENTAVOS

LA NACION

AÑO X. SUSCRICION: Por un año, $ 90.— Por 6 meses $ 48.— Por 3 meses, $ 26.— Por un año, extranjero, $ 150 SANTIAGO DE CHILE, DOMINGO 29 DE AGOSTO DE 1926 TELEFONO INGLES 3113 - 311 AGUSTINAS 1253 - 1269 Núm. 3.514

HOMBRE HAROLD TEATRO VICTORIA 25 DE AGOSTO
MOSCA LLOYD DISTRIBUCION PARAMOUNT

UNA DOMADA DE GALA

por VICTOR DOMINGO SILVA

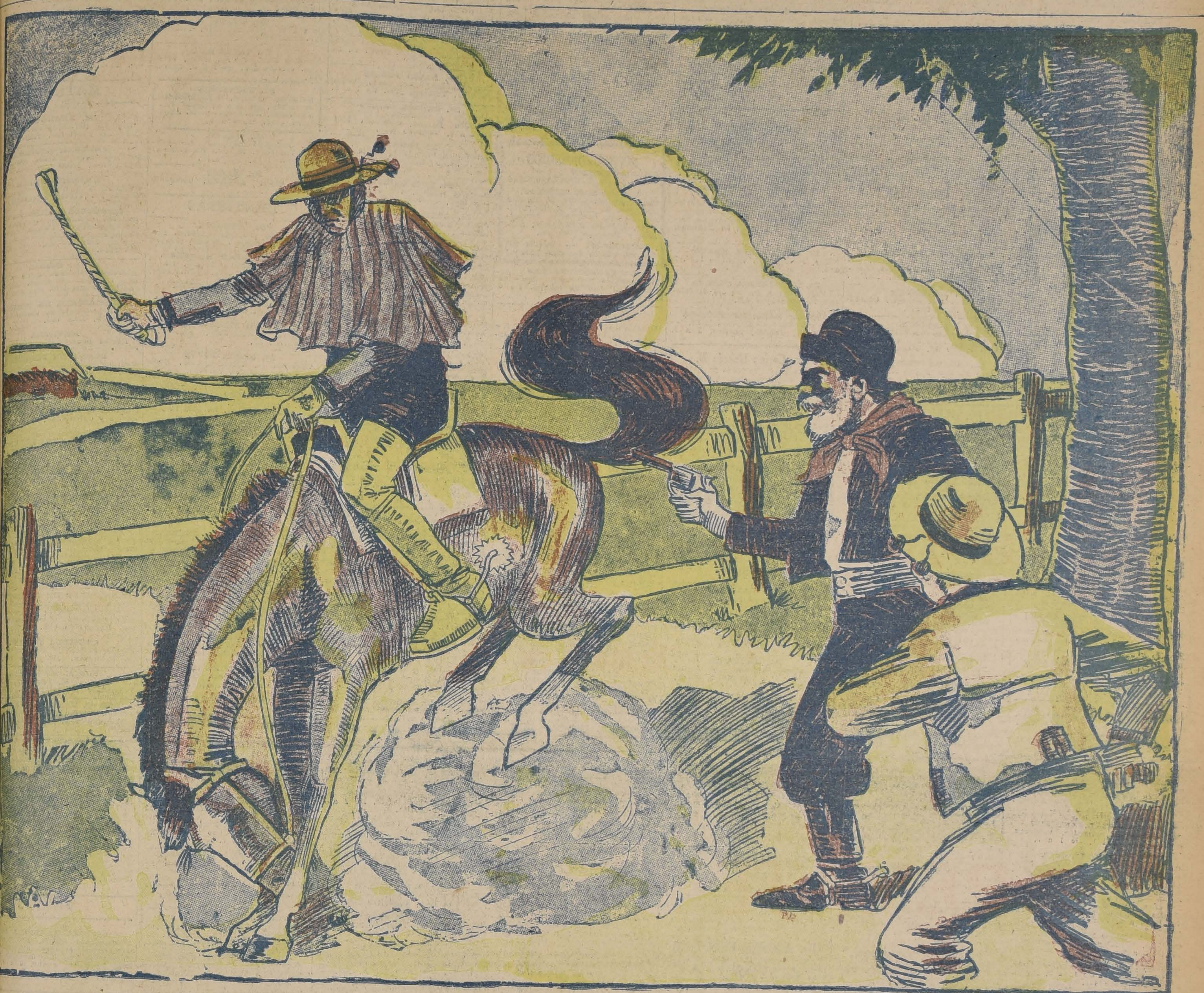

I

Don Labra, el viejo criollo, ir- ndo airosamente la cabeza y ecerrando los párpados, fijó ista en un punto dado del fir- ento, vívido de sol a aque- hora, y dijo con acento de bre convencido:

—Más de las diez no son.

mano izquierda sostenía el bazo con la clásica infusión yerba paraguaya, sabiamen- preparada. Quizá enteraba ya igésimo mate de la segunda mañanera: la primera, la desentumece, se había reali- de albita, casi al canto de gallos. Seguido de un peón, había echado luego a recorrer ampo, sin gran prisa, entre o y pitillo. Desde días atrás gada a los puesteros con el nte cotidiano de las ovejas, que la creciente mediocri- de la vegetación obligaba a rse y dispersarse en una de extensión, mixturándose as de los vecinos. La inspec- le había dejado satisfecho y mbre disponíase ahora a re- r, a la espera del infalible rasco que vaheaba adentro, a cocina, asándose en la so- a del fogón.

on Labra sentíase de excelen- umor esa mañana, y para que felicidad fuese completa sólo a falta un sujeto a cuya cos- divertirse. Porque, cazurro co- suele serlo todo campesino, era irresistiblemente inclinado a forma de la socarronería consiste en burlar abusando buena fe. Fumista instin- irónico y ladino sin que ta. él mismo lo supiera, don La- confirmaba plenamente la fa- de que en ese terreno disfru- el paisanaje argentino. Se lebraba; pero tanto como ce- ado era temido.

Tenía él, naturalmente, sus pre- ciones. ¿Qué caudillo no las e? Sus víctimas propiciatorias los forasteros, con especiali- los inmigrantes europeos, a nes, con la mayor seriedad, tragar descomunales paparruchas y sufrir chascos, que, más tarde, al ser conocidos y propalados por amigos y compadres, animaban la rueda de la tertulia casera. Ayudábanle en mucho el aspecto un poco patriarcal de su figura, su pausado hablar pampeano y sus modales mesurados. Para cada pregunta que acerca de las cosas o de las faenas locales le dirigía la curiosidad ajena, tenía preparada una respuesta que era un despropósito; pero que casi nunca dejaba de dar en el blanco. El fué, por ejemplo, quien, interrogado por un italiano, le hizo creer que los zorrinos mudan de piel todos los años como las culebras, de modo que na había necesidad de perseguirlos vivos y bastaba con esperar la época propicia para efectuar la cosecha de cuerambre abandonada en el campo. Y un porteño que por primera vez veía de cerca una bandada de cuervos, quedó enterado, por don Labra, de que se trataba de una raza especial de gallinas chilenas que habían inmigrado volando por encima de la Cordillera...

II

Se vió alzarse y ondear a lo lejos, en la huella carretera, una nube de polvo ceniciento.

—¡Che, Juliano!, gritó don Labra, volviéndose a medias hacia la casa.

Y agregó, divisando al peón que salía a su llamado y lo miraba en silencio:

—Tray otro mate, pero fijáte primero en esa polvareda...

A ver, che, si vos sacás en limpio algo más que yo, que me estoy poniendo medio cegatón.

—Quizá sean carros no más... —insinuó Juliano.

—Quizá... quizá... ¡Miren que gracia! Pa eso no necesitaba recurrir a vos... Yo también sé que puede ser un auto, o una tropilla 'e baguales, o avestruces que andan gambeteando...

El peón se dió cuenta de que don Labra se lo quería fumar como a cigarrillo barato. Pero habituado ya al humor de su patrón, se limitó a decir, mientras recibía el mate:

—Aguárdese un poquito, don Labra.

Y paró la oreja en actitud de escucha, resuelto a conocer por el oído lo que no le era posible por la vista. Don Labra, entretanto, floreaba una sonrisa para sus barbazas de viejo criollo.

—Son caballos, y caballos montaos,—dijo con seguridad el peón.

—De juro,—confirmó don Labra.

—Por el ruído, tendrá que ser más de uno; pero juraría que no pasan de tres.

Simultáneamente, se dejaron oír en ese instante algunos ladridos de alarma; varios perros salieron, atropellándose, de la casa; un vuelo de teros se alzó en el sitio de la polvareda, entre penetrantes chillidos, y los dos hombres vieron surgir, detrás de una loma cuyos bajos cubiertos de neneos y coirones ocultaban la huella, la silueta de dos jinetes bien aperados, uno de los cuales llevaba un carguero del cabestro.

—Medio a medio acertó, amigo— dijo el viejo criollo a su peón, sin disimular su complacencia.

—Y parecen chilenos...

—Tienen que ser no más... Pero traiga ese mate, amigo, que es p'aurita mesmo.

Juliano volvió a entrar, mientras su patrón, con enérgicas voces y borneando el talero, hacía callar a los perros.

III

A medida que los jinetes se acercaban, iba vichándolos don Labra. Ya, por detalles del indumento y la apostura, pero más que nada por la estampa de los caballos, había visto confirmada su presunción respecto de la nacionalidad de aquellos hombres. ¿Qué, si no chilenos podían ser, para usar esas mantitas de colorinche cuyo borde no llegaba al codo y para cabalgar en esos pingos braceadores y engallados? Chilenos eran, y chilenos recién llegados, puesto que aun no se habían desprendido de nada de lo suyo y traían consigo todo el pelo de los huasos de la Otra Banda... Y don Labra, sonriendo sin embozo puesto que se hallaba sin testigos, pensó que se le ofrecía un magnífico programa.

—Ay los tenés,—dijo al peón, a tiempo de recibir el amargo y acercarse la bombilla a los labios.

—Bien plantaos los mozos,—comentó Juliano.

Al rayo del sol, se veía resplandecer a jinetes y caballos. De los sombreros al suelo, resaltaba sobre el fondo verde y gris de la serranía en una ondulación como de llamas, el colorido violento de las prendas huasas. Chispeaban la plata y el hierro en las muescas de los frenos, en las empchapaduras de las sillas, en las rodajas enormes de las espuelas tintineantes. Ante la proximidad de la casa y la expectativa del pienso, los caballos habían estirado y sacudido la cabeza con un resoplido de satisfacción.

—Gracias. No quiero más. Anda a cuidar el churrasco,—dijo don Labra a su peón, pasándole el mate. Yo me encargaré de recibir a estos amigos.

Los viajeros entretanto, habían enfilado hacia la casa y acortaban el paso de las cabalgaduras. Don Labra, con la amplia hospitalidad que es la tradición y el orgullo de la gente cordillerana, se adelantó a saludarlos. Nada de hipócrita había en esa actitud. La recepción al amigo o al desconocido, entre los gauchos, es siempre abierta y sincera. La ironía, en ese instante solemne, la reservan sólo para las malas personas que se les acercan sabe Dios con qué encubiertas intenciones.

—Buenos días, amigos. No se pasen de largo...

—Muy buenos, señor. Y muchas gracias.

—Pero apeensén. Sería una temeridá que siguiesen viaje con este solazo...

Los viajeros, con fórmulas de cortesía, aparentaron excusarse. Pero don Labra no lo consintió, y deteniéndose entre los dos caballos, tendió a ambos viajeros, en señal de amistad, su ruda mano campesina.

—Que no se diga, amigos!—exclamó, en un tono brindador de confianza. Sepan que por la casa del viejo Labra nad'es pasa sin apiarse... Además, ya es mediodía, y yo creo que los amigos, churrasqueando, no lo harían tan mal.

Los recién llegados se dejaron convencer. Después de todo, venían viajando desde la madrugada, sin probar bocado, y con cualquier cosa les quedaría el estómago agradecido. Arrimáronse, pues, al palanque y pusieron el pie en tierra. Sólo entonces dieron sus antecedentes personales. Ambos eran hermanos, chilenos, de La Laja; uno se llamaba Pedro y el otro Tomás Robledo; su presencia en las cordilleras obedecía a negocios, no gran cosa: en total, los caballos con sus aperos y una partida de choapinos, esa que se veía en el carguero. Pero no deseaban regresar tan pronto: una vez realizado su comercio, tratarían de quedarse a trabajar en una estancia o "donde hubiese pega".

Oyéndolos con deferencia atención, don Labra aprovechaba el tiempo. Le habían caído en gracia los mocitos (porque eran en realidad casi unos muchachos) con sus ademanes desenvueltos, con su fraseo claro y preciso, tan diferente de la tonadilla chilota a que lo tenía acostumbrado la peonada de los esquiladores y carreros. Los Robledo hablaban sin atolondrarse ni interrumpirse el uno al otro, serenos, como hombres que, sin tener por qué dárselas de compadritos se sienten capaces de encarar la vida con todas sus terribles sorpresas. En un momento de la conversación, mientras el amargo pasaba de una boca a otra (sin excluir la del peón) don Labra oyó a sus huéspedes hacer referencias a su vida de cuartel, y entonces lo comprendió todo: debajo de la piel del huaso se sentía palpitar en ellos el alma del conscripto.

Pero a pesar de la viva simpatía que le habían inspirado, el viejo criollo, incorregible gozador, se dejaba arrastrar de su prurito e iba tramando la manera más fina de hacerles una pasada de las gordas. Le parecía indigno de su reputación el que esos forasteros siguiesen camino adelante, tan tranquilos y seguros como se les veía, cuando hasta la soslayada sonrisa de Juliano le estaba incitando a intentar con ellos alguna de las suyas. A la hora en punto en que el churrasco, dorado y jugoso empezaba ya a provocar secreciones bajo la lengua don Labra desenvainó su facón y, cortando con gauchesca habilidad una tajada:

—Amigazos,—dijo—ya sabrán ustedes la tradición: en la campaña el que quiera sacar tronera, tiene que andar con herramienta.

Antes que terminase de hablar, los Robledo, cambiando una furtiva ojeada, lo habían imitado.

IV

—Yo no tendría inconveniente en darles trabajo en mi campo, por lo menos a uno—declaró don Labra, con cierta gravedad muy de las circunstancias.

Pedro Robledo se apresuró a agradecer en nombre de los dos. Habían churrasqueado de lo lindo y en forma, a tal punto que el viejo criancero no fué capaz de guardarse para sí la complacencia con que veía a dos chilenitos tan "baqueanos" para semejante faena. ¡Si hasta sabían, terminada la operación de no dejar hueso con piltrafa, limpiar concienzudamente la hoja del cuchillo en la pierna de la bota!

—Sería menester — prosiguió don Labra,—que se quedasen en mi casa aunque más no fuese por hoy. Preciso ponerlos a los dos a prueba, al que me sirva le propongo condiciones y si es gustoso no hay nada que hacerle, se conchava...

—La cuestión es —dijo— Tomás—que sepamos desempeñarnos...

—Porque usted ha de ver—arregló Pedro—que el trabajo es muy distinto a éste y al otro lado de la Cordillera...

—Eso está bien pensao, amigos. Aunque echando a perder, es como se aprende... ¿Qué es lo que ustedes sabrían hacer?

—De todo un poco—respondió Tomás.

—Arar, sembrar, esquilar... claro...—siguió hablando don Labra, como si monologara.—Pero vamos a ver ¿qué tal andarían en la doma? Precisamente es un domador lo que con más urgencia me está haciendo falta.

—Todos mis caballos los he amansao yo mismo,—declaró Pedro y otro tanto podría decir mi hermano.—En el lomo del manco no somos de los muy maniaos...

Los dos forasteros volvieron a hacer chocar como latiguillos, sus miradas. En ese mismo instante, Juliano, para ocultar una sonrisa de triunfo, daba la cara a la pared simulando buscar el paquete de la yerba. Don Labra, inmutable en su aire patriarcal, hacía resbalar su diestra desde la nariz hasta la punta de la barba.

—Bueno —dijo— no hay que pensarlo más... Ay tengo unos redomones ariscos esperando a alguno que les ponga la mano encima. Será de tardecita ¿no les parece? Aura hace un calor que revienta y nos vamos a dormir la siesta.

—Listo—exclamaron a una los Robledo.

—Che, Juliano anda a desensillar los caballos de los amigos.

(Pasa a la 3.a pág.)

GUIA PROFESIONAL

ABOGADOS

ROBERTO CRUZ
Causas criminales. Morandé 440.

LUIS ALBERTO CASTRO
Morandé 291. Oficina 54.

CLARO Y CIA.
Oficina en Santiago, Morandé N.o 231. Teléfono N.o 2355, Casilla N.o 1867. Oficina en Valparaíso, Prat N.o 183. Teléfono aut. N.o 2923. Casilla N.o 1928.

FEDERICO DUNCKER BIGGS
Huérfanos 833, altos Banco Germánico. Teléfono 295. Casilla 295.

LADISLAO ERRAZURIZ
LUIS QUINTEROS T.
Amunátegui 301. Teléfono 633.

FERNANDO GUZMAN VERGARA
Agustinas 1148. Oficina 27. Teléfono 2687.

HECTOR ARNALDO GUERRA
Causas civiles y criminales. Galería Alessandri 24. Teléfono 4352.

OSVALDO HEVIA
Morandé N.o 244. Casilla 1831.

RAMON SEGUNDO JIMENEZ
Abogado: Galería Alessandri 17.

BERNARDINO LEIVA
OTTMAR STEGMAIER
Bandera N.o 537. Casilla 2068.

MANUEL MERINO ESQUIVEL
Agustinas 1116. Teléfono 2077. Casilla 2407. De 10 a 12 y 4.30 a 6.30.

NICOLAS MARAMBIO MONTT
San Antonio 570. Casilla 2699. Asuntos civiles, especialmente mineros.

VICENTE MOLINOS GAETE
Agustinas 1148. Teléfono 2110. De 11 a 12 y 5 a 7.

ROBERTO DE PETRIS
Galería Alessandri 25. Teléfono 156. Casilla 4044.

ANTONIO PLANET O.
Especialmente cuestiones comerciales. Estudio Estado 91. Casilla 4034. Teléfono 1137.

LUIS MANUEL RODRIGUEZ
Amunátegui 225. Casilla 2070.

ANIBAL ROGEL ARRIZAGA
LUIS MORALES ZUAZNABAR
Abogados. Bandera 552. Casilla 2996. Teléfono 2177.

SALAS ROMO HNOS.
LUIS Y VICTOR SALAS ROMO
Compañía 1325. Teléfono 1527. Casilla 2231.

HUBERTO SALGADO
Criminalista. Causas civiles, nulidades matrimonios. Anticipa fondos. San Pablo 1417.

LISANDRO SANTELICES
Abogado: Bandera 260. Oficina altos Banco Nacional. Teléfono 831.

EMILIO TAGLE RODRIGUEZ
HUGO VALDES MORANDE
Asuntos comerciales y mineros. Bolsa Comercio, Of. 114. Teléfono 2018.

HUMBERTO YAÑEZ VELASCO
Morandé 322. Teléfono 1614.

MEDICOS

Dr. ALCAINO
Estudios Europa. Oídos, nariz, garganta, vías lacrimales. 3 a 6. Dieciocho 314. Teléfono 257.

Dra. MARIA ARCAYA
Médico Hospital de Niños Manuel Arriarán. Consultas de 3 a 5. Menos Miércoles. Delicias 1171.

Dr. ARTURO ALBERTZ
Enfermedades señoras. San Antonio 275. De 3 a 4. Teléfono 4026.

Dr. CARLOS D. AGUIRRE
Especial vías urinarias, venéreas, sífilis. Carmen 191. De 1 a 5.

Dr. AMENABAR OSSA
Oculista 14 años. Europa 2 años, médico director H pital Ojos Condado Stanford (Inglaterra). 21 de Mayo 578. De 2 a 4. Teléfono 602.

Dr. LEONCIO ANDRADE
Medicina general. San Diego N.o 31. De 3 a 5. Teléfono 4528.

Dr. ITALO MARTINI Z.
Oculista. Estudios Europa. Ahumada 17. De 3 a 5.

Dr. ARNELLO
Cirugía, anestesia general, venéreas. García Reyes 17. De 12 a 3. Hospital San Vicente 4-6.

Dr. AYALA
Medicina interna, Aplicaciones, Radio Potens. Amunátegui 260. Consultas de 2 a 4

DR. ARIZTIA
Niños. Estudios Europa. Teatinos 254. 2-4 1|2. Domicilio: Agustinas 1319. Teléfono 1773.

Dr. BUNSTER
Ayudante clínica ginecológica. Cirugía. Enfermedades señoras. Ultramicroscopía. S. Rosa 86. 2 a 3 1|2.

Dr. BORQUEZ SILVA
Estudio Europa. Pulmón, corazón, estómago, intestinos. Rayos X. 3 a 6. Arturo Prat 80. Teléfono 19 Matadero.

Dr. RIFO BUSTOS
Estudios Europa. Medicina interna. Preferentemente corazón y estómago. De 2 a 5. Manuel Rodríguez 26.

Dr. BISQUERT
Vías urinarias, sífilis. Moneda 850. 3 a 6, Casilla 2563, Teléfono 953.

Dr. BRONFMANN
Estudios en Europa. Ayudante clínica quirúrgica Hospital San Vicente. Cirugía. Enfermedades señoras. Venéreas. 2 a 5. Cienfuegos 68. Teléfono 3457.

Dr. RAMON BRIONES C.
Cirugía. Enfermedades señoras. Catedral 1165, 5.o piso, de 5-6. Residente Hosp. San Vicente, 2-4.

Dr. BEAUMONT
Hospital Salvador. Cirugía. Ginecología. 3-5. Merced 315.

Dr. BULNES
Medicina interna, especialmente pulmón, Rayos X. De 2 a 4. Compañía 1378. Teléfono 98, Palma.

Dr. BRAGA CASTILLO
Regresó Europa. Rayos X. Medicina general, niños; 9 a 10 y de 1.30 a 4.30. Merced 136. Teléfono N.o 1393.

Dr. BARRENECHEA
Oculista. Especialidad oídos, nariz, garganta. Huérfanos 801. Regresó. De 9 a 12 y 3 a 6.

Dr. BARAÑAO GAZMURI
Ayudante ginecología. Hospital Salvador. Cirugía. Enfermedades señoras. Sífilis. Rosas 1627. De 3 a 5.

Dr. MARIANO BAHAMONDE RUIZ
Cirugía, Ginecología. 4 a 6. Vicuña Mackenna 38.

Dr. ALEJANDRO BRAVO G.
Cirugía general. Medicina aparato digestivo. Compañía 2165. Teléfono 4073. De 1 a 3. (Llamados nocturnos).

Dr. SANTIAGO BARRENECHEA
Oculista. Ahumada 11. Consultas: 2 a 5.

LABORATORIO CLINICO
Dr. Héctor Corona T.
Delicias 938, frente Ahumada
Exámenes químicos, bacteriológicos. Diagnósticos sífilis, blenorragia, tuberculosis, etc., procesos modernos. Teléfono 3695.

Dr. CASTAÑEDA IGLESIAS
Ex-médico Hospital Niños. Compañía 1839. Teléfono 254. 1.30 a 3.30.

Dr. HECTOR CORONA T.
Bronquios, pulmón. Asma. Delicias 938, frente Ahumada. 1 a 3 y 4 a 6. Teléfono 3695.

Dr. ALDO CONTRUCCI
Estudios Europa. Medicina interna. Sífilis. Nataniel 142. 2.30 a 4.30. Jefe clínica profesor Brockmann. Teléfono 3740.

Dr. EDUARDO CRUZ COKE S.
Medicina interna. Merced 305. De 4.30 a 6.30. Teléfono 4905.

Dr. LEONIDAS CORONA T.
ESTUDIOS EN EUROPA
Laboratorio clínico instalado desde su fundación en 1915 en Delicias 868, frente a Estado.

Dr. LEON CHONCHOL
Medicina general. Rayos X. Sífilis, piel, venéreas, Gálvez 61. 2 a 5, 2 a 5.

Dr. EDUARDO DE RAMON
Profesor Extraordinario Ginecología. Estudios Europa. Cirugía, señoras, partos, 2 a 4. Agustinas 1606. Teléfono 3623.

Dra. JUANA DIAZ MUÑOZ
Especialista enfermedades señoras y niños; 2 a 4. Claras 346. Teléfono 4908.

Dr. IGNACIO DIAZ MUÑOZ
3 a 6. Bandera 574. Teléfono 3424. Medicina general. Vías urinarias.

DOCTOR DAUBAS
Medicina interna, sífilis, venéreas. Huérfanos 1880.

Dr. DRECKMANN WEST
Medicina general, sífilis. Consultas: Catedral 1165. 2 a 5. Teléfono 1448.

Dr. RICARDO DONOSO
Corazón, pulmón. Regresó Europa. 2.30 a 4.30. Agustinas 619.

Dr. DIMITSTEIN
Agustinas 1308, esquina Teatinos. Rayos X. Corazón, pulmón, estómago e hígado. 1 a 4. Teléfono 3848. Domicilio: Rosales 1656, entre Castro y Dieciocho.

DOCTOR ESPINA
Rayos X. Estudios Europa. Teléfono 2102. 1 1|2-4. San Martín 372.

Dr. ESPILDORA LUQUE
Oculista. Estudios Europa. De 3 a 6. Delicias 416.

INSTITUTO DE SALUD
Santiago-Cisterna
Sanatorio para enfermedades nerviosas y mentales, bajo la dirección del Dr. Fontecilla, profesor de Psiquiatría en la Escuela de Medicina. Delicias 1626.

Dr. FUENZALIDA BRAVO
Niños, Merced 560. Teléfono 1721. 2 a 4.

Dr. FUENZALIDA CORREA
Cirugía señoras, partos, 3-4. Huérfanos 745. Teléfono 466.

Profesor Doctor FONTECILLA
Regresó Europa. Delicias 1626. — Rayos X, pulmón, nervios. 2 a 5.

Dr. Carlos Garcés B.
Delicias 1276. Teléfono 3747. Exámenes químicos, bacteriológicos. Reacción Wasserman. Medicina interna, 3 a 6.

Dr. RICARDO GUNTHER
Ayudante clínica, ginecología. Partos. enfermedades señoras, aplicaciones diatermia. Av. España 696. De 2 a 4. Teléfono 2..3. Parque.

DOCTOR GIANELLI
ESTUDIOS EUROPA
SIFILIS PIEL VIAS URINARIAS
21 de MAYO 562
CONSULTA de 2 a 6.

Dr. VICTOR M. GAZITUA
Partos, enfermedades de señoras.— Trasladóse Agustinas 586. De 2 a 4. Teléfono

Dr. GREENE
Cirugía y Ginecología. París 809. 2 a 4. Teléfono 2860.

Dra. ANDREA GONZALEZ NOLLE
Estudios Europa. Señoras y niños. Riquelme 317, esquina Huérfanos, 2 a 5, menos Lunes y Sábados.

Dr. GLEISNER
Trasladóse, Cochrane 114. Pulmón, corazón, hígado, intestinos, sífilis, 3 a 5. Casilla 2664.

Dr. ANIBAL GREZ
Oídos, nariz, garganta. De 1.30 a 3.30. Merced 324. Teléfono 4519.

Dr. GONZALEZ H.
Estómago, intestinos, hígado, obesidad, reumatismo, diabetes; pulmones y riñones. 1 a 3. Ejército 644.

Dr. ARNOLD GORGEWSKY
Médico Jefe policlínico. Medicina interna. Hospital San Juan de Dios. Pulmón, estómago, hígado, intestinos. Rayos X. Brasil 53. 2 a 5.

Dr. GUSTAVO GIR N L.
Cirugía, Ginecología. Brasil 32. Teléfono 3126. De 2 a 3

Dr. LEONARDO GUZMAN
Estudios en Europa y Estados Unidos. Cirugía. Enfermedades de señoras. 2 a 4 P. M. Miraflores 460.

Dr. CARLOS HAUPT
Consultas 3 a 5. Compañía 1331.

Dr. HERRERA ROGER
Regresó Europa. Enfermedades niños. Delicias 2558. Teléfono 2679.

Dr. AGUSTIN INOSTROZA
Cirugía general, niños. Catedral 2351. Ausente en Europa. Teléfono 446. Estación.

Dr. ROBERTO JARAMILLO
Ejército 707. Teléfono 142. Parque.

Dr. RAUL VENTURA JUNCA
Residente Hospital Salvador. Medicina interna. Rayos X. 4.30 a 6. Riquelme 140. Teléfono 3828 y 395.

Dr. ARNULFO JOHOW
Estudios Europa. Cirugía y Ortopedia. Adultos, niños. 3 a 4. Santo Domingo 1523. Teléfono 1033.

INSTITUTO RADIOLOGICO
Dr. Adolfo Kaplan
Radioscopía, radiografía, radioterapia, aplicaciones radium. Estudios Europa y en Estados Unidos. Huérfanos 1466.

Dr. A. KORNER ADWANDTER
Estudios Estados Unidos. Cirugía, ortopedia. 10 a 12 M. Santo Domingo 614.

Dr. KRUMBACH
Titulado en Chile, Alemania. Enfermedades señoras, partos, sífilis. 3—5. Huérfanos 1353. Teléfono 50. Los Leones.

INSTITUTO MEDICO
DE DIAGNOSTICO Y TRATAMIENTO
Profesor JOSE DUCCI K.
Dr. S. Necochea—Dr. N. Romero
Secciones de Rayos X, Electricidad Médica, Cardiología, Laboratorio, Urología Radiológica, Análisis y Trabajos Técnicos.
MERCED 571 — Casilla 248
(Al lado de la Sociedad Médica)

Dr. TEODORO LEIBLE
Enfermedades nerviosas. Medicina interna. Electricidad médica. De 3 a 6. Olivos 794.

Dr. H. LEA PLAZA
Estudios en Europa. Compañía N.o 2115. Consultas 3 a 6, conforme hora fija. Teléfono 3880.

Dr. LABRA LETELIER
Nariz, garganta, oídos, consultas de 2 a 5. Compañía 1361.

Dr. ARMANDO LEON I.
Cirugía. Compañía 1909. Martes, Jueves, Sábados. 1—3. Teléfono 3846.

Dr. LOIS
San Pablo 1236. Medicina general. vías urinarias. Sífilis. De 1 a 4.

Dr. LAVAL
Medicina interna. Lord Cochrane N.o 340. De 1.30 a 3.30.

Dr. J. MONTERO C.
Trasladóse Moneda 859. Medicina interna. Venéreas. 6-8.

Dr. OSCAR MELENDEZ
Medicina interna. Sífilis. Santo Domingo 1036. De 3 a 4; y 21 de Mayo 578, de 4 a 5. Teléfono 2831.

Dr. G. MORAGA FUENZALIDA
Enfermedades de niños. Ortopedia. Cochrane 118. Consultas 2.30 a 4. Teléfono 2804.

Dr. ITALO MARTINI Z.
Oculista. Estudios Europa. Ahumada 17. De 3 a 5.

Dr. MAHOTIERE
Médico Hospital San Juan de Dios. Estudios Europa. 1—4. Rayos X. Laboratorio. Compañía 1973. Teléfono 4483.

Dr. JUAN MARIN
Cirugía. Enfermedades venéreas. Teléfono 4051. Catedral 1165. De 3 a 5.

Dr. MUÑOZ VALENZUELA
Residente Hospital Niños. Tuberculosis infantil. Matucana 302. 3 a 4. Teléfono 442. Estación.

Dr. MALBRAN
Enfermedades mentales y nerviosas. 3 a 4. Providencia 1936. Teléfono 308.

Dr. MORALES VILLABLANCA
Piel, sífilis, venéreas, medicina general. Rayos ultra-violeta. 4 a 6. Merced 486.

Dr. JUAN MONTENEGRO M.
Enfermedades de niños. Luz ultravioleta. Compañía 1770. De 1 a 4.

Dr. MANUEL MORENO
Medicina general. Pulmón. Estómago. Neumotorax artificial. San Francisco 155. 2.30 a 4.30.

Dr. NECOCHEA
Delicias 117

Dr. H. NUÑEZ ZAMORA
Señoras, partos. 2 a 4. Matucana N.o 289. Teléfono 2.1. Estación.

Dr. LUIS OPAZO P.
Jefe Policlínico Niños. Compañía N.o 2307. Teléfono 48. Estación.

Dr. ORREGO PUELMA
Medicina interna. Rayos ultra-violeta. 3.30 a 5.30. Amunátegui 268. Teléfono 1317.

Dr. ALEJANDRO OLIVARES
Medicina interna. Corazón, estudio en Europa. Agustinas 726. De 2 a 5.

Dr. ALBERTO PANATT
Pulmón, corazón, estómago, hígado. Rayos X, ultra violeta. Teléfono 1211. Delicias 1416. De 2 a 4.

Dr. MARCIAL PARADA S.
Oído, nariz, garganta. Agustinas 936. Teléfono 186, Ñuñoa. 3 1|2 a 6.

Dr. JULIO A. PAREDES
Especialmente enfermedadesc señoras. Medicina, cirugía. Brasil 47. De 2 a 4.

Dr. DAVID PULIDO
Enfermedades niños. Santo Domingo 1790. Teléfono 2152. De 1 a 3.

Dr. DANIEL PRIETO
Oculista
Estudios Europa. Compañía 1361 De 2 a 4. Teléfono 4359.

Dr. PRUNES
Estudios Europa. Piel, sífilis, venéreas. Santo Domingo 504. Casilla 2894.

Dr. LUIS QUIROGA
Medicina interna. 4 a 6 1|2. Catedral 1452. Teléfono 3760.

Dr. ALBERTO RAHAUSEN
Cirugía general. Compañía 2928. Teléfono 192. Estación. De 2 a 4.

Dra. FRESIA ROSAS DE BEHM
Señoras y niños. De 2 a 5. Ahumada 47.

Dr. CESAR RODRIGUEZ LEON
Medicina interna. Enfermedades de niños. Catedral 2607, 1 a 2 y Bascuñán Guerrero 1013, 4 a 5.

Dr. ROJAS CARVAJAL
Medicina interna. Pulmones, sistema nervioso. 2-4. Lira 35.

Dr. SCROGGIE
Especialidad enfermedades de niños. De 2 a 4. Rosas 1157. Teléfono 4583.

INSTITUTO M. T. SANITAS
AGUSTINAS 1955
Radioterapia, Rayos X, Luz ultra violeta. Aplicaciones Radium. Auto-vacunas.

SANATORIO
Clínica particular, doctor Riveros. Medicina. Operaciones. Partos.— Matta 586.

Dr. ALBERTO SANTANDER
Estudios Europa. Medicina interna estómago, intestinos, Rayos X. Bandera 756 3 a 5.

HELLMUTH SIEVERS
Médico Cirujano. Jefe Gabinete Kinesiterapia Instituto Educación Física. Morandé 742. 2 a 4. Domicilio: Molina 632.

Dr. CARLOS SEAMAN
Médico cirujano. 1.30 a 4. Delicias 225.

Dr. WALDEMAR SOMMER P.
Vías urinarias, sífilis, 3 a 6. Teléfono 4774. Santo Domingo 758.

Dr. MARCO A. SEPULVEDA R.
Laboratorio Clínico. Miraflores 450 Teléfono 233.

Dr. OTTO SCHWARZEMBERG
Enfermedades niños. Santo Domingo 1280. Teléfono 1033.

Dr. STOLTING
Oculista. Médico recibido Alemania, Chile. Moneda 627. De 3 a 5.

MANUEL TELLO C.
Médico cirujano. Consultas de 2 a 4. Moneda 1736 [illegible]

Dr. TORRES TORRES
Jefe clínica, profesor Korner. Señoras y cirugía, 2 a 5. Delicias 261.

Dr. ISAURO TORRES
Enfermedades de niños. De 2 a 3. Huérfanos 2871-D.

Dr. VEGA MACHER
Exclusividad pulmón. Lunes y Miércoles. De 2-4. Delicias 274.

Dr. J. M. VERGARA KELLER
Estudios Europa. Partos Ginecología. Agustinas 828. Teléfono 2855

Dr. VIVES BRAVO
Enfermedades niños. Delicias 335 Teléfono 2895. Consultas 2-4.

Dr. G. E. VIDAL
Delicias 2552. Teléfono 245. Estación. De 2 a 4.

Dr. VILLAGRA
Estudios Europa. Unicamente pulmón. Rayos X. Pneumotorax. Helioterapia. Dieciocho 437 A. 2-4.

Dr. VALDIVIESO GUZMAN
Médico cirujano
Medicina interna. San Antonio 128. Teléfono 4650, de 2 a 4. Chiloé 1971. De 5 a 6.

Dr. JAIME VIDAL OLTRA
Ausente en Europa.

Dr. VICUÑA HERBOSO
Ayudante clínica Prof. Prado Tagle Hospital San Vicente, medicina interna. Especialmente corazón. Rayos X. Martes, Jueves, Sábados. 2.30 a 4.30. Almirante Barroso 270. Teléfono 1058.

Dr. YUNGE
De 2 a 4. Agustinas 2940. Teléfono 287. Estación.

Dr. YAÑEZ G.
Estudios Europa. Piel, sífilis, venéreas. Merced 559. De 3 a 5. Casilla 618.

Dr. WEINSTEIN
Estudios Europa. Enfermedades de la piel, sífilis y venéreas. Radioterapia, luz ultra-violeta. Agustinas 1357. De 2 a 5.

Dr. WAUGH
914. Estudios Europa. Internas. 606. Venéreas. Sífilis. Wasserman. Compañía 1852. 2 a 4.30.

Dr. WIREN
Oídos, nariz, garganta. Compañía 1606. 2 a 5.

DENTISTAS

Dr. ANGUITA
Especialista Piorrea. Estudios Philadelphia. Edificio Ariztía, piso 7.o

Dr. GUILLERMO AHUMADA
Claras 389. Plazuela Merced. 9 a 12 y 2 a 6. Teléfono 4101. Casilla 3206.

Dr. OSCAR BEZANILLA
Dentaduras de porcelana, base acero inoxidable. Sólidas, estéticas, livianas. Rosas 1210. Teléfono 455.

Dr. ADOLFO CHECHILNITZKY
Cirugía. Extracciones. Piorrea.— Echaurren 87.

Dr. CERDA LOPEZ
Ahumada 11. Teléfono 4221. Especialmente puentes, coronas. Extracciones, somnoformo.

Dr. CLODOMIRO CONTRERAS
San Antonio 451. Teléfono 3692 Horas de consultas. De 10 a 11 y de 3 a 6.

DOCTOR ERGAS
Dentist
San Antonio 281.

NINFA FUENTEALBA de F.
Cirujano-Dentista
Trasladóse, Maestranza 439.

ALBERTO GONZALEZ
Estudios Filadelfia. Extracciones rifíciles, indoloras. De 9 a 11.30 y de 3 a 7. Moneda 1061.

Dr. GALLARDO GONZALEZ
Estudios en Filadelfia. Consultas diurnas y nocturnas. Echaurren 26

CLINICA DENTAL
Dr. Moreno Olea, fundada con Dr. Valenzuela Basterrica 1917. Especialistas en cada sección. Mismo local fundación. Huérfanos 1616.

VICENTE MARIN A.
Cirujano dentista. Alameda 938.

Dr. A. LENG
Jefe Clínica Piorrea. Escuela Dental. De 2 a 6. Huérfanos 1616.

WESCESLAO MUÑOZ L.
Dentista. Tratamiento rápido. Extracciones sin dolor. San Diego 448.

ALFREDO MUÑOZ LOBOS
Extracciones sin dolor. Somnoformo. Puentes, placas. Compañía 1852. Teléfono 2779.

CARLOS H. ROJAS C.
Trasladóse Santa Rosa 92.

EDISON ROSEL
Cirujano dentista. Monjitas 728.

JOSE MARIA SAAVEDRA
Solamente de 2 a 5. Alameda 1313

Dr. ENRIQUE SANSOT
Ahumada 11. Teléfono 4221. Horas: De 9 a 12 y 2 a 7.

Dr. DANIEL SIGNORELLI
Cirujano dentista. Trasladóse Independencia 207.

LABORATORIO MECANICO DENTAL
JULIO TOLEDO
Ahumada 11. Teléfono 4221
Especialidad dentaduras, composturas rápidas. Larga práctica.

Dr. C. VALENCIA COURBIS
Operaciones indoloras. Corona. Puentes y dentaduras. Teatinos 50.

ARQUITECTOS

EDUARDO TASSO
Construcciones, transformaciones, reparaciones. Bandera 552.

CONTADORES

CONTADOR GENERAL
Atiende toda contabilidad. Escrupulosa corrección y seriedad. Ordenes: Casilla 2842, o Carrión 1486, 23 A.

MUSICA

MARIA CRISTINA RIVEROS
Concertista, da clases de piano. Av. Matta 586.

MATRONAS

M. ARANGUIZ
Clínicas partos, precios módicos. Consultas gratuitas. Rosas 2063.

MATRONA BECERRA
Franklin 1475. Partos, curaciones, inyecciones. Recibe pensionistas.

MATRONA BRAZO
Unicamente domicilio. Inyecciones. Mujica 20. Vicuña Mackenna.

MERCEDES DARRIGRANDI
Regresó extranjero, trayendo últimos adelantos. Partos. Atiende distinguida clientela pensionado particular, atendido médicos. Huérfanos 2744.

A. GEISSE
Matrona diplomada Chile y Europa. Ultimos adelantos. Especialidad primerizas 1.30. San Antonio 14

PASTORIZA E. DE MORALES
Recibe pensionistas, curaciones, inyecciones. Lira 732.

MATRONA
Recibe pensionistas. Castro 640.

ELENA DE PIZARRO
Matrona masajista, ex-jefe Maternidad. Maturana 790.

H. IZQUIERDO DE GARRIDO
García Reyes 869.

SARA OSORIO DE GONZALEZ
Partos y curaciones. Rosas 2361. De 1-4.

Mme. A. FRAGNAUD
Matrona francesa, 1 a 4. San Francisco 364.

CARMELA ROMAN
Servicio especial Maternidad. Santa Isabel 315.

MATRONA MERCEDES ROJAS
San Diego 930. Recibe enfermas toda hora.

PENSIONADO PARTICULAR
Partos, curaciones, pensionistas. San Diego 956.

PENSIONADO PARTICULAR
Partos desde 50 pesos, atiende toda hora. Carmen 193.

PENSIONADO DE OBSTETRICIA
Señora Reyes, matrona ginecologista. Establecimiento moderno, atendido cirujanos especialistas. Partos. Esmeralda 636.

CARMELA TORO G.
Partos, asistencia toda hora. Recibo enfermas. Matucana 640.

SOFIA VILLASECA
Matrona
Trasladóse Nataniel 826.

ANA G. VARGAS BARRERA
Partos. Recibo pensionistas. Unión Americana 627. Teléfono 385 Estación.

PENSIONADO SRA. VICENTINI
San Diego 57
Recibo enfermas partos, días, meses. Especialidad primerizas. Consulte precios higiene comodidad. Turno permanente.

MATERNIDAD PARTICULAR Y PENSIONADO QUIRURGICO DEL Dr. FELIX VALENZUELA
San Diego 267
Atención especial primerizas. Afecciones ginecológicas. Enfermedades niños; lactantes, puericultura y sífilis. Consultas: 10 a 12 y 3 a 4. Atención permanente. Sección Obstetricia a cargo matrona, Flor Villaseca.

VARIOS

CLINICA ALAMEDA 2335
Tratamiento sífilis, gonorrea con sus complicaciones ambos sexos, curaciones rápidas, métodos modernos; 10 a 12; noche, 6 a 8. Hospitalización enfermos: $ 15 y $ 20.

Club de Setiembre

En conformidad al artículo 16 de los Estatutos, cítase a los señores socios a Junta General Ordinaria para el Domingo 5 de Setiembre, a las 6 P. M., con el objeto de imponerse del Balance y proclamar a los cuatro directores que deben ser elegidos.

La votación tendrá lugar en la sala de lectura, desde el 28 de Agosto al 4 de Setiembre inclusives, de 5 a 7 P. M.

Santiago, 27 de Agosto de 1926.
EL SECRETARIO

AU d. le conviene
Por cuenta de una fábrica realizo una gran partida de papeles estampados imitación cuero, en distintos colores.
A PRECIO DE VERDADERA OPORTUNIDAD
PAPELERIA
AGUSTINAS 970
E. PIMSTEIN.
A-31

El Específico BENGURIA
Cura las CANAS radicalmente; prefiéralo siempre; su fama es reconocida en el mundo entero. Antes de aplicarse tinturas que echa a perder el cabello, ensucia y mancha, acuda hoy mismo al bondadoso ESPECIFICO BOLIVIANO BENGURIA.
Si Ud. quiere curar las CANAS y CALVICIE radicalmente, venga a casa del Dr. R. Benguria B., Moneda 875.
Se atiende todo pedido dentro y fuera del país. Casilla 2426. Teléfono 882. Santiago.

Terreno para edificar
VENDO, FRENTE A LOS FUTUROS JARDINES DEL PARQUE COUSIÑO
TIENE ALCANTARILLADO, ELECTRICIDAD Y DESVIO DE FERROCARRIL A LA PUERTA
CINCO MIL METROS
E. BUSTOS. - CASILLA 746.

¿QUE SERA...?
ROSENBLITT.

Luz ultra violeta
APLICASE BARATO
MOLINA 121

El proyecto de reforma del Arancel Aduanero

(CONTINUACION)

Partidas	Mercaderías	Derecho actual oro 18 d.	Proyecto Moneda legal
	GRUPO 49. — BETUNES, RESINAS Y ACEITES INDUSTRIALES		
	Aceite:		
1080	De linaza, crudo o cocido, K. B.	0.345	1.05
1081	De recino para usos industriales, K. B.	0.30	1.20
1082	En frasquitos u otros envases pequeños, para máquinas de coser, escribir u otras, K. B.	0.30	0.90
1083	Mineral para lubricar máquinas, aunque tenga mezcla de otros aceites o substancias, K. B.	0.45	0.15
1084	Los demás no especificados, puros o impuros, K. B.	0.30	0.90
	Aguarrás o espíritu de trementina o sus substitutos:		
1085	Sin rectificar, K. B.	0.09	0.30
1086	Rectificados, K. B.	0.45	1.20
	Alquitrán o brea:		
1087	Mineral, K. B.	0.015	0.02
1088	Vegetal, K. B.	0.015	0.06
	Bencina, éteres de petróleo y benceno:		
1089	Ordinarios, incluída la gasolina, para motores cuando vengan en buques estanques, hectólitros.	0.02 K. B.	0.12
1090	Ordinarios, incluída la gasolina para motores, envasados, quintal, B.	0.02 K. B.	0.12
1091	Rectificados, K. B.	0.45	0.90
1092	Betunes en pasta, cremas o líquidos, de todas clases, para calzado, carruajes o arneses, K. B.	Varios	3.00
1093	Cera mineral, K. B.	0.375	0.30
1094	Cerote para zapateros, K. L.	0.45	1.35
1095	Colofonia (resina de pino), quintal B.	0.75	2.25
1096	Compisición con base de brea para aislar, K. B.	0.375	0.45
1097	Creosota impura, K. B.	0.015	0.03
1098	Goma arábiga, copal, damar, sandáraca, laca, Senegal, tragacanto, almáciga a mastique y otras no especificadas, para usos industriales, K. L.	0.075	0.30
1099	Grasa mineral lubricante con o sin mezcla de otras substancias, y la llamada grasa de pino, K. B.		0.30
1100	Lacre, K. L.	060	1.80
1101	Manteca de cacao, no especificada, K. B.	—	0.90
1102	Parafina (en pasta), K. B.	0.05	0.15
1103	Pasta preparada para hacer cilindros o discos para gramófonos u otros aparatos semejantes, K. L.	0.45	1.35
	Petróleo y demás aceites minerales rectificados para el alumbrado:		
1104	cuando vengan en buques estanques, hectólitro	—	7.05
1105	envasados, quintal B.	3.00	9.00
1106	Pez de Borgoña, K. L.	0.225	0.60
1107	Solución de caucho K. L.	0.90	2.70
1108	Trementinas, K. B.	0.45	1.20
	Grupo 50.—Alcoholes industriales		
	Alcohol:		
1109	amílico y metílico, K. L.	0.75	1.80
1110	carburado, sólido K. B.	0.375	0.90
1111	etílico, no especificado, K. L.	3.375	9.00
	Grupo 51.—Pinturas, barnices, tintas y colorantes		
1112	Agracejo o bérberis líquido para teñir cueros, K. B.	0.27	0.60
1113	Alizarina y sus imitaciones, fuesina, anilina y demás colores derivados de la hulla, no especificados, K. L.	1.80	[illegible]
1114	Annato para colorar, K. B.	0.225	0.60
1115	Añil, natural o sintético, K. B.	7.20	3.00
1116	Azarcón, carbón animal y humo de pez, K. B.	0.075	0.30
1117	Azul de Prusia y el llamado ultramarino, en cualquier forma, K. B.	[illegible].10	0.30
	Barniz:		
1118	ordinario para buques, K. B.	0.15	0.60
1119	llamado ámbar para fotografías, K. L.	1.80	5.40
1120	o preparación de brea vegetal, sólida o líquida, para interiores de barriles cerveros, K. B.	0.45	1.80
1121	Barnices no especificados, K. B.	0.75	3.00
1122	Bermellón y cinabrio, K. B.	0.45	1.35
1123	Blanco de zinc, litopón (blanco de Griffith) y albayalde, K. B.	0.015	0.06
1124	Carmín K. L.	11.25	24.00
1125	Cochinilla y laca encarminada o de cualquier otro color, sin distinción de clases, que contengan más de dos por ciento de colorante orgánico, K. B.	1.35	3.00
1126	Colcótar (óxido rojo de hierro), K. B.	0.15	0.45
1127	Colorantes y clorofilas para bebidas y confites, K. L.	4.50	7.50
1128	Colores amarillos y verdes con excepción de los derivados de la hulla y de los ocres y tierras, K. B.	0.075	0.60
1129	Colores no especificados (ocres, tierras, etc.) incluídos los que contengan hasta dos por ciento de colorante orgánico, K. B.	0.075	0.60
1130	Composición para colorar cerveza, K. B.	0.18	0.60
1131	Espato pesado (sulfato de bario), K. B.	0.045	0.30
1132	Extractos tintóreos, no especificados y hemateína, K. B.	0.225	0.60
	Pintura:		
1133	no especificada, preparada con agua, aceite o aguarrás, líquida o en pasta, K. B.	0.135	0.60
1134	de cobre u otras para fondos de buques, K. B.	0.45	0.90
1135	preparada con alcohol o barniz y la llamada esmalte, K. B.	0.75	2.70
1136	en tubos, frasquitos o panecitos, para pintar al óleo o a la acuarela, y la en forma de lápices para pintar al pastel, estén o no acondicionados en cajas con o sin los utensilios correspondientes para pintar o dibujar, K. L.	1.80	
1137	Polvos o preparaciones para broncear o imitar dorado o plateado, incluídos los que vengan en cajitas acompañados de barniz o brochita, K. L.	1.125	
1138	Preparaciones para teñir denominadas "La teinture Ideale. Maypole Soap", u otras análogas, K. L.	0.90	
1139	Secantes para pintores, no especificados, líquidos o en polvo, K. B.	0.225	
	Tintas:		
1140	para imprenta, litografía y para telégrafo, K. B.	0.15	
1141	para escribir, sean o no de copiar, de cualquier color, K. B.	Varios	
1142	para marcar o sellar, la especial para máquinas de escribir, incluídas las empleadas para la hectografía, preparadas para reproducir copias, K. L.	1.05	
1143	en pasta no especificada, K. B.	0.375	
1144	en pasta llamada de la China o sus imitaciones, K. L.	3.75	

(Continuará).

EL BACHILLER QUE HABLO DE AMOR

por AURELIO DIAZ MEZA.

III

Carmen Isabel, la palomita sin hiel.— Don Felipe no se imagina el lío que arma.— La culpa de todo la tiene el Archipreste.—Audaces, fortuna juvat.—Carmencita rinde la plaza y el vencedor se rinde a Carmencita.— El veedor se declara resuelto a reclamar los auxilios "pontificio y regio".—Interviene un agustino de campanillas.— La confesión de Carmen Isabel.— Tío y sobrina.— Las vacilaciones del Padre Henestroza.— "Ni gato ni perro de aquella color".— Secreto de confesión, hermano; secreto de confesión.

Y la verdad era que doña Carmen Isabel, cuando presintió que algo desconocido venía a golpear a las cerradas puertecillas de su ingenuo corazón de cuasi novicia libertada, había querido huir a esconderse a lo más apartado del hogar en embrión en donde su deber le mandaba conservarse fiel al esposo que su padre le había impuesto; pero como Satanás— según dicen,— no duerme cuando se le pone entre cuerno y cuerno forjar un lío, y el pícaro tiene inventiva y medios para enredarlo, no le fué difícil en este caso combinar las cosas para que la palomita sin hiel se encontrara una y varias veces frente por frente con el gavilán, si de gavilán puede calificarse a un modestísimo bachiller que tenía la inofensiva chifladura de hablar de amor.

Don Felipe, por su parte, desengañado de las mujeres, como lo hemos visto, a causa de que "no había en contrado todavía a ninguna que supiese lo que era amor, según las lecciones que él había aprendido del Archipreste de Hita, su maestro",— había soltado a la cándida y temerosa niña dos o tres palabritas de aquellas que él empleaba como saludo a la bandera, sin imaginarse, por cierto, que la semilla estaba cayendo en un terreno virgen y admirablemente dispuesto para hacerla fructificar; no se imaginó, por cierto, el despreocupado bachiller el efecto que esas palabras iban a causar en aquella hermosa hembra de apariencia altiva pero de alma ingenua que la casualidad había puesto a su paso.

La estrecha vigilancia que el veedor Román y Jiménez ejercía sobre su hija y la situación misma en que ésta se encontraba por sus celebrados esponsales, dificultaban es cierto, las pocas ocasiones que ambos enamorados se encontraban para explayarse al sabor de sus deseos; pero lo que no ha sido jamás un inconveniente insuperable para los enamorados, no podía ser tampoco una dificultad para éstos, que si todavía no podían pelar la pava a su regalado gusto, se solazaban con mantener el fuego sagrado envolviéndose, revolcándose en las ardientes miradas que a hurtadillas de todo el mundo hacían gala en propinarse cada vez que se encontraban a mano.

Carmen Isabel, con la mágica novedad de esas frases de amor, soñadas pero nunca oídas todavía, y con el calor de aquellas miradas tan intensas como elocuentes, iba abriendo su corazón, su mente y sus sentidos hacia una perspectiva de auroras misteriosas no imaginadas hasta entonces en su candoroso corazón de virgen desposada. El bachiller don Felipe había venido a ser para Carmen Isabel el primer punto luminoso que alumbrara el limbo de bruma en que permaneciera envuelta su alma inocente.

Pero esa situación no podía continuar indefinida y don Felipe se propuso estrechar el cerco para saber si dentro de la plaza sitiada podía contar con aliados para dar el asalto definitivo, y una tarde en que vió al veedor Román entretenido en animada conversación con sus amigos bajo los portales del Cabildo, dió una vuelta deshecha y se fué rápidamente a casa de su princesita tirana a quien supuso entregada a sus labores domésticas.

Penetró decididamente por el zaguán y luego por una puerta bajo el "corredor" que vió entornada; audaz era el bachiller; pero en esta ocasión le temblaban las piernas, no porque tuviera miedo de encontrarse con alguien que le estorbara su propósito de ver y hablar con la dama de sus pensamientos, sino precisamente por el temor de encontrarse mano a mano con ella... ¡Vaya usted a entender a los enamorados!

En el "cuarto" del corredor no había nadie, pero don Felipe oyó un leve ruido en el vecino, y hacia allí se encaminó, sin hacerle caso a sus piernas que le flaqueaban.

—¡Vos...! vos, don Felipe... ¡Idos! ¡Alejaos, por amor de Nuestra Señora...!—exclamó con apagada y temblorosa voz, Carmen Isabel, cuando vió aparecer en el marco de la puerta, la figura inhiesta del bachiller.

Quiso huir la niña, cuando vió al caballero, que en vez de obedecerle, avanzó hacia ella, pero los brazos del galán la detuvieron y no tuvo más que abandonarse en ellos. ¿Qué otra cosa iba a hacer la pobre?

Mis bellas lectoras,— si alguna vez se han encontrado en esos apuros, sabrán mejor que yo qué es lo que se debe hacer para salir del paso y para obligar a los enamorados intrusos a que se marchen; los "documentos" que me sirven de guía en la verídica historia que estoy haciendo, sólo me dicen que esa misma tarde, Carmen Isabel notificó nuevamente a su padre, el veedor Román, su voluntad decidida de anular los esponsales y de recobrar su libertad.

El veedor Román y Jiménez era de aquellos hombres a quienes ahora ponemos como ejemplo cuando decimos de un señor "que es chapado a la antigua", porque la rectitud y la severidad de sus procedimientos no admiten razones ni contemplaciones. Cuando oyó por primera vez a su hija la petición de que procurara "deshacer sus esponsales y quedaran ningunos", contestó a Carmen Isabel con un respingo ante cuya altivez la niña se quedó fría; pero al producirse esta segunda petición, don Fernando cambió de procedimiento. La insistencia de su hija le reveló que no se trataba ya de escrúpulos más o menos sentimentales sino de algo más importante, cuyo conocimiento era necesario ahondar.

Y como la niña, temerosa tal vez de las iras de su padre, se encerrara en un porfiado mutismo, se le ocurrió que nadie mejor que su reverendo amigo el padre agustino, fray Pedro de Henestroza, era el indicado para averiguar el caso, valido del ascendiente que le daba el hecho de que fuera tío de la "susodicha". Y sin pensarlo más fué a golpear a la portería del convento y haciendo llamar a su cuñado se encerró con él en el locutorio y le espetó a quema ropa lo siguiente:

—¿Quieres saber lo que me ha dicho ya dos veces tu sobrina Carmen Isabel?

—¿Y qué es ello, estimable veedor? preguntóle a su vez el agustino

—Pues, nada menos que desea nular los esponsales que tiene celebrados por poder con Alvarado...

—¡San... bomba! exclamó el fraile. Pues ahí es nada, pariente mío; eso viene a ser tan difícil como conseguir que blanquee un mulato...

—Pero a mí ni siquiera se me ha ocurrido intentarlo, continuó don Fernando, y he venido a verte para que tú, como tío de Carmen Isabel, la convenzas de que se someta a los mandatos de su padre, como Dios manda y que cumpla el sagrado compromiso que ha contraído.

—Cuñado, contestó el padre Henestroza, dando un suspiro, tengo por sabido que a una mujer no se la convence nunca cuando toma una determinación sobre asuntos de esta especie; pero en fin, veamos cómo se presenta este caso. ¿Quién es él?

Alzóse violentamente de su asiento don Fernando, espantado de oír tal pregunta, y por primera vez se le vino a la mente la sospecha de que la tan extraña resolución de su hija podía tener origen en "algunos tractos y veleidades pecaminosas con que la asaltara el diablo"; pero recorrió rápidamente su memoria y no encontró en ella nada que le pudiera dar indicios para contestar a la pregunta del experimentado padre agustino.

Volvió, pues, a ocupar el sillón, arrellanóse lo mejor que pudo, y dijo pausadamente:

—Padre Henestroza, el único que puede llegar a saberlo es vuestra reverencia, si en ello se empeña, porque yo ni siquiera lo sospecho, ni quiero; Carmen Isabel tampoco me lo diría a mí, si se lo pregunto. Lo único que afirmo a su paternidad es que jamás consentiré en que se anule lo que está hecho y firmado de mi mano, y que requeriré los auxilios "pontificio y regio" para obligar a mi hija a consumar el matrimonio cuyos esponsales ha celebrado ya.

—Grave es el caso, hermano, repuso el agustino y creo que como ministro de la Iglesia y como pariente debo intervenir en este conflicto; acepto, pues, tu invitación y tráeme mañana a Carmen Isabel al confesionario, que yo me encargaré de que, con el cariño que me tiene, se confíe a mí y me muestre su alma y pensamiento.

Al ver la buena disposición de su cuñado, don Fernando retiróse más tranquilo y en efecto, al siguiente día él mismo acompañó a su hija hacia la capilla del señor San Agustín y no se retiró de allí sino cuando la penitente quedó arrodillada en la tarima del confesionario del padre Henestroza y vió, en la penumbra, la figura inmóvil del confesor que allí debía estar esperando desde algún rato.

Lo que pasó entre el confesor y la penitente no podemos saberlo, pues es tradicional e inconmovible la inviolabilidad del secreto sacremental; pero no debió de ser tan definitiva la conclusión a que llegaron sobrina y tío cuando en la misma tarde el padre Henestroza se trasladaba a casa de su cuñado el veedor y se encerraba mano a mano con Carmen Isabel dispuesto a continuar la conferencia de la mañana.

—Tío y señor, habló sin más preámbulo la joven, lo que dije a vuestra reverencia esta mañana es sólo una parte de la verdad y ahora quiero que la sepa vuesa merced entera; dije que no podía llegar a casarme con Alvarado porque ni siquiera lo conozco y no puedo saber qué efecto le causaré y me causará cuando le vea; esos esponsales que celebré ante el provisor, son, en Dios y en mi ánima, ningunos, porque al celebrarlos no obraba con mi propio libertad y albedrío, sino al influjo de mi señor padre y bajo la amenaza de quedar recluída en el convento, que para mí fué un martirio a poco de entrar en él y a través de los años que allí permanecí. No creo, pues, que me ligue a don Francisco de Alvarado ningún lazo que no sea posible romper.

—Mal arguyes, sobrina, contestó gravemente el fraile, cuando dices que es posible romper el lazo que te une al hombre a quien te has otorgado por esposa; las leyes divinas no pueden ser violadas por los humanos sin que estos se hagan reos de un crimen.

—El crimen que aquí existe es el de haber dispuesto de mi persona en un momento de inconsciencia mía...

—¡Niña! interrumpió el agustino; acusas a tu propio padre...

—No sé en quién caiga la acusación, si ella es tal; yo sólo me defiendo, acentuó enérgicamente la joven. No sé, tampoco, si las leyes me condenarán al fin, a esclavitud perpetua al lado del esposo que hoy puede reclamar derechos sobre mí; pero lo que puedo asegurar a vuestra paternidad, mi señor y tío, es que todas las leyes no podrán obligarme a poner amor donde yo no pueda y quiera...

—¡Amor...! ¡Amor...! ¿Y de dónde has aprendido esa atroz palabra que debe quemar los labios de quien la pronuncia?

—No me importa ya que vuestra reverencia lo sepa, respondió la niña; y si la confesión que voy a hacer a mi buen tío me trae daño, nunca será tan grande como el que evitaré si logra impedir que se realice mi casamiento con Alvarado.

Y arrodillada a los pies del asombrado agustino, Carmen Isabel relató a su tío sus ocultos amores con el bachiller don Felipe, el hombre a quien había oído hablar de amor antes de que ella sospechara siquiera el verdadero significado de tal palabra; explicóle, lo mejor que pudo el inefable trasporte que experimentaba su alma cuando el pícaro de don Felipe lograba deslizar en su oído, de pasada o a hurtadillas, alguna de esas frases que tenían el mágico efecto de penetrar hasta lo más recóndito de su ser para quedarse allí resonando día y noche como una melodía dulcísima en sus horas de quietud espiritual, o como un cierzo huracanado en sus momentos de desesperación.

El padre Henetroza no creía oír lo que estaba oyendo, y varias veces se mordió los labios para convencerse de que no soñaba; pero cuando Carmen Isabel, en su propósito de ser absolutamente sincera con su tío, empezó a contarle lo ocurrido aquella tarde en que el bachillercito se coló hasta su ante alcoba, el bondadoso al par que severo religioso se puso formal, y al terminar la niña su relato le dijo, después de un momento.

—En Dios y en mi ánima, sobrina, creo que no deberías casarte con Alvarado; pero también te digo que en esto yo no puedo hacer otra cosa que encomendarte a mi padre San Agustín para que aleje de tu alma la pasión que se ha apoderado de tí, y que no puede ser sino cosa del diablo... del bachiller, que Dios confunda.

—La mayor desgracia que podría ocurrirme, tío de mi corazón, sería la de que me faltara este amor, que es el que me da fuerzas para seguir viviendo, contestó con vehemencia inexplicable Carmen Isabel.

El agustino vió que estaba en presencia de un caso perdido y salió del aposento echándose aire fresco a la cara; y debía necesitarlo el padre Henestroza porque "iba rojo como tomate", según el dicho de una "china", que lo vió salir.

Doblaba el agustino la esquina de la calle de Lázaro Aranguez, con dirección a su convento, cuando se encontró con su cuñado don Fernando, a quien no había visto desde la mañana; el veedor, deseoso de saber el resultado de las investigaciones del religioso, y aprovechando la soledad del sitio echóle las manos a los hombros y preguntóle ansiosamente:

—¿Qué te ha dicho, por fin, Carmen Isabel?...

Titubeó un momento, el padre Henestroza...

—Secreto de confesión, hermano; ¡secreto de confesión...! Y continuó pausadamente su camino.

Miróle de alto a bajo, despreciativamente indignado, don Fernando...

—Ni gato ni perro de aquella color, dijo luego, formulando una mueca, y recogiendo su capa con altivez, encaminóse a tranco largo y sonoro hacia su casa y penetró decidido en el aposento de su hija.

A. D. M.

(Concluirá).

Una Domada de Gala

(De la 1.a pág.)

Y a ver si arrean pa la tarde la tropilla arisca...

Juliano salió. Los demás pasaron a otro cuarto, y momentos más tarde todos roncaban (aunque no todos dormían) a medio desvestirse en sus camastros de campaña. Juliano, entretanto, obedeciendo a la consigna, galopaba de puesto en puesto y de boliche en boliche esparciendo la gran nueva: en la tarde habría domada de gala en lo de don Labra, el patrón invitaba, y era preciso no faltar!

V

Dormían todos; pero, como suele decirse, con un ojo! Don Labra relamiéndose de antemano con el fracaso preparado a los chilenitos y con el pitorreo de que iba a hacérseles objeto; los Robledo apercibiéndose, cuidando de los últimos detalles, precaviéndose contra cualquier sorpresa.

Porque—hay que decirlo de una vez—ni era tan inocente como parecía la proposición del primero, ni estaban los otros tan ajenos como pudiera pensarse a las siniestras intenciones de su huésped. El juego tenía su secreto, y era que en la tropilla de ariscos o redomones figuraba un potro adiestrado especialmente y desde antiguo, ducho en tretas y maulas para dar en tierra con el más avisado de los domadores, así fuese de la talla de Alejandro Magno. Hacía mucho tiempo que el doradillo malacara de don Labra venía poniendo a prueba la maestría de domadores reconocidos como buenos. Paisanos habituados a agarrarse en pelo, mozos criados sobre el lomo del caballo, gauchos viejos que llegaban precedidos de una sonora fama de jinetes, hasta un cowboy auténtico, habían medido el suelo después de inútiles y vergonzosas tentativas de sostenerse: Era cuestión de minutos, de segundos casi siempre: con una astucia que acaso el mismo don Labra se había dado el trabajo de trasmitirle, el doradillo, apenas montado el presunto domador, ejecutaba dos o tres movimientos convulsivos, pero tan extraños, tan inusitados, tan violentos, que los espectadores sólo alcanzaban a ver un rebenque que se alzaba sin éxito y un hombre que rodaba por tierra con las piernas al aire. ¡Las apuestas de dinero y comilonas que el terrible potro había hecho ganara su señor y dueño!

Y bien: nada de esto lo ignoraban los mocetones angelinos. La noche víspera la habían pasado quince leguas más arriba, en casa de un compatriota, de quien recibieron oportunamente la advertencia.

—Don Labra es zorro viejo— les dijo.—Acuérdense que se va a dar maña para hacerles montar su doradillo malacara. Pero no sean lesos; no se arriejen, porque el bicho es malo, y ustedes les van a salir costeando la diversión al viejo y sus amigos.

Lentamente, en el camino, los hermanos habían madurado su plan. Tenían, pues, pocas cosas que decirse; limitáronse a dedicar en voz baja, unas cuantas frescas a su huésped, y acabaron por dormirse de veras. Don Labra pensaba, mientras tanto, persiguiendo el sueño que tardaba en venir:

—¡Lástima de mozos! Y tan simpáticos que son... ¡Qué se le ha de hacer!

VI

Un tumulto de gente y animales los despertó. Saltaron del lecho y pudieron ver que afuera, en el corral, todo se hallaba dispuesto como para una fiesta. Faltaba el Comisario, personaje que en la campaña es siempre de ornato y de respeto; pero veíanse en cambio un sargento de fiera estampa cuartelaria y dos o tres milicos de aindiado tipo. Los demás, eran gente de campo, vestidos algunos de bombacha y alpargatas, otros de breche y polainas de color, pero sin que uno sólo dejase de lucir alrededor del cuello el gran pañuelo de seda anudado a guisa de corbata. No hay para qué decir que el mate circulaba de mano en mano, desde hacía ya mucho rato. Aquel mundo abigarrado y sui-generis parecía absorbido en la tarea de examinar con ojo inteligente la tropilla que los peones habían conseguido, no sin trabajo, aislar en un rincón.

Apenas los vió aparecer, don Labra, sin abandonar su gravedad, se adelantó a saludarlos.

—Amigazos,—les dijo— no se alarmen de encontrar tanto mirón. Tuitos son amigos, y me he permitido convidarlos porque nunca es tarde para aprender algo nuevo, y la verdá es que por estos pagos nadie sabe cómo se doma al otro lao...

—Supongo que no querrá Ud. que los amansemos todos en una tarde...—le respondió Pedro, señalando con un gesto el sitio en que se agitaba la tropilla.

—Con uno solo que me domen, me daré por satisfecho, siempre que me lo dejan elegir,—replicó don Labra, paseando una mirada y una sonrisa levemente gozadoras por el corro de invitados.

—Listo no más.

—Cuando a Ud. le parezca puede comenzar la cosa.

A don Labra, epicúreo sin saberlo, le pareció que convenía prolongar la expectativa, y al efecto dispuso que se efectuasen unas cuantas domas preliminares. ¡Magnífico deporte aquel! Bajo el sol ya amortiguado de la tarde que avanzaba, en el ancho retazo de pampa que se extendía frente a la casa, corría corveteando el potro azotado con furia a un lado y otro por el gauchito que se le había encaramado de un brinco. A veces era el jinete el vencedor; otras veces, pocas, ocurría a la inversa. En todo caso, un silencio ceremonioso presidía la escena: sólo se aplaudía con palmoteos alguna domada que a juicio unánime se había hecho con absoluta limpieza y en forma magistral. Detalle que advirtieron los Robledo: don Labra se reservaba el privilegio de designar el animal que debía corresponder a cada domador...

Hasta que les llegó su turno. Juliano, con más delicadeza que si transportase a una dama, trajo desde el corral el doradillo malacara y lo dejó plantado a pocos pasos, como para que se le examinase a gusto. Era en realidad un soberbio animal, de no gran alzada; pero de bellísimas formas, remos robustos y finos, cabeza erguida como de gallo luchador y ojos de los que parecían saltar chispas. La gran mancha blanca que le bajaba de la frente a la nariz dábale aún mayor aire de fiereza.

—Bueno ¿y quién de los dos lo va a montar?—preguntó el viejo criollo dirigiéndose a los Robledo, que hasta ese instante se habían mantenido sin desplegar los labios.

—Lo voy a montar yo— se adelantó a contestar Pedro.

—Quiere decir que don Tomás queda de reserva...—insinuó don Labra con cierto tonillo que denunciaba su fruición interior.

—Pero una cosa, don Labra,— advirtió Pedro.

—¿Qué será?

—Si usted quiere que yo amanse a la chilena, tiene que dejarme hacer las cosas al uso de nosotros...

Y como don Labra, algo perplejo, guardase silencio, agregó con pausa:

—Nosotros amansamos con montura. Así es que si le parece...

El viejo criollo se sentía a la verdad un poco defraudado; aquello no entraba en su programa; vaciló un instante, nada más que un instante, y acabó por consentir. Al fin daba lo mismo. Mejor aún llegó a parecerle la exigencia, puesto que no serviría sino para hacer más brillante la proeza de su doradillo. Entre Juliano y Tomás lo ensillaron a la chilena, mientras Pedro corría al interior a buscar sus habituales prendas de jinete rural. Entre la masa de los espectadores se habían suscitado comentarios. En general, se desaprobaba la condición impuesta por el mozo; pero como don Labra la hubiese aceptado sin reparo, no era cosa de entrar a discutirla.

VII

Pedro reapareció por fin, como en día de trilla o de rodeo, calzadas las grandes botas con correones, la pequeña manta cayéndole sobre los hombres, la recia penca en la mano y haciendo cantar, al arrastrarlas, las gigantescas rodajas de sus espuelas plateadas. Antes que don Labra saliese de su sorpresa, seguro de que su hermano no había descuidado detalle en los aperos de montar, saltó sobre el doradillo y le hincó en los ijares sin misericordia. Era un juego de niño para aquel huaso sureño, soldado distinguido de un regimiento de caballería. En vano el potro inició su táctica usual, inútiles fueron sus enviones y sus quites sorpresivos, los sacudones de lomo con que estaba acostumbrado a despedir lejos al jinete; inútiles las corbetas que, hechas antes en el instante preciso, le resultaron siempre eficaces. ¡Qué escena! Veinte, treinta, cuarenta bocas se comprimían para no dejar escapar una blasfemia; algunas manos, hundidas bajo los sombreros, tironeaban cabellos; los cuerpos se daban unos con otros siguiendo inconscientemente las alternativas de aquella lucha singular. Don Labra, congestionado, a punto de estallar, sólo atinaba a decir como tartamudeando:

—Che, che, che...

Tomás, simulando serenidad, sonreía, sin apartar los ojos de los del dueño de casa. Y Pedro, clavado en la montura redonda, se equilibraba admirablemente, correspondiendo con arqueos rápidos de su ágil y fuerte cintura a las terribles "cuerpeadas" del potro, siempre en alto la penca, como prenda de lujo. De pronto, de un modo instantáneo, casi fulminante, se produjo la escena que era de temerse: de los ijares del doradillo no goteaba, chorreaba la sangre, y a su vista don Labra, fuera ya de sí, echó mano al revólver que no desampara nunca al hombre de las cordilleras.

—Yo te voy a hacer, chilote bandido!...

Alcanzó a apuntar, malamente; pero Tomás, que no se dormía, y que ya había sacado su cuchillo, le asestó en el antebrazo un golpe de mango que hizo saltar lejos el arma.

—Cuidado, viejo, porque te dejo seco!

Don Labra, dominado, miró en rededor, tal vez más triste por la derrota del potro que por su propia derrota.

Definitivamente vencido, el doradillo era ahora conducido al paso, dejando sobre la revuelta tierra un doble reguero rojo que se coagulaba en seguida... El sargento de la marcial fachada quiso intervenir. Ya los presentes descontaban la aprehensión de los forasteros. Pero don Labra se opuso abiertamente, y apenas vió a Pedro desmontado, se acercó a él para decirle:

—Amigo, en la vida todos queremos ser domadores... Yo quise serlo con ustedes, y me la han dado con queso. Vengan esos cinco.

Y le tendió la mano Pedro., estrechándosela sin el más leve resto de prevención, se limitó a responder:

—Vuelvo a repetirle, don Labra, que yo sé amansar únicamente a la chilena...

V. D. S.

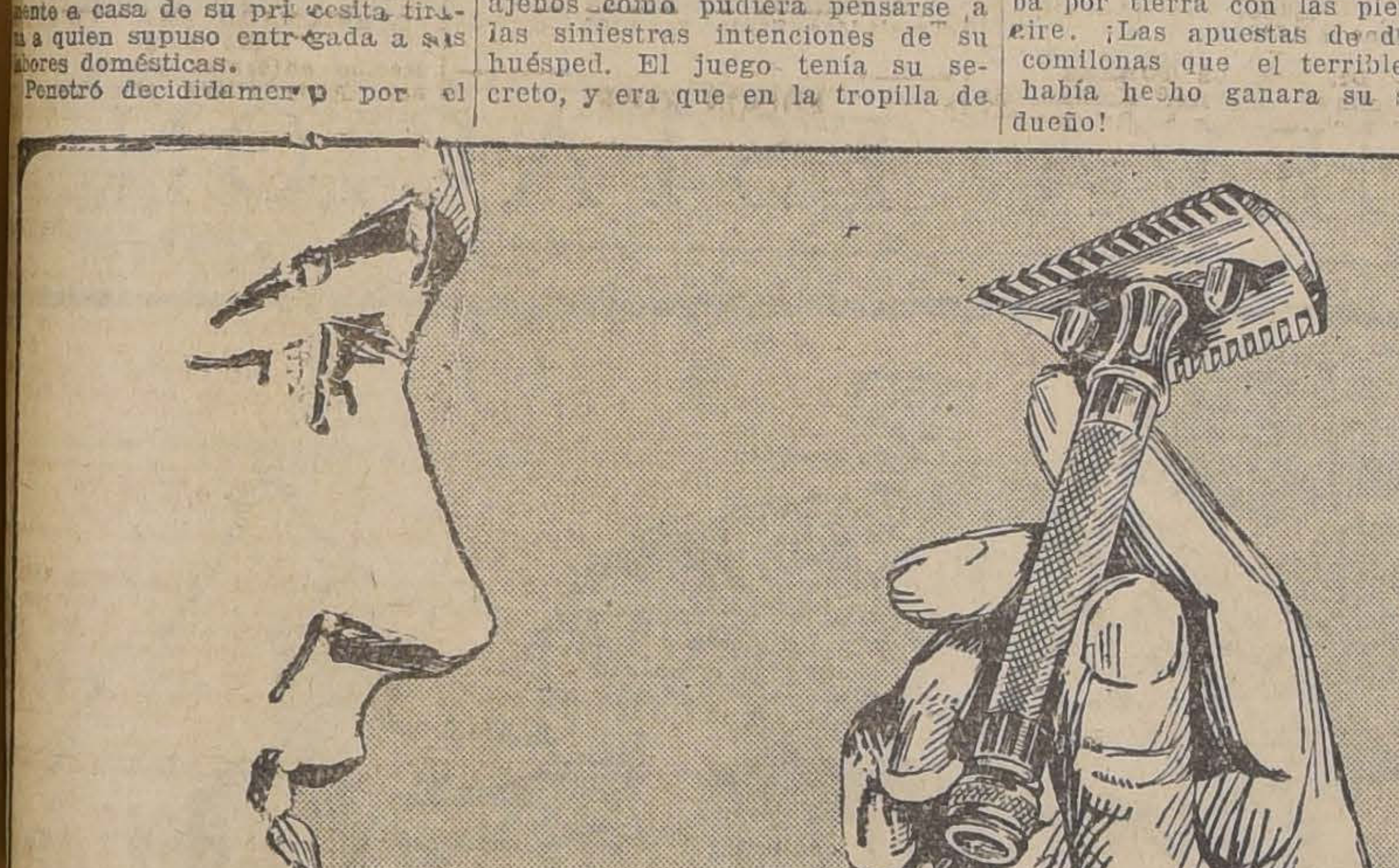

Esta Navaja Convierte el Afeite Cotidiano en un Placer

¡SI, señor, el afeitarse con una Navaja de Seguridad Gillette es un verdadero placer! Cada pasada de la superfina Hoja Gillette hace que desaparezca la barba rápida y suavemente.

Ni tira, ni araña. Refresca y tonifica la piel, dándole una sensación de viveza y actividad.

Los principales comerciantes venden Juegos Gillette a precios al alcance de todas las fortunas.

La Compañía Gillette garantiza el servicio perfecto de sus Navajas de Seguridad solamente cuando se usan con las Hojas Gillette legítimas.

¡SEÑORES COMERCIANTES!

LOS COMERCIANTES que venden las Navajas de Seguridad y las Hojas Gillette pueden obtener gratuitamente el material de propaganda que necesiten escribiendo directamente a nuestro distribuidor, cuyo nombre y dirección damos más abajo, o bien dirigiéndose a

GILLETTE SAFETY RAZOR CO.
Boston, E. U. A.
Advertising Department

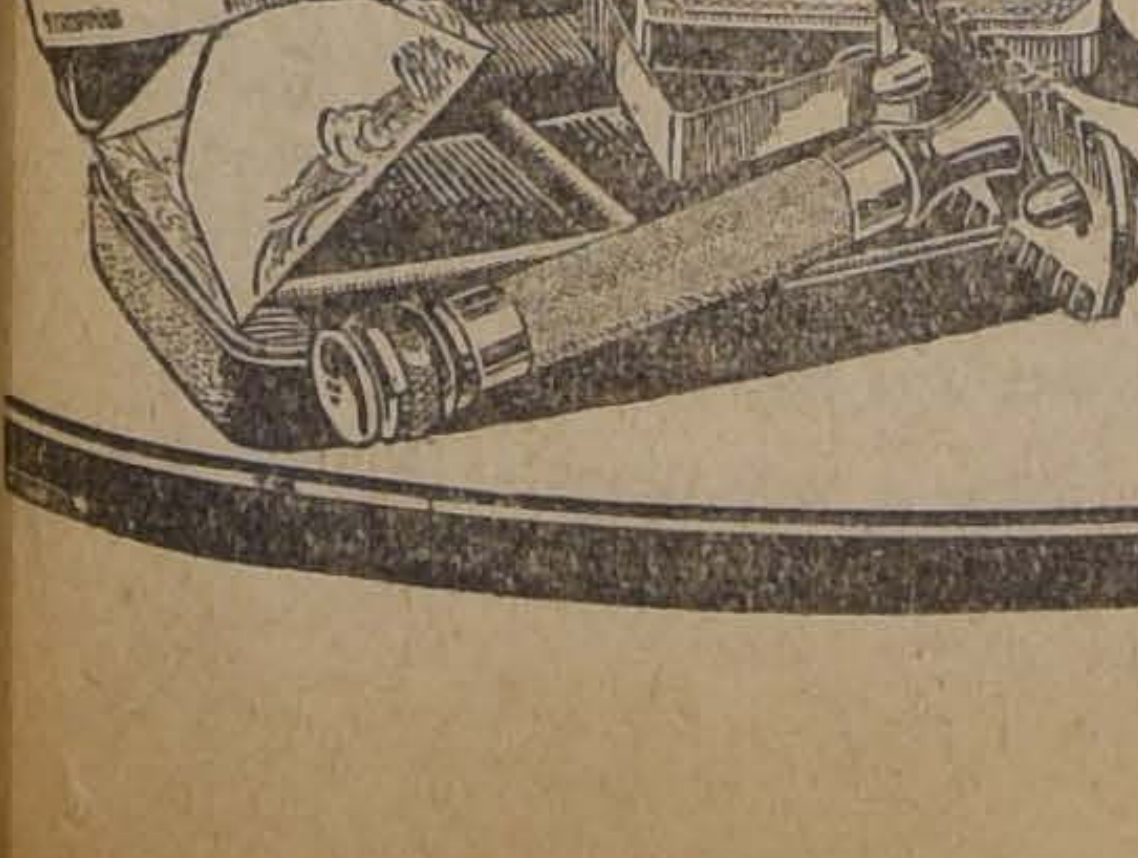

Navaja de Seguridad
Gillette

Distribuidores
HARDY & CO.
Casilla 647, Valparaiso
Apartado No. 7, Santiago

Mueblería
COLON

56.—BANDERA—58

GRANDES REBAJAS DE PRECIOS

NUEVO Y ESPLENDIDO LOCAL

Balneario JAHUEL

Tiene el agrado de participar a su distinguida clientela que el tiempo en Jahuel permanece inalterable

El promedio de la temperatura habida en el mes de Julio ppdo., fué de 13.1 grados centígrados, lo que contribuye por su naturaleza a hacer agradable en esta época del año la estada en el Establecimiento

Para mayores pormenores (prospectos, etc.), dirigirse:

Al Administrador: Baños de Jahuel — San Felipe — Teléfono Inglés 127
Soc. Anón. Jahuel: Av. Errázuriz 1238 — Valparaíso — Teléfono Auto 3706 — Casilla 900
Soc. Anón. Jahuel: Calle Copiapó 752 — Santiago — Teléf. Matadero 278 — Casilla 1361

DE ITALIA

EL PATIO DE BARGELLO

por ERNESTO TORREALBA

El palacio macabro de la historia.— El Pretorio florentino.— Juez y verdugo.— Los espectros.

(ESPECIAL PARA "LA NACION")

FLORENCIA, Julio de 1926.

Este es uno de los lugares sombríos y trágicos de la historia: un calofrío de diez siglos de angustia corre nuestra espina dorsal. Es bello y siniestro este profundo patio del Bargello, con sus anchos pilares ojivales achatados bajo la inmensa mole de piedra y de recuerdo, su pórtico solemne, y, a la derecha, esta escalera recta y dura para descorazonar. Cabe la cisterna, que hoy día orna el centro con una lágrima eterna, estuvo otrora la picota. El ojo desmayado recorre las piedras pálidas y glaucas donde se quebraron los gritos de odio y el último sollozo de la esperanza. Por ahí pasaron generaciones de jueces negros e implacables, verdugos, prisioneros triturados por la suerte. Y sobre la elevada torre que, corona la casa del lamento, la gloriosa campana Montanina tocaba la hora de la misa, la hora de la justicia, la hora en que las cabezas debían caer, la hora en que, según la orden de Cosme, debían ser cortadas las manos de cada transeúnte nocturno que se encontraba portador de arma.

El Baedeker, anuncia museo nacional de esculturas y artes aplicadas, con la preciosa colección de antigüedades del monomaníaco señor Carrau. ¡Museo Nacional, qué banal eufemismo para el Bargello! Este soberbio palacio donde la piedra pudorosa se ha vestido de un manto que va del cobre viejo al verde niño, fué la residencia del Podestá, del pretorio llamado ordinariamente el Bargello. Fué el hombre entre todos temidos, sus departamentos confinaban con sus prisiones. Sus funciones de juez se diluían en la del verdugo y el torsionario. Porque el Bargello, siendo el jefe supremo de la justicia y de la policía, tenía funciones que se mescolaban dentro del secreto de estos muros; iban desde el sitial del juez hasta la potencia que tritura articulaciones. Era el gran Juez y el gran Verdugo. Dotado por la constitución de los poderes más alevosos en la escala de la esclavitud social, el que decide de la vida y el que suprime la vida, el siniestro habitante de este palacio era un príncipe negro, implacable, la balanza de la justicia en una mano en la otra la hoz del ejecutor. Era también un prisionero, ya que durante todo el tiempo de sus funciones no podía abandonar sus departamentos ni atravesar palabra con habitante alguno de la ciudad. El silencio y la soledad eran atributos de un misterioso prestigio de terror en la mente del populacho.

En tiempos de tiranía ese hombre tornábase el torsionario frío, por cuenta ajena, que comprime huesos vivos en el potro y flagela carnes retorcidas, sin convicción. Cuando el verdugo es príncipe, un verdadero autoridacta sus funciones se adjudican la elevación inevitable de los actos sinceros, salidos del corazón: por sangrienta y feroz que sea su alma, todos sus crímenes resultan investidos en la túnica ardiente de la pasión, de un sentimiento fatal y fervoroso que hace al tirano una fuerza, un dios. En cambio el verdugo que ejecuta la sentencia de un juez es burócrata, un funcionario mecanizado y aburrido que cercena cabezas con un hacha escéptica; un sacerdote sin fe cumpliendo una liturgia sangrienta mientras lamenta sus pantuflas tibias.

Florencia, al reunir en un sólo hombre o corporación de hombres la suma de los dos tremendos poderes, creó un ser escepcional, un super-hombre que podía precombinar en su cerebro, la pasión, martirio y muerte de un ciudadano que pasaba por el balcón de su palacio. Todo el poema en sus manos: la unidad rotunda y monstruosa. La justicia perdía eso que tiene de horrendo e insoportable en el código moderno; la impersonalidad. Un hombre lleno de pasiones, de alegrías, de dolores, de odios y de ternuras asesinaba lentamente a otro hombre que se tornaba su presa, con sus dolores, sus alegrías sus odios y sus ternuras. El Bargello quedaba investido por la sociedad, este anónimo repugnante, en el vengador humano. Así, concretado, individualizado en un hombre como Ud. y yo, el vengador justipreciaba y saboreaba por toda la sociedad el acto esencial de la justicia; el dolor, el placer, la lascivia y el horror de arrebatar la vida al culpable.

Y esto que parece a la mirada violetera un refinamiento de crueldad es en el fondo filosófico un manifiesto de piedad cierta. El condenado que se ve arrebatar la vida por un funcionario meramente ejecutante, está en el minuto supremo frente a una máquina, una fuerza abstracta contra la cual son estúpidos el odio, la revuelta y la blasfemia. El hombre que va a morir por sentencia de los hombres en nuestro tiempo sube a la picota murmurando oraciones, implorando perdón o llorando suavemente como el niño que ha perdido una bolita: es un harapo, un ser ya descompuesto, sin revuelta, sin pasiones, fatal. El juez-verdugo es un hombre, un ser que le ha creado durante el proceso y la muerte, junto a su cadena de instintos y sentimientos, una cadena paralela de instintos y sentimientos. El condenado vive con su juez una vida más densa que todo el resto de su vida. En el momento de morir puede amarlo u odiarlo: jamás permanecer indiferente como ante un mecanismo. Su pecho sube al patíbulo con un volcán de pasiones humanas que le proporcionan en un minuto la hartura de una larga vida infinitamente llena. Tiene el derecho consolador de encabritarse como un potro salvaje: blasfema, espumarajea, odia a su matador de cuyas manos pudo obtener la vida y obtuvo la muerte. Cuando la cuchilla separa la cabeza de su cuerpo, al poner el primer pie sobre la nada, estaba viviendo tan intensamente como la conciencia de un dios omnisciente, como el cerebro del Dante en la hora de concebir el Infierno...

Justamente, el cerebro del Dante algo tiene que ver en este patio del recuerdo. El Bargello, con su vida enclaustrada entre estas piedras glaucas y sus manos amarillas dispensadoras expertas del martirio, es ya realización de algún concepto dantesco de la justicia. La pietá dantesca y la magnificencia teológica del Infierno, tienen lenguas en el fondo de este pozo donde la luz está agonizando. Pero hay un recuerdo más preciso y popular. Y tan tierno como una canción de cuna...

El poeta era joven y tenía verde el corazón, dominando todavía con sus gestos monacales de joven casto la turbulencia de sus sentidos florentinos. Un día algo lo condujo al palacio del pretorio y travesaba el patio para dirigirse a la puerta: entre un verso casi profano, y una deducción alambicadísima de Santo Tomás, el poeta levantó sus ojos hacia la escalera de piedra, de donde venía un ruído de alas. Se dice que el poeta quedóse extático, la vida entera en suspenso; su pensamiento mismo retenido al borde de una conclusión sutilísima, que se perdió para siempre. Es que toda su alma se había asomado al borde de toda su vida.

Dos damas bajaban la escalera, ambas llenas de una gran realeza. Largas, majestuosas, sonrientes, las dos amigas descendían poniendo con dejadez el pie breve sobre la piedra bárbara. La una iba reclinada en la otra; unidas por el mismo pensamiento amoroso, cada cual soñando con los labios que habían de ajustarse exactamente con sus labios. Una de ellas era Beatríz. El Dante la veía por primera vez y en este escenario macabro: acaso ese mismo día en la soga de la horca que estaba en el centro del patio había dejado su alma un facineroso...

Si yo estuviese dotado del sentido histórico de la Academia de Inscripciones, las vestiría con la amplia falda bordada de aquellos tiempos y alabaría con pluma conmovida el vientre puntiagudo que era de rigor. Además, debería poner sobre sus frentes un resplandor de castidad, casi angelical. Pero yo no soy ese historiador y además poseo una fotografía comprada donde un estampero de la plaza de la Trinidad, que me obliga a adoptar el temperamento del artista. ¡Un verdadero reconstructor histórico! Por lo menos uno que ha comprendido la euforia de ese momento en que el pecho se llena de un calor nuevo, uno que ha comprendido ese minuto delicioso y bestial en que nos nace un angel, mientras nos invade las manos el sátiro primitivo; porque el hombre indiferente a la tierra se encuentra de improviso colocado ante este misterio: la mujer que él ama. El ser íntegro, toda la vida pasada, con la de sus ancestros más remotos, sus apetitos violentos en densa mezcla con su sed heroica, su deseo de llorar que contuvo toda la vida y su ansia de morder que le parecía **un principio** canino inconfesable. todo. se precipita en el vaso de su carne y bulle en un minuto tan intenso que le hará pensar por el resto de su existencia, a pesar de todas las decepciones, que en ese instante tocó el infinito.

Es una hora casi divina de sensualidad la que ha traducido el artista popular en la humilde estampa de diez céntimos. Beatríz, no cabe duda, es la que lleva en la mano una rosa granate que ella oprime preciosamente entre sus dos senos, como un cáliz. Una larga túnica blanca ayuda al gesto sonámbulo de su andar y de sus ojos negros, cargados de ensueños, ojos que van a encontrar en ese instante al conquistador que debe entrar en su vida, devastadoramente. Prieta y aceitosa, la cabellera es una alta corona sobre la noble frente, nido de pensamientos inconfesables. La amiga que va a su lado y la enlaza por la cintura con un brazo tierno, es una bacante virgen y atrozmente turbadora. Jamás he contemplado mujer ni estampa de mujer que desprenda mayor sensualidad, estatua hechicera que pone, a su paso, el alma de los hombres en las yemas de los dedos. La túnica obscura que la modela íntegra, es un traje atentatorio cortado por la fantasía depravada de un adolescente. Su vientre rotundo, donde se ve la graciosa sonrisa del ombligo, es una caja de ansias para enloquecer la espina dorsal de mil faunos. Los senos... ¡más vale no hablar de esas tremendas frutas bajo la seda! Todo es pecaminoso, envenenado de ardor y de soberbia en la amiga de Beatríz; la garganta impúdica, la manera cargada de ternura de llevar la cabeza torcida solícitamente, hacia su amiga, la cadera alta, donde la mano se apoya con majestad, y el modo de andar restregando una larga pierna contra la otra larga pierna...

La visión ha debido tomar proporciones de heroísmo y de martirio en el ánimo del joven Aligheri. Las dos vírgenes fuertes de la escala del Bargello se repartieron su alma. Una, la Serenidad; otra, la Voluptuosidad. En la noche, frente a su candil de creador, la evocación de Beatriz llena-

Beatriz, Dante y la Madona de la Voluptuosidad. —El encuentro en la escala de Bargello.—¡Pobre Beatriz!

ba de noblezas la página blanca. Pero al crepúsculo, cuando la luz se torna torva y traidora como una mano desconocida y tibia que, en el medio de la muchedumbre, se desliza sobre nuestra piel, el poeta se escalofriaba temblando de terror, seducido, perdido, los labios entreabiertos husmeando en el aire cargado de polen la terrible boca rosada de la Madona de la Voluptuosidad...

La tarde prolonga angustiosamente su agonía en el fondo del patio encantado. La escala del Bargello se ha poblado de espectros: Beatríz, la Madona de la Voluptuosidad y el Dante han venido, desde su morada de quince siglos, a representar ante nuestros ojos su drama silencioso y eterno. A mi lado, pegada a mi brazo, pequeñita y muy siglo XX, está la mujer mía. Ella tiembla mientras yo hablo y cada sombra que va saliendo del recuerdo al conjuro de mi voz, la atraviesa como una corriente eléctrica que pasa a mi cuerpo al través de la seda de su brazo. Nos hemos detenido sobre la escala, justamente en el lugar en que Beatríz y su amiga iban cuando Aligheri levantó sus ojos para llenarse la vida. El día moribundo se descompone sobre la piedra anciana en manojos de tonos putrefactos. Sobre un reborde del muro fronterizo se ha dormido un rayo verde que tiene adentro una gota de oro. También se van muriendo los recuerdos deshaciéndose en el fondo del cerebro en haces pálidos. Y es entonces cuando dos palomas azules vienen a posarse sobre el reborde donde se ha dormido el rayo verde. El macho tiembla sobre sus patas frágiles, con el cuello gordo, congestionado de anhelos. Es el momento en que ya no se dicen frases tiernas; un quejido ronco pide, exige, implora. Ante nuestras cuatro pupilas encantadas, las dos palomas se aman. Es un broche que cierra en el secreto la diadema luminosa del día.

La voz dulce de mi amiga dice, temblando de romper el hechizo:

—Uno es el Dante...

—Y la otra... es la Madona de la Voluptuosidad.

Y ella, embargada de presentimientos:

—¡Pobre Beatriz!...

E. T.

GANADEROS y HACENDADOS

Como se aproxima la época de bañar el ganado, nos permitimos recordarles que ya es tiempo que se provean de la cantidad necesaria de NAPHTO - CARBOL, para bañar sus ovejas.

Agentes exclusivos para la venta en SANTIAGO:

Saavedra, Benard & Cía. Ltda.

Prepárese Para Emergencias

NINGÚN hogar debiera estar sin una caja de *Unguento de Doan*. Es de utilidad en tantas circunstancias, que una vez que lo use, usted querrá tenerlo siempre a mano en caso de emergencias.

El *Unguento de Doan* es especialmente eficaz en casos de eczema y almorranas con comezón. Su acción es rápida y calmante y a medida que el uso se continúa, la inflamación y comezón desaparece y el cutis se aclara y recobra su estado saludable.

En casos de herpes, urticaria, sabañones, picaduras de insectos y otras afecciones del cutis con comezón, el *Unguento de Doan* es de extraordinario éxito. Es también excelente para espinillas y barros. Es incomparable como un remedio casero para cortaduras, llagas y rasguños. Puede usarse con toda confianza aun tratándose del cutis de los niños, pues no perjudicará el cutis más delicado.

El *Unguento de Doan* es compuesto con ingredientes de la mejor calidad y pureza, siendo a la vez curativo y antiséptico.

"Uno en un centenar de casos"

UNGUENTO DE DOAN

ALIVIA ASÍ COMO SANA

Contiene: Oxido Zinc — Acido Carbólico — Calomel

LOS MODELOS DE LA NUEVA ESTACION

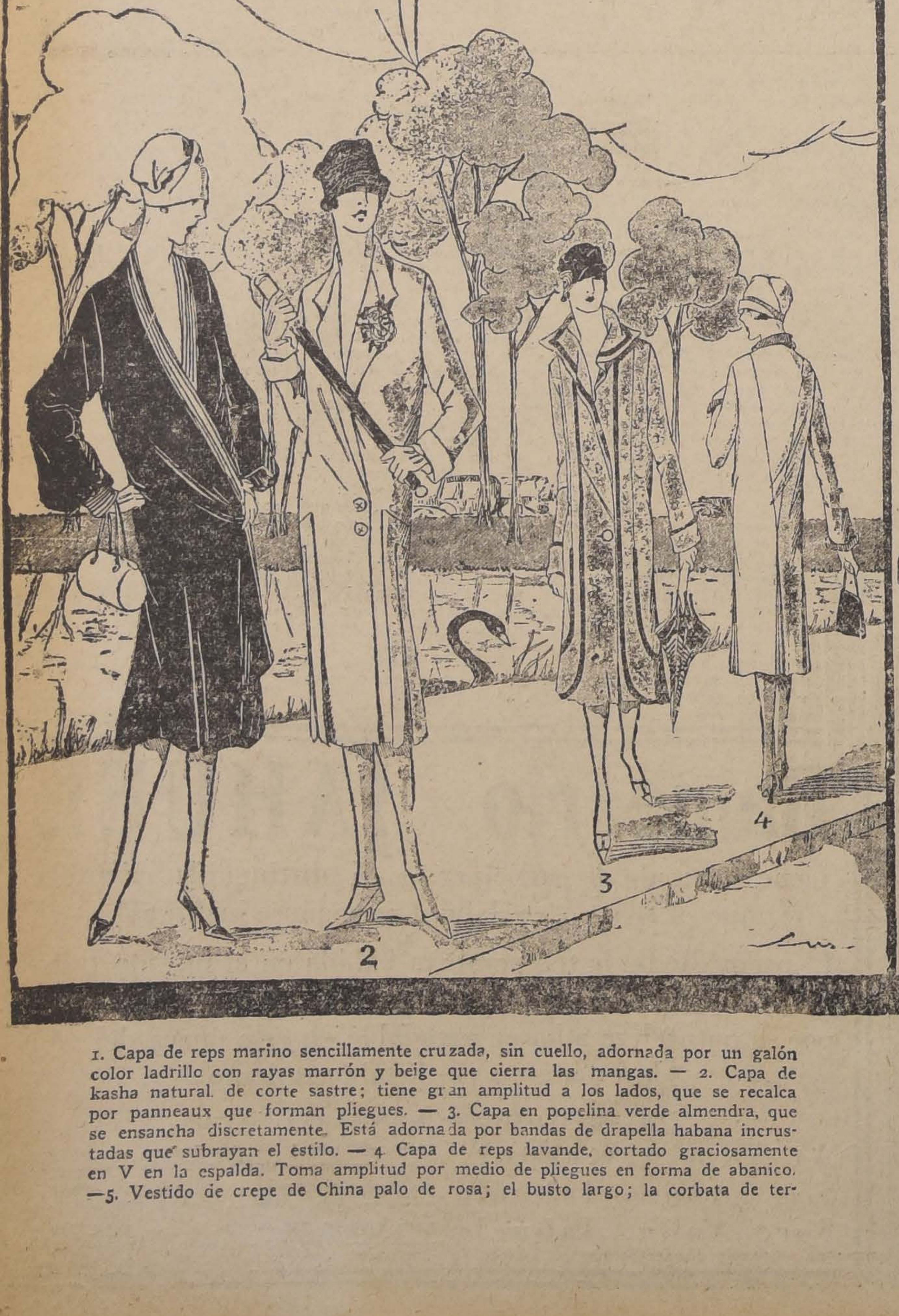

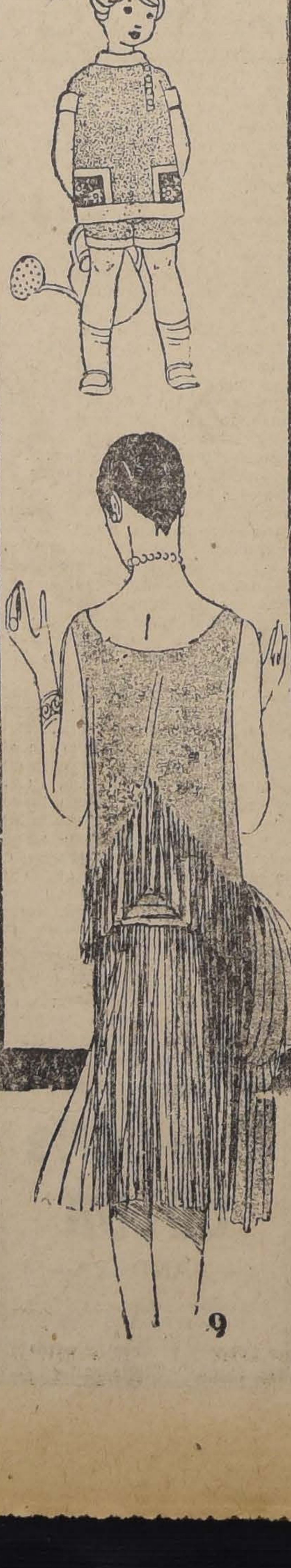

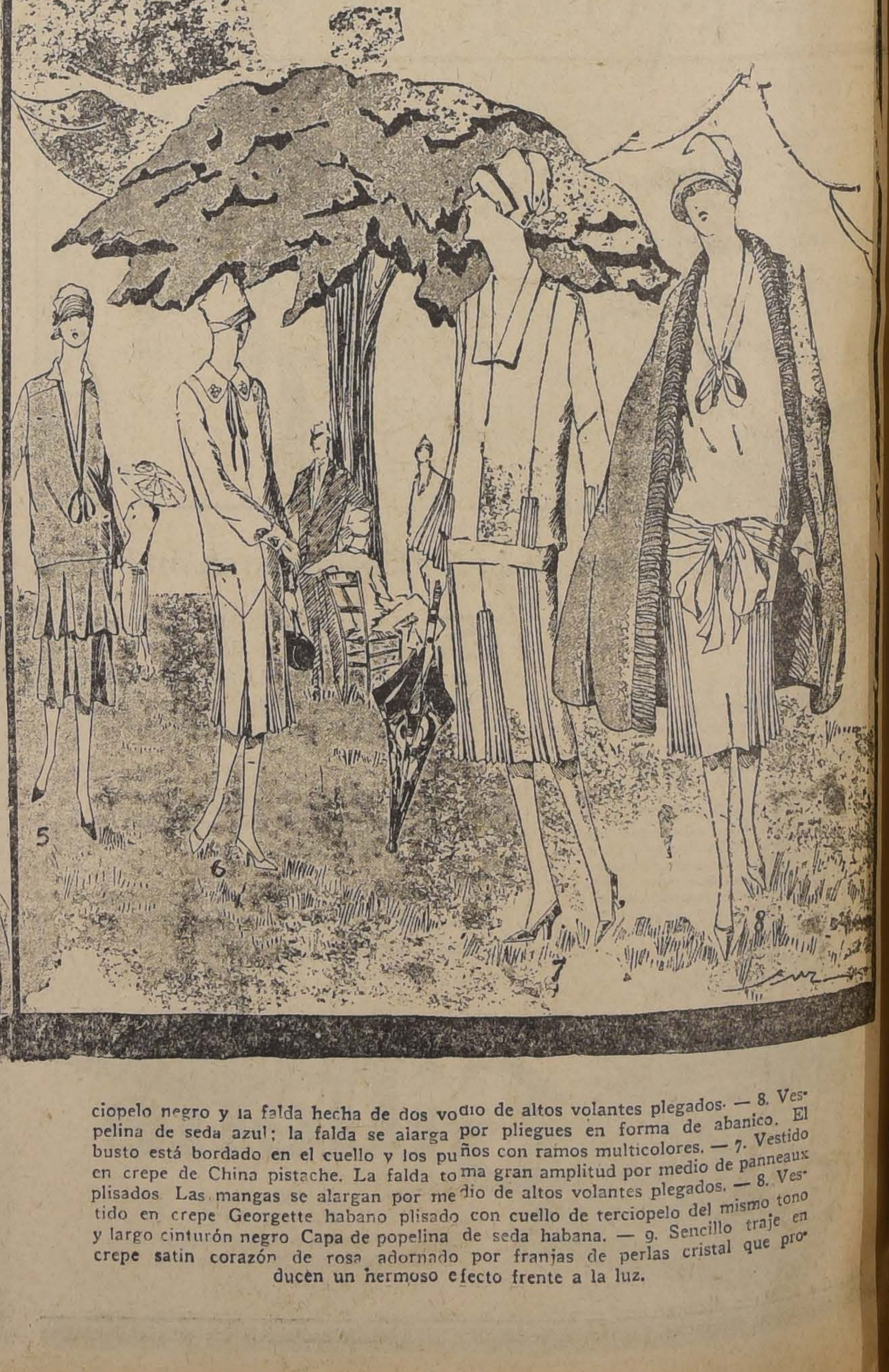

1. Capa de reps marino sencillamente cruzada, sin cuello, adornada por un galón color ladrillo con rayas marrón y beige que cierra las mangas. — 2. Capa de kasha natural de corte sastre; tiene gran amplitud a los lados, que se recalca por panneaux que forman pliegues. — 3. Capa en popelina verde almendra, que se ensancha discretamente. Está adornada por bandas de drapella habana incrustadas que subrayan el estilo. — 4. Capa de reps lavande, cortado graciosamente en V en la espalda. Toma amplitud por medio de pliegues en forma de abanico. —5. Vestido de crepe de China palo de rosa; el busto largo; la corbata de terciopelo negro y la falda hecha de dos vodio de altos volantes plegados. — 8. Ves-
pelina de seda azul; la falda se alarga por pliegues en forma de abanico. El
busto está bordado en el cuello y los puños con ramos multicolores. — 7. Vestido
en crepe de China pistache. La falda toma gran amplitud por medio de panneaux
plisados. Las mangas se alargan por medio de altos volantes plegados. — 8. Ves-
tido en crepe Georgette habano plisado con cuello de terciopelo del mismo tono
y largo cinturón negro Capa de popelina de seda habana. — 9. Sencillo traje en
crepe satin corazón de rosa adornado por franjas de perlas cristal que producen un hermoso efecto frente a la luz.

DE ALEMANIA

NURENBERG INDUSTRIAL

por MANUEL J. ORTIZ

Dos mil fábricas en dos ciudades.— Chimeneas y más chimeneas.— Los juguetes de Nurenberg.— La paquetería, industria popular.— Una gran fábrica de lápices.— Secretos de fabricación.

El cedro y la plombagina.— Cómo se hace un lápiz.— Mil gruesas de lápices en ocho horas.— Al mejor cazador se le va la liebre.— El Cónsul interino y el propietario

(ESPECIAL PARA "LA NACION")

URENBERG, Julio de 1926.

n ser Baviera la región más strial de Alemania, lo es tan in embargo, que, según se ura, en las solas ciudades de nberg y de Fürsth, que están unidas, hay diez mil fábricas, grandes y chicas. No salgo como fiador de esta asevera- pero sí de esta otra: desde quier punto elevado en que se coloque, ve en todo lo que sta abarca, chimeneas y más eneas, altas chimeneas de la- rojo, unas apagadas, otras antes, lo que indica que la uzada de las diez mil no está lejos de la verdad.

esas fábricas salen bicicletas, ches de geometría, máquinas scribir, instrumentos de ciru- aparatos eléctricos, cocinas, lería y otras mil cosas, entre uales hay tres que dan el se- característico a la industria nburguesa y que son: los ju- , los lápices y los espejos. primeros, sobre todo, son pe- rísimos de esta región, de tal que la idea de juguetes para va siempre asociada al re- do de la ciudad de Nuren- en el cerebro de todos los saben algo de geografía in- al.

en Nurenberg y sus alre- es, más de cien fábricas de etes, principalmente de juguetes metálicos de cuerda; pues las muñecas se fabrican más bien en Sonnenberg y los juguetes de madera en Erzgebirge, ciudades pertenecientes a Turingia y a Sajonia, respectivamente.

Tanto en Nurenberg como en estas últimas ciudades, la juguetería es una industria casi casera: pues muchas de las operaciones de la elaboración del juguete son practicadas en los hogares de los obreros, por sus mujeres y sus hijas. Ellas unen, por ejemplo, las diversas partes del juguete de cuerda mediante los brochecitos que las distintas piezas llevan al efecto; ellas visten las muñecas y les hacen y colocan los sombreros; ellas, mediante tres o cuatro puntadas de aguja, arreglan la capota del cochecito o del automóvil... Y esta participación de miles y miles de personas en la elaboración de los juguetes, contribuye a mejorar la industria y a dar a sus productos mayor variedad, pues no faltan obreras inteligentes que inventan tipos o modelos nuevos que las fábricas adoptan e incluyen en sus colecciones.

Son decenas de miles los diversos tipos de juguetes que produce esta industria. Cada fábrica tiene los suyos, de tal modo que el comerciante que quisiera tener un surtido más o menos completo y variado, tendría que entenderse con decenas o centenas de fábricas a la vez. Esta circunstancia hace indispensable la intervención de un intermediario, el exportador, que compra los juguetes al fabricante por grandes partidas, las ordena en colecciones, poniendo al lado del payaso de cuerda la muñequita remilgada, o junto al carrito de caballos el automóvil o el buque a vapor, y vende los surtidos así formados al comerciante extranjero o nacional... Y basta ya de juguetes, pues para muchos de los graves lectores de esta carta, este asunto, por tratarse de cosas de niños, será demasiado baladí.

Visitar una fábrica de lápices de Nurenberg es empresa tan difícil como tomarse a Verdun. (Y aquí saben muy bien lo que cuesta tomarse a Verdun, pues bávaros fueron los numerosos regimientos que el príncipe heredero sacrificó insensatamente delante de esa fortaleza). Más afortunados que el Kronprinz, mi hijo y yo logramos sin embargo, penetrar al fuerte, es decir, a la fábrica "J. S. Staedtler", de propiedad de los hermanos Kreutzer, a cuyas oficinas fuimos introducidos por el amable y caballeroso cónsul interino de Chile, señor Benno Sommerich. Entregadas nuestras tarjetas de visita, fuimos sometidos a la más minuciosa inquisición. Exhibición y examen detenido de mi pasaporte; declaración de que era periodista y deseaba escribir a "La Nación" de Santiago de Chile, una carta sobre la industria nurenburguesa; otra declaración sobre la fecha exacta de mi llegada a Alemania y de mi regreso a Chile, todo eso y mucho más fué necesario para que los señores Kreutzer nos otorgaran al fin el permiso de recorrer sus talleres, acompañados de un ingeniero de la casa, que debía mostrarnos sólo lo que pudiéramos ver sin inconveniente. Pero este permiso no se extendió al cónsul interino de Chile, señor Sommerich, a quien, por ser representante de un Gobierno extranjero, aunque él es alemán de pura cepa, se le rehusó la entrada; por lo que, con harto sentimiento de nuestra parte, tuvo que esperarnos, durante la hora larga de nuestra visita, metido en el automóvil que nos había traído y en medio de una lluvia torrencial. Emplean los productores de lápices todas estas precauciones para evitar que sus secretos de fabricación sean sorprendidos; pues habiendo sido ésta, hasta hace poco, una industria exclusivamente alemana, hoy brotan las fábricas de lápices en Estados Unidos, Checoeslavia y el Japón, con procedimientos copiados sorpresivamente de las de aquí.

La fábrica Staedtler, fundada en 1622 en forma de un taller muy modesto y reducido, fué progresando lentamente al través de los siglos, hasta alcanzar, en manos de don Luis Kreutzer, padre de los dueños actuales, las grandes proporciones que hoy tiene. Ocupa un enorme edificio de cinco pisos, aparte de los subterráneos; da trabajo a más de setecientos obreros, la mayor parte mujeres, y produce mil gruesas de lápices por día, producción que podría alcanzar a quince mil por semana, si la demanda del artículo lo exigiera.

Un trocito de madera, de una clase especial de cedro, y una piedra de grafita o plombagina son los elementos esenciales del lápiz, y hay la circunstancia curiosa de que ninguno de esos elementos se produce en Alemania, pues la madera se trae de Estados Unidos, y la grafita de México y de Ceilán. Y son como dos fábricas diversas las que tratan y elaboran esos materiales antes de unirlos.

La madera llega ya cortada en trocitos de unos veinte centímetros de largo, por seis de ancho y cinco milímetros de grueso, que se colocan en grandes hornos con aire caliente, donde permanecen de dieciocho a veinte días, hasta que la humedad que contienen queda reducida a un mínimum insignificante. Sacados de allí, pasan a otros departamentos de la fábrica, donde máquinas de mucha precisión, después de cepillar y pulir una de sus caras, hacen en ella seis surcos o ranuras longitudinales y equidistantes, destinadas a recibir las minas o mechas de plombagina. La colocación de estas mechas en aquellas ranuras es obra de otras máquinas, lo mismo que la operación que viene en seguida que consiste en encolar la superficie así preparada, en cubrirla con otra tablita igualmente surcada o ranurada, pero sin mechas, y en comprimirlas fuertemente para que formen como un solo cuerpo, en el cual la presencia de las minas sólo se revela por las seis manchitas negras y circulares que se observan en los extremos.

Cortar esta tabla en seis secciones longitudinales, dar la forma cilíndrica o exagonal a cada uno de los trocitos que resultan de esos cortes, pulirlos y pintarlos de diversos colores, imprimir en ellos con letras doradas la marca de la fábrica, son todas operaciones que otras máquinas ejecutan con admirable precisión y rapidez, después de lo cual no queda sino contar los lápices y empaquetarlos por gruesas y docenas.

La plombagina se elabora en talleres instalados en los subterráneos de la fábrica. Trituradas o molidas las piedras que la contienen, se mezcla ese polvo con ciertos líquidos que permiten separar las impurezas y que dan a la grafita la forma de una masa negrusca y gelatinosa, que se espesa o intensifica hasta el grado necesario por medio de la evaporación. Colocada después esta masa en unos cilindros metálicos de paredes muy gruesas y resistentes, es comprimida por émbolos de acero hasta que, obligada por la fuerte presión, sale por unos pequeños orificios que aquellos cilindros tienen en su parte inferior, en forma de largos hilos que se endurecen al contacto del aire y que se cortan después del tamaño necesario para colocarlos en los surcos de la madera con la cual han de formar el lápiz.

Y después de ocho horas de labor, de esta labor tan pobremente descrita por un lego en la materia, los talleres de la fábrica entregan a la administración mil gruesas, esto es, cerca de ciento cincuenta mil lápices, que luego se distribuyen por todo el mundo, para que los hombres de negocios tomen notas y hagan cifras, para que el artista bosqueje en el papel sus primeras concepciones, para que los niños de las escuelas tracen palotes y dibujen monos en los libros, para que los periodistas consignen al vuelo los datos y noticias para sus crónicas, y hasta para que los muchachos mal educados escriban indecencias en las paredes recién pintadas...

Y con ser tan grande la producción de esta fábrica, es mayor todavía la de las dos marcas "Faber", la de la "Lira" y la del conjunto de muchas fábricas pequeñas, que producen lápices sin marca para las más grandes, las cuales les colocan la suya y los venden como producción propia, cuando tienen pedidos que por sí mismas no alcanzan a satisfacer.

Nos despedimos muy agradecidos de los hermanos Kreutzer, pero con un remordimiento de conciencia por no haberlos sacado de un error en que incurrieron en cuanto a nosotros. Al dejar fuera de la fábrica, por peligroso para sus secretos, al cónsul interino de Chile, no sospecharon que el verdadero enemigo (?) se les colaba a la fortaleza, pues el cónsul propietario era el joven que iba a mi lado, traduciéndome al castellano las explicaciones que el ingeniero nos daba en alemán...

M. J. O.

DE ESPAÑA

El derecho de las Colonias Españolas en América

por MARCELINO DOMINGO

La declaración más firme de fe en España y la explosión más cordial de afecto a España, se encuentran en los españoles expatriados.— La opinión de Araquistain

(ESPECIAL PARA "LA NACION")

sobre el concepto moderno del emigrante.— Hacia la constitución de un Estado que enorgullezca al que lo ha constituído y pide plaza en él.

ADRID, mayo de 1926.

sde las columnas de la "Ilus- ón Financiera", el señor Ines- dirige a varios escritores es- les una pregunta: la de la niencia de admitir en el mento español a un diputa- or cada República america- e lengua española con con- de enviar al Parlamento ñol representantes suyos al mento de las Repúblicas con que se establezca el intercam- A la pregunta han dado ya y categórica respuesta dos tores de destacada jerarquía al: el señor Gómez de Ba- o y el señor Araquistain. El ero opina que el propósi señor Inestal es irrealizab muchos conceptos; el segu considerando en este pun ista negativo, afirma que lo er es que las colonias es establecidas en las Repú de América, envíen su r tación al Parlamento esp que sean estos representar españoles los encargados d lar o armonizar las relaci entre España y América hi .

aquistain recoge, al signif sta respuesta, un problema e entre los cuatro millon españoles que pueblan el continente transatlántico. Esos españoles, económicamente, representan en su mayor parte, el índice comercial de América y por ellos no se han roto definitivamente los lazos económicos entre la vieja metrópoli y las nuevas colonias independizadas y soberanas. Socialmente, esos españoles, han constituído los Centros de recreo de cultura, de asistencia médica más poderosos de América, dando el ejemplo de una autoridad y solidaridad desconocidas en los españoles que no han traspuesto las fronteras peninsulares. ¿Es necesario decir que la declaración más firme de fe en España y que la explosión más cordial de afecto a España se encuentran en esos españoles expatriados, muchos de ellos por la anormalidad de su situación militar, expatriados forzosos por innumerables años? No cuidó el Estado español de los españoles cuando se fueron; ni los preparó para la emigración; ni pensó en el acogimiento que podría prestarles la tierra adonde iban; ni cuidó de su retorno si la falta de trabajo o el clima les hacía dolorosa o imposible la permanencia fuera de España. Nada. Les extendió y les cobró el pasaporte, los sometió a las denigrantes pruebas dactiloscópicas; los fichó como si fueran delincuentes y desde el momento que pasaron la pasarela y acomodaron en el buque, ya no tuvieron otro Estado que la ventura: el Estado español dejó de existir para ellos. ¿Quién no piensa en el emigrante inglés que lleva siempre con él la presencia moral y efectiva de su Estado? ¿Quién no vuelve los ojos a las antiguas "colonias flotantes" de Alemania, irradiación con la magnitud y la plenitud de su soberanía, del poderoso Imperio alemán? ¿Quién no aprende en estos institutos preparatorios que el emigrante italiano o francés encuentra en su país? "Ha ido cambiando—escribe Araquistain con su claridad y profundidad acostumbradas— la actitud de los Estados europeos acerca de sus emigrantes. Sobre todo, Alemania e Italia velan por ellos con una solicitud que no siempre observan con los que no emigran. Dijérase que el emigrante contemporáneo representa la primera categoría de ciudadanos de un país, tal vez porque en él ven los Estados modernos un agente espontáneo de su riqueza y su cultura". Indudablemente. Y es que el emigrante por decoro y por sentido de la solidaridad histórica en el Estado de donde el emigrante procede, no ha de ser considerado como el pordiosero desesperado que busca fuera de su tierra el pan que su tierra le niega: ha de ser, si sólo es emigración de proletarios, el proletario calificado que con su trabajo y su preparación sea testimonio honroso del país que lo envió; si es además emigración de capitalistas, de profesores, de técnicos en distintas actividades humanas, una prueba eficiente de la alta categoría económica o intelectual del país que puede extender por el mundo valores de esa naturaleza. Sea como sea, la emigración, ha de buscarse que no humille al país que la necesita: y que no humille en el sentido de la penuria moral o económica del emigrante, ni en el sentido del abandono por parte de su Estado en que el emigrante, se encuentre. Una colonia como la que España tiene en América, por su cantidad, por su calidad, por las posibilidades históricas que ofrece, constituiría una de las atenciones más solicitadas de cualquier Estado con su devoción por el pasado, con conciencia del presente y con apetencia del porvenir.

¿Representantes de estas colonias en el Parlamento español, cuando éste exista? Sí. Estos representantes pueden ser en el Parlamento español la voz de la América de lengua española, y, pueden ser en América, el verbo de España. Con los derechos del sufragio y de representación, los españoles de América, ascenderían en jerarquía civil ante aquellos pueblos americanos tan sensibles a las inquietudes políticas y tan celosos de sus fueros ciudadanos.

Pero... para que los representantes de las colonias vengan al Parlamento español, lo primero que se requiere es que España posea Parlamento, segundo, que, cuando lo posea, el Parlamento español, sea como es ya el Parlamento en Europa una institución soberana que regule sus funciones y disponga su duración y realice sus actos con total independencia, y tercero, que el elector español de la península sea en la elección de su representante en el Parlamnto, tan austero y tan diligente y tan cuidadoso de la representación que confiere como puede serlo el mejor elector español de América. En concreto: para que los españoles de América sean llamados a participar en el Parlamento español es preciso que el Parlamento sea una institución vigente, estable, limpia y soberana. Piense en un hecho: que el emigrante español en América, unido cordialmente a España con más intensidad que el español peninsular, no siente la misma emoción por el Estado español. En los distintos congresos que se han celebrado en México y en Buenos Aires con propósito de establecer una solidaridad entre los cuatro millones de españoles que pueblan América, se ha planteado el problema de la conducta que debió seguirse con el Estado español, y unos, tal vez los menos, han hablado de ir contra él; pero otros, los más, han propugnado la idea de constituirse sin él. ¿No responde, después de todo, esta actitud sino a una reciprocidad de la actitud seguida con los emigrandes por el Estado?

El español de América apetece relacionarse con España. España necesita estar presente en América. El obstáculo está tal vez en el Estado español, un Estado sin horizontes, sin interés por renovarse, sin cuidado vigilante de su purificación. Existe aquí, con toda claridad, un deber: el deber en el español peninsular de constituir un Estado de dilatadas responsabilidades, de firmes y evolutivas instituciones, de raíces sanas y vivas. Un Estado responsable, en fin, que pueda enorgullecer a quien lo haya constituído y pueda ser asiento digno y órgano eficaz de quien pida plaza y labor en él.

M. D.

¡OH, MARGARITA!

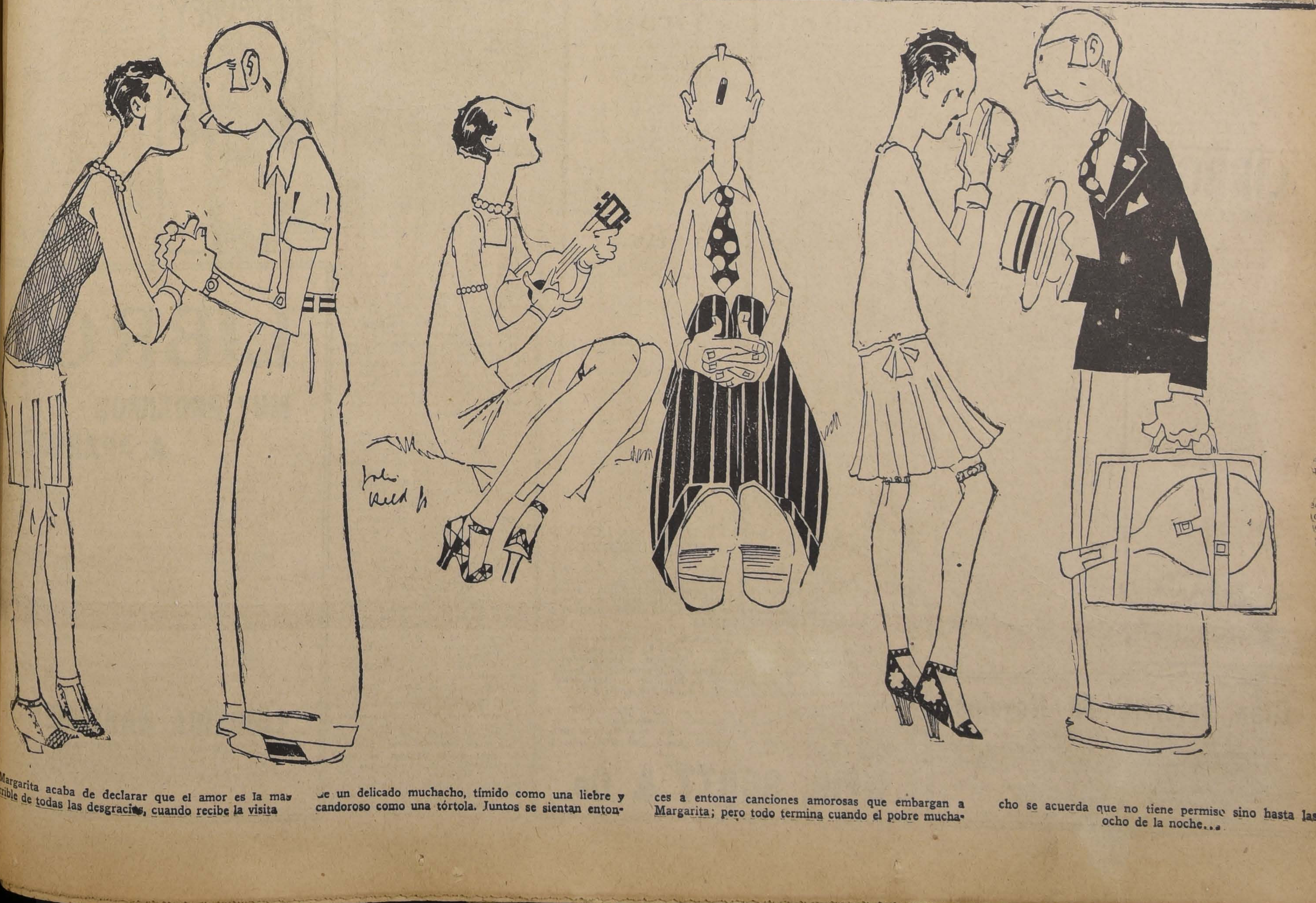

Margarita acaba de declarar que el amor es la más horrible de todas las desgracias, cuando recibe la visita de un delicado muchacho, tímido como una liebre y candoroso como una tórtola. Juntos se sientan entonces a entonar canciones amorosas que embargan a Margarita; pero todo termina cuando el pobre muchacho se acuerda que no tiene permiso sino hasta las ocho de la noche...

CRONICA LITERARIA

por ALONE

“EL PODER DE LA MENTIRA”, por Johan Bojer, novela (sin amor)

Con petulancia no exenta de ingenuidad, refiere Blasco Ibáñez que continuamente le nombraban a Johan Bojer como su "alter ego" del Norte... Y después de leer sus obras, confiesa haber quedado sorprendido desde las primeras páginas"; porque la semejanza no era tan ilusoria como se lo había imaginado. "Los personajes eran otros: pensaban y se movían de distinto modo que los míos: tenían otra sangre; las costumbres eran más reposadas, más frías... ¡Pero el modo de relatar cálido y apasionado! ¡La manera de describir personajes y paisajes!" Poco le falta para llamarlo el Blasco Ibáñez de la Europa fría.

En realidad, hay entre estos autores de distintos climas una semejanza que causa admiración; pero es solamente por las cualidades más externas y, sobre todo, la falta de nebulosidad y abstracción, inexplicable en el novelista valenciano, verdaderamente curiosa en un compatriota de Ibsen. En cuanto se profundiza un poco, todas son diferencias, empezando por la calidad de los temas y las almas y terminando por la penetración psicológica de los autores y su manera de observar.

Blasco, latino y meridional, coloca siempre al centro de sus intrigas o, simplemente, de sus cuadros, una cuestión amorosa ligada muy de cerca al sexo. Los sentidos constituyen para él un punto de partida y de llegada ineludibles. Bojer, en "El Poder de la Mentira" ofrece el caso extraño, para algunos tal vez inaudito, de una novela sin amor, con trama llena de complicaciones, movida y apasionante de interés hasta no poderse soltar y, sin embargo, completamente ajena a la pasión.

Ofuscado por la sangre ardiente, Blasco elige tipos hechos de puro instinto, casi animales, y no tiene cómo ni para qué ahondar en su análisis. En los personajes de Johan Bojer hay siempre, hasta en los peores, un fondo de elevación, una conciencia, una delicadeza de ideas; y el novelista sigue con asombrosa facilidad el proceso íntimo de esas finas máquinas llenas de sutilezas.

Si todo esto no bastara para hacer sonreír ante la pretensión de Blasco al igualarse con Johan Bojer, bastaría apuntar una cualidad eminente en el noruego y absoluta, casi diríamos groseramente ignorada por el español: la alta ironía.

Nacido en 1872, hijo natural de una criada, Bojer vivió casi analfabeto hasta los dieciocho años. A esa edad sentó plaza de soldado... y ahí empezó su cultura literaria y su carrera de escritor. Entró al cuartel para instruirse. Lo dejó para vivir una existencia de aventuras. Los recuerdos de ese período están en su novelita "El Camaleón", joya picaresca digna de los maestros italianos o españoles. A los veintidós años obtuvo su primer éxito con un drama: "Una Madre". Este triunfo le alentó para seguir y hacer representar una nueva pieza, "Helga", en 1895. Al año siguiente, lanzaba "Un Cortejo Popular", consagrado por el público y la crítica de su país como demostración inesperada de sencillez, audacia y vigor. Luego fué aplaudido en Alemania y, después, en Francia, es decir, en todo el mundo...

Vigor, audacia, sencillez: agreguemos claridad, ironía, finura y tendremos las principales características que revela Juan Bojer en "El Poder de la Mentira", una de sus mejores obras.

Leamos.

"Comenzaba ya a hacerse de noche, cuando Knut Norby, en su estrecho trineo de un asiento, volvió a su casa, después de una reunión del Consejo Directivo de la escuela". Era un personaje considerable Knut Norby, casi un gran personaje, opulento y patriarcal, dueño de enormes bosques junto al lago, entre las montañas. Sin embargo, cuando le dijeron que Wangen, el comerciante, había quebrado, sintió un dolor agudo pensando en la fianza de dos mil coronas que le prestara tiempo atrás. No por la pérdida del dinero, sino por el ridículo en que caía ante sus enemigos. El viejo Norby vivía pendiente de la opinión de sus rivales, en especial de Herlufsen de Rud, cuyos triunfos lo acongojaban tanto como le hacían gozar sus fracasos. Además, le temía a su mujer, la sarcástica Marit Norby, que no dejaría de mezclar las burlas a las quejas en esta ocasión. Por eso, cuando ella le preguntó si sabía "el asunto de Wangen", el viejo, comprendiendo que ella ignoraba lo de la fianza, se sintió muy contento y repuso que sí. En seguida, se calló.

De ese silencio nace todo el drama.

Calló el viejo y cuando a ella le preguntaron, después, si efectivamente su esposo había afianzado a Wangen, repuso sin vacilar que no. La mentira tácita se convertía en mentira expresa. Era el primer paso. Luego le toca al mismo Knut Norby oír que "él no había afianzado jamás a Wangen". Y se calla. Va a hablar, va a desmentir. ¿Para qué? El no ha dicho nada. Además, Herlufsen... ¡cómo gozaría! Luego, su mujer estaba comprometida: sería dejarla en descubierto y exponerse a sus justas iras. El tiempo pasa, la mentira crece, tanto y [illegible] repetir Knut Norby que, por último, ante una interrogación directa, se atreve a levantar los ojos y declarar terminantemente que, en realidad, no había prestado esa fianza. Entonces, por un proceso perfectamente natural, como una célula henchida se parte en dos, la mentira, robusta, vigorosa, triunfante, engendra una nueva mentira de lo más lógica: puesto que Norby no ha afianzado a Wangen, y Wangen afirma que Norby lo afianzó, significa que Wangen ha falsificado la firma de Norby. Ante esta consecuencia imprevista, el viejo que, en el fondo, es honrado, se subleva y tiene terribles luchas consigo mismo. Debe desmentir, debe hablar, debe publicar. Va a hacerlo... ¿Cómo? A cada paso, encuentra un pequeño obstáculo y se detiene. Aplaza, espera, elude, vuelve la vista. Y la mentira sigue creciendo.

El tacto del novelista y el sello especial de su novela consisten en que el avance trágico de esa fatalidad está desarrollado con detalles del más estricto realismo, paso a paso, sin esfuerzos de imaginación ni retorcimiento de lógica.

Entramos en el espíritu de Norby y lo vemos debatirse en la madeja que sus deseos enredaron. La calumnia se extiende, echa raíces, encuentra apoyos naturales por todas partes. El mismo Wangen, con su defensa torpe y malévola, contribuyó a afianzarla e irrita el corazón de su enemigo. Norby sabe que mintió y se lo reprocha; pero el otro ha mentido también con acusaciones indignas, y el viejo no se resuelve a decir la verdad, una sola verdad, en medio de tantas invenciones. ¿Por qué y para quién se sacrificaría? Y como todo el mundo le ayuda...

Un episodio hace culminar el conflicto.

Norby tiene un hijo, un muchacho estudiante, de conciencia [illegible] esa fianza, y cuando sabe el caso y el proceso que la justicia seguirá al fallido, siente en su conciencia el deber de salvarlo, y vuelve a su casa para tener una explicación con su padre. Es infinitamente triste y oprime el ánimo el regreso de Einar, su lucha interna, las vacilaciones de su ánimo entre la voz del deber y el grito de la sangre. Su padre rechaza rudamente la acusación y le dice que ha soñado. El joven teme, se atormenta, hasta que llega el día de la audiencia y se dirige al tribunal, resuelto a prestar declaración en favor de Wangen.

La finura psicológica y sentimental de Borjer se demuestra en ese momento supremo. Einar penetra en la sala del Juzgado con el ánimo heroico de los fanáticos y los mártires. Renunciará a todo, morirá en su corazón con la muerte más horrible: pero hablará, cumplirá el mandato de su conciencia. Knut Norby está perdido. Entonces, la madre, ignorante de todo y sentada entre los espectadores, llama al joven y le hace sitio a su lado. Einar titubea; pero obedece y acepta. El juez llama a Marit Norby y le reprocha estar sentada entre el público, cuando está inscrita como testigo. El ver a su madre reprendida en público y llena de confusión, desarma por completo al joven, le hace palpar el aspecto de traición a la familia, al amor filial, a lo más íntimo y sagrado del alma que habría en su actitud si perdiera a su padre declarando en contra suya. Y abandona la sala del Tribunal.

Einar cae enfermo.

Para defenderse, Wangen falsifica una carta, es descubierto y condenado a la cárcel. Su suegro, arruinado por la quiebra, se ahorca. Y toda la familia queda en la miseria y el deshonor.

La obra termina con un gran banquete que la comuna ofrece a Norby en homenaje a su entereza y a los padecimientos que el proceso le hiciera soportar. Y esa noche, su esposa lo invitó a dar gracias a Nuestro Señor. El viejo la acompañó religiosa, acaso sinceramente. Tantas afirmaciones habían concluído por covencerlo a él mismo y el poder de la mentira creó dentro de su espíritu una especie de realidad. "No obstan
"hay una cosa que no consegu
"comprender jamás — se di
"después de algunos instantes
"reflexión.—Y es que haya gen
"como Wangen, capaces de m
"tir fríamente ante un tribun
"Dios tenga piedad de los ho
"bres que carecen en absoluto
"conciencia!"

Obra soberbia de vigor y sen
llez, convence como la vida m
ma y, sin aparato de sabiduría,
énfasis doctoral, penetra en
pliegues y repliegues del coraz
humano, va tocando unos tr
otros sus resortes ocultos y ha
brotar de muy adentro la canci
de la ironía, piedad y tristeza q
acompaña siempre, en el fondo,
espectáculo de la comedia huma

“EL CRISOL”, novela por Fernando Santiván (Nascimento)

Se ha p
blicado la
gunda edici
de esta ob
una de las m
jores de su autor, la mejor aca
después de "La Hechizada".
Conserva la frescura y la vib
ción vital que hace años provoc
ron sobre ella juicios encontrad
en los detalles acordes e.. el fo
do de interés, de verdad y vig
que no pueden negársele.
Es muy desigual. Todo lo rel
tivo a la vida del héroe dentro
su ambiente aparece firme, bi
observado da buen son. No
cuando Robles penetra en el m
dio superior de la casa de Blum
hasta el estilo mismo titubea,
[illegible] personaje [illegible] os diversos
pos que allí se encuentran, en
pecial la madre y el novio d
Adriana, aún ésta misma, result
convencionales, forzados, hech
para producir determinado
Esa gran señora que se llama Ju
na María (un nombre de vi
ama de llaves), ese ex-Minist
demasiado imbécil y pomposo, l
muchacha misma, artificial, d
centrada, tienen aire de títeres m
vidos por resortes visibles y
cambian nunca de actitud. ¡Qu
diferencia con todas las escenas
la Escuela y la Cigarrería! H
allí páginas espléndidas de ob
vación exacta y fuerza mesura
consciente, que no da golpe en
vacío y muchas veces hace bro
la chispa de la verdad y el enc
to de la poesía. Cada vez que
bla de las máquinas, por ej
plo, el autor demuestra una
cadeza curiosa, penetrante y
ductora. Sabe animarlas y nos
ce sentirlas. Lo mismo en la
tura de los ambientes y en cie
progresiones emocionantes de
gunos dramas, como el de la mu
te del pobre Barrios. O de al
nas comedias: como el fracaso d
la huelga, llena de profunda i
nía.
En general, puede afirma
que, cuando deja en segundo p
su obsesión sociológica y desc
lo que ha conocido bien, Sant
acierta plenamente y su prosa
quiere una robustez, un colorid
una vibración de que sería di
hallar otro ejemplo en nuest
escritores. Por desgracia, tie
mucho a lo que constituye su d
lidad.

“MARINA”, por Lautaro Yankas (Lectura Selecta)

Es una n
lita ligera y
argumento
grande im
tancia, como deben ser las de
colección destinada al gran p
co; pero hay en su factura
novedad que le da sitio aparte
si diríamos único en nuestra
ratura de hoy. Es la renova
de la prosa. Ya el señor Ya
la había intentado en una n
Pero el ensayo, muy largo, r
taba pesado y no del todo
Aquí aparece más dueño d
procedimiento, más ágil y c
ciente. Y se ve que, al cabo, tr
fará.
Para definirlo, necesitaría
demasiado espacio: apuntaré
sólo la impresión que causa
presión de algo inédito en la
en la frase, en las asociaciones
imágenes, en la calidad de los
jetivos, sorpresa continua y a
ble ante lo inesperado, frescur
un temperamento nuevo, in
gente, con muchos recursos,
una sensibilidad poco moment
quisita y que alcanza sin esfu
el colorido y la transparencia
En fin, algo verdaderamente
ro y valioso que deberíamo
ludar con alegría, aun cuando
lamente lo divisáramos desd
jos y hubiera peligro de eq
carse...

Alone

HOJEANDO LIBROS Y REVISTAS

por LEON ROCH

PALACIO VALDES A LOS 73 AÑOS La última novela de Palacio Valdés "Santa Rogelia" publicada a los 73 años de edad ha provocado el asombro y la perplejidad de la crítica literaria. España tiene también un Anatole France, un Bernard Shaw, un Hauptmann, un Gorki.

"Santa Rogelia" es un romance nutrido de observación psicológica y de fuerza realista. Si el estilo es el hombre, esta novela denuncia una personalidad todavía vigorosa, en la culminación y apogeo de su fuerza física y mental. "Santa Rogelia" puede colocarse por sus valores literarios a la cabeza del largo índice de obras del decano de los novelistas españoles. No hay ninguno más viejo que él. Publicó sus primeros libros allá por 1878 en que aparecieron "Los oradores del Ateneo" y "Los novelistas españoles" estudios críticos. Viene en seguida su prodigiosa producción imaginativa con "El señorito Octavio" en 1881, "Marta y María" en 1882, "José" en 1885, y "La Hermana San Sulpicio" en 1889; "El idilio de un enfermo", "Maximina", "Riverita", "La Espuma", "La Fe", "La Alegría" del Capitán Ribot", "Tristan o el pesimismo". Desde 1910 a esta parte la producción ha mermado, aún cuando no en porporción a la edad avanzada del gran escritor. "Papeles del doctor Angélico", "Años de Juventud", "La Novela de un novelista" y "La Hija de Natalia" son de esta última época. Ahora, cuando parecía clausurada para siempre la amable y sonriente imaginación del autor de "Maximina", aparece esta otra novela "Santa Rogelia" que la crítica acoge con sorpresa y aplauso.

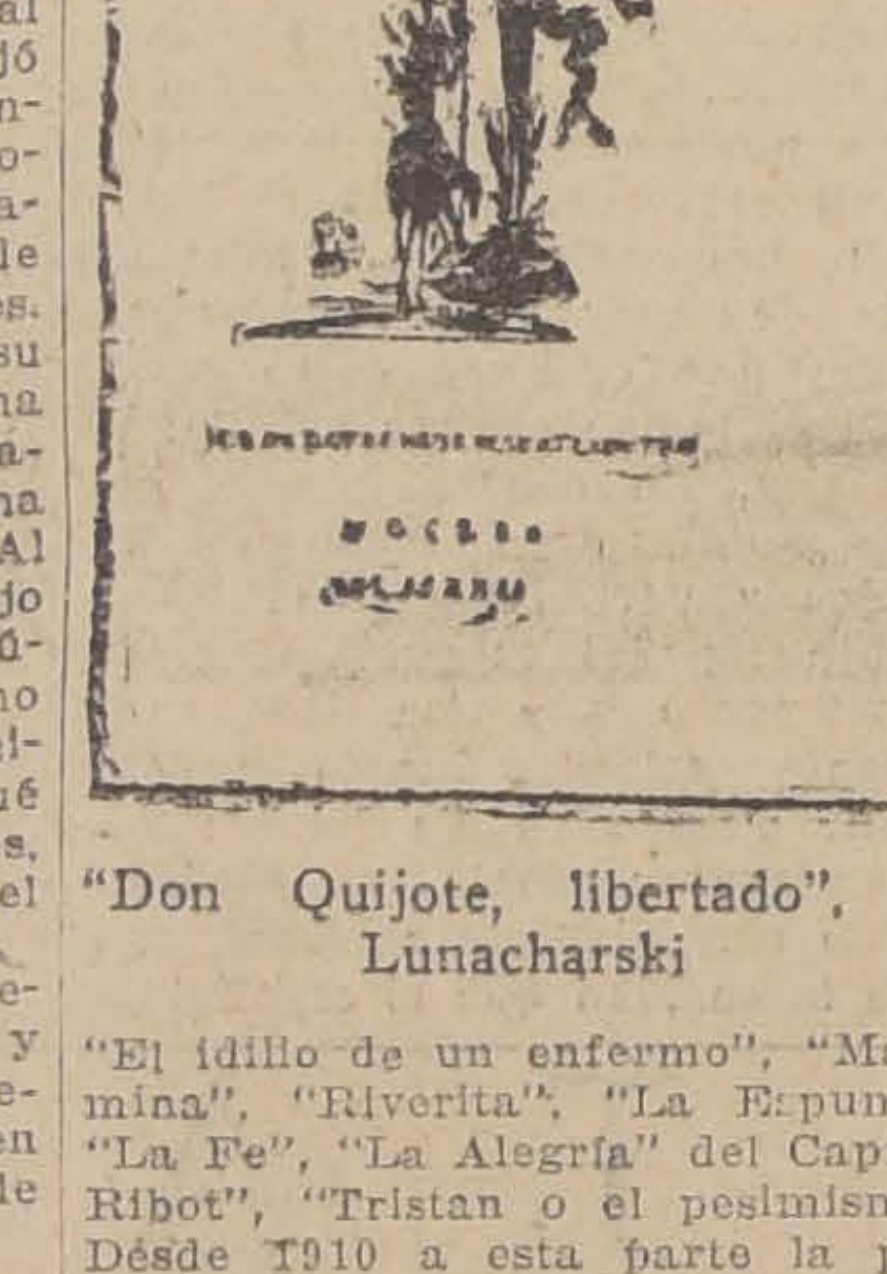

"Don Quijote, libertado", de Lunacharski

Palacio Valdés nació en 1853; fué primero editor y luego crítico de arte.

Angel Cruz Rueda acaba de publicar en la colección de "Grandes Escritores" un volúmen dedicado a Palacio Valdés en que detalla su biografía.

LA ACTIVIDAD EDITORIAL EN RUSIA Abraham Yarmolinsky publica en un semanario literario de Estados Unidos un interesante estudio sobre la actividad editorial del Soviet.

Recuerda Yarmolinsky la depresión en que cayó la publicación de libros en Rusia después de la revolución. El Soviet estaba demasiado ocupado en los asuntos del Estado para dedicarle atención a la palabra impresa, sin desconocerle su decisiva y vasta influencia en la masa proletaria.

En la exposición que se llevó a cabo en el verano de 1922 en Florencia, el Soviet concurrió con una modesta y humilde exhibición de planfletos y folletos doctrinarios, propios de todo estado revolucionario. La producción de 30 mil volúmenes al año estaba entonces reducida a 3,260 y en su mayor parte de escaso formato. Pero en estos últimos cuatro años la resurrección editorial ha sido pasmosa: en 1924 la Cámara Central del Libro de Moscou registró más de 13 mil títulos, y esta cifra ascendió el año pasado a 22 mil.

Este impulso se debe en gran parte a la organización oficial del Soviet, concentrada en el departamento de la "Casa editorial del Estado", financiada por el Gobierno y dependiente del Comisariado de Educación Pública. Este departamento es también conocido con el nombre de **Gosizdat**. Actualmente la Gosizdat es la empresa editorial más grande del mundo. En 1924 publicó 2,180 títulos distintos, casi el doble de lo que han publicado las cuatro mayores editoriales de Norte-América juntas. Esta editorial ha acaparado casi la totalidad de las exigencias de Rusia y se ha organizado con los más modernos sistemas de distribución y de producción. Con respecto a su material de publicación, puede decirse que abarca todos los géneros, desde las publicaciones oficiales del Soviet hasta la literatura simplemente recreativa que es también controlada y ordenada por el Comisariado de Educación. No se publica en Rusia un folleto que no obedezca a una finalidad concorde con el espíritu revolucionario del Gobierno. Y dentro de este orden de cosas conviene advertir que el Soviet atiende más a la difusión del conocimiento que a su avance, con el propósito de crear una cultura media amplia entre los trabajadores y campesinos.

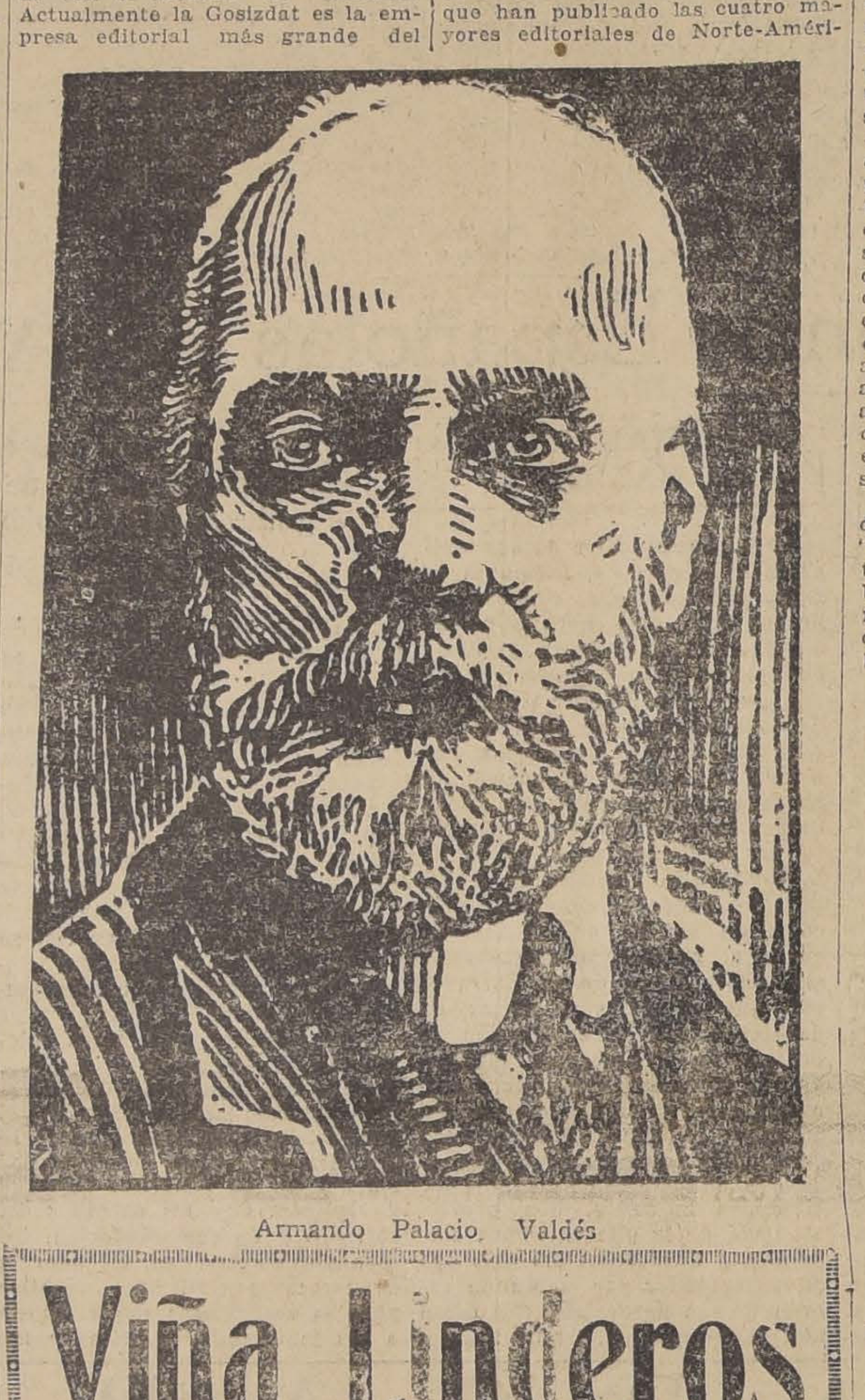

Armando Palacio Valdés

Entre los libros más vendidos de la editorial Goszidat figuran "La historia del partido comunista" de Zinovief y un volumen de bolsillo con "El Manifiesto Comunista" de Karl Marx, con anotaciones y apéndices. La edición de los libros clásicos del comunismo está al mismo tiempo supervigilada por institutos especiales como la Academia Comunista, el Instituto de Engels y Marx, La Comisión Histórica del Partido Comunista, y el Instituto Lenin.

ДЖЕК ЛОНДОН
КАК Я СТАЛ СОЦИАЛИСТОМ
МОСКВА — 1922

Una edición de "Cómo me hice socialista", de Jack London

La más voluminosa de las obras editadas hasta ahora es la colección de los trabajos de Trotzki que abarca 23 volúmenes. Fué el tercer volumen de esta colección el que provocó la tormenta comunista contra Trotzki haciéndolo caer de su alto cargo costándole además al jefe de la Gosizdat su puesto.

La obra de Lenin suma en total 20 volúmenes y está totalmente agotada. El Instituto Lenin está preparando ahora una nueva edición muy corregida y anotada bajo la vigilancia de Kamenev.

La muerte de Lenin provocó una inmensa demanda de sus obras, demanda que no ha podido ser satisfecha hasta ahora. El trabajo más rápido hecho por la Gosizdat ha sido un volumen de 104 páginas, titulado: "La vida de Lenin y el leninismo", editada 24 horas antes de sus funerales. Pero aparte de la edición continuada de la obra de Lenin, la publicación de folletos fragmentarios con los escritos del patriarca del comunismo es sencillamente prodigiosa. Se hacen continuamente ediciones populares de folletos especiales para los trabajadores, campesinos, para los niños y para las mujeres. Se han hecho, además, ediciones especiales para el Ejército Rojo y ha circulado mucho un libreto de "gemas" leninianas en que están contenidos pensamientos, máximas y aforismos del gran estadista.

Además, la Gosizdat suministra todos los textos para las escuelas por cuenta exclusiva del Estado, impresos cuidadosamente en papel y tinta seleccionados.

La Gosizdat es en suma, una de las organizaciones más perfectas y poderosas del estado soviético.

TOLSTOY Y EL GOBIERNO DEL SOVIET El 15 aniversario de la muerte del Tolstoy ha sido celebrado ceremoniosamente en Rusia, a pesar de que el Soviet es es muy poco tolstoyano. Se dictaron conferencias sobre el autor de "Resurrección", se hicieron visitas a Iasnaia Poliania y al Museo de Tolstoy. Con motivo de este aniversario la prensa moscovita dió cuenta de los preparativos que se hacen para celebrar el primer centenario del nacimiento de Tolstoy que debe tener lugar dentro de tres años.

Desde luego el Soviet ha destinado la suma de 500 mil rublos para hacer una edición completa y definitiva de su obra. La nueva edición comprenderá dos partes: la primera abarcará la obra aparecida hasta 1880, incluso muchos inéditos; en la segunda los ensayos filosóficos y los escritos de carácter religioso de 1880 a 1910, los diarios íntimos, las cartas, entre otras las dirigidas a Tcharkow. Se estima que entre 91 volúmenes que abarcará esta nueva edición, 16 son inéditos. La edición de esta obra estará a cargo de la Gosizdat.

El Gobierno del Soviet ha acordado, además, un subsidio de 40 mil rublos para la construcción de nuevos edificios escolares en Iasnaia Poliania.

Cuando un colaborador del Izvestia visitó la mansión de Tolstoy, encontró el jardín y la casa ocupados por campesinos y estudiantes que habían acudido para venerar la tumba del célebre pensador y novelista. Iasnaia Poliania no sufrió nada con la revolución; sólo en 1919 la ocupó un batallón de caballería, pero el Soviet acudió presuroso a ponerla en salvo, alejando a las tropas de la histórica mansión.

Los salones de la casa se conservan intactos, con los viejos retratos de los antepasados de la casa, haciéndose notar especialmente el de Ilia Andrieevitch, que sirvió a Tolstoy para trazar la silueta del conde Rostow de la "Gran rra y la Paz". El gabinete de Tolstoy se conserva como el día antes de su partida y hasta se ve todavía sobre una pequeña mesa un volúmen abierto de "Los Hermanos Karamasow" que el buen viejo leía el día de su trágica fuga. En este gabinete fué escrita "la página más profunda de la vieja Rusia aristocrática".

Ahora Iasnaia Poliania está bajo el dominio del Soviet. El Comisariado de Instrucción ha organizado allí una escuela de trabajo, cuya enseñanza dura siete años; hay, además, allí mismo, tres departamentos para adultos analfabetos, talleres de arte popular, una biblioteca y una enfermería. Esta serie de secciones reune en conjunto lo que el Comisariado denomina una "estación modelo". El campo de Iasnaia Poliania ha sido ocupado por una granja de 45 deciatinas donde se da enseñanza agrícola teórica y práctica, bajo la dirección de un agrónomo.

UN NUEVO LIBRO DE MARTA BRUNET Marta Brunet, la celebrada autora de "Montaña adentro", ha entregado a la Editorial Nascimento los originales de una novela de ambiente campesino, que llevará por título "Bestia dañina". Corregidas ya las pruebas, el libro debe aparecer en la semana próxima.

LIBROS
NOVEDADES
ALFREDO DE MUSSET.— Sus más bellas páginas . . . . $ 9.00
VICENTE PEREDA.—¡Qué soberanas circunstancias! (Novela humorística) . . . . . . $ 6.00
EMILIO CASTELAR.—(Nueva edición). Discursos parlamentarios en la Asamblea Constituyente, 3 tomos . . . . . $ 22.50
H. LAVEDAN. — Un viejo verde y calavera . . . . $ 6.00
PIO BAROJA. — Entretenimientos . . . . $ 6.80
E. SOLAR CORREA.—Poetas de Hispano-América $ 9.00
NOVELA MUNDIAL N.o 19.—López de Haro.—¿Eres tú? . . . . $ 0.50
NOVELA MUNDIAL N.o 20.—J. Toral. — 3 Dones del Diablo . . . . . . $ 50.00
DELMAS Y BOLL.—La personalidad humana, (su análisis) . . . . $ 9.00
E. RICE BURROUGHS.— Los dioses de Marte . . $ 7.50
JULIO DINIZ.—Una familia inglesa (colec. Hogar) . . . . $ 7.50
H. G. WELL.—El Padre de Cristina Alberta . . . . $ 9.00
SALTIKOV CHEDRIN. — Judas y su familia . . $ 7.50
Librería SALVAT
Barcelona-Santiago
CASILLA 2326 — Teléfono 4734
AGUSTINAS 1043
SANTIAGO

Gran baratura de Novelas
DESDE 20 CENTAVOS
De ZOLA, DICKENS, DOSTOYUSKI, BALZAC, LAMARTINE, Etc.
RETRATOS DE HOMBRES CELEBRES: Anatole France, Barbusse, Paul Bourget, Shakespeare, Voronof, Rodin, Schümann, Pierre Benoit, Beethoven, Pasteur, etc.: 60 cent. c/u.
ARTISTAS DE CINE.—GRAN SURTIDO, 50 centavos cada una
LIBRAIRIE PARISIENNE
BANDERA 427 (Frente al Congreso) CASILLA 2270

Viña Linderos
(ANTIGUA VIÑA ALEJANDRO REYES). — 1835 — (CHILE).
Gazitúa - Braun
Premiada en quince Exposiciones Internacionales. — Gran Premio París 1889. — Gran Diploma de Honor con Medalla de Oro de 1.a Clase en la Exposición Internacional de Alimentación de la Ville de Paris en 1889. — Ocho Medallas de Oro en otras Exposiciones.
EL VINO FRANCES DE CHILE
Cosecha los siguientes vinos BLANCO: Gran Vin. Type BARSAC. — TINTOS: Gran Vin Type BOURGOGNE, Gran Vin Type BORDEAUX y Type BORDEAUX RESERVE.
AGENTES: en el centro de Chile: WEIR SCOTT y Cía. (Valparaíso, Santiago, Concepción y Talcahuano); SOCIEDAD ANONIMA JAHUEL (Valparaíso y Santiago); en la Patagonia chilena y argentina; Soc. An. Com. BRAUN y BLANCHARD; Soc. An. GANADERA Y COMERCIAL MENENDEZ-BEHETY y Gmo. WELLS (Punta Arenas). En el Norte: WAGNER CHADWICK y Co. (vinos en barril).
OPINIONES AUTORIZADAS
Dice el Excmo. señor ex-Presidente DON JUAN LUIS SANFUENTES... "y he encontrado exquisitos sus vinos cosechados en la "VIÑA LINDEROS".—Julio 7-1916.
Dice DON LUIS CLARO SOLAR... "sus vinos tintos no tienen la menor acidez y sí todo el bouquet de los buenos vinos franceses".—Mayo 28-917.
Dice el Excmo. señor ex-Presidente DON ARTURO ALESSANDRI... "Por su bondad los considero iguales a los mejores vinos franceses".—Noviembre 2-920.
Decían los reputadísimos DEGUSTATEURS señores:
DON MARCIAL MARTINEZ... "No creo equivocarme al decir que este vino blanco es del tipo BARSAC, que muchos prefieren al Sauterne. Yo lo he preferido siempre para comer las ostras..." "Me es grato comunicar a usted que ayer almorzó conmigo un conocedor de vinos, y encontró que su tinto RESERVADO, estilo Borgoña, es el MEJOR vino que se trabaja en Chile"... "Su vino tipo BOURGOGNE he encontrado excelente y es una magnífica imitación del CRU francés". — Cartas autógrafas de Junio 28, Julio 1.º y Diciembre de 1916.
DON JULIO ZEGERS... "El sabor es franco sin resabio alguno y su ley alcohólica iguala a la de los mejores Burdeos franceses". — Setiembre 15-916.
GRAN TRIUNFO EN FRANCIA DE LOS VINOS TINTOS DE LA VIÑA LINDEROS
Dice el Boletín de Análisis N.o 3432, de Agosto 8 de 1923, de la Universidad de Burdeos, Estación Agronómica y Enológica del Ministerio de Agricultura de Francia, que el "vino tinto de la Viña Linderos, Chile, depositado por M. Schroeder y Co., POR SU COLOR, BOUQUET Y SABOR, ES COMPARABLE A LOS MEJORES CRUS DE FRANCIA.
"Este vino, normalmente constituído, está conforme con las prescripciones del decreto del 19 de Agosto de 1921, que reglamenta la circulación de los vinos en Francia, sometiéndolos a muy severas pruebas. Lleva la firma del Presidente de la República francesa y de los Ministros de Finanzas, de Agricultura, de Comercio y de Industria, de Higiene, de Asistencia y de Previsión Social".
Dice M. Martin, jefe de la conocida firma M. Schroeder y Co., comerciantes en vinos de Burdeos, en carta de Agosto 1.º de 1925 al Cónsul General de Chile en París, don Manuel Amunátegui, sobre el Boletín de Análisis mencionado, QUE NO SE PUEDE DESEAR MEJOR.
WEIR, SCOTT & Co.

CIGARRILLOS
MONTERREY
1.60
PRIMERA SELECCION
HABANA

LIBROS
MUY PROXIMOS
A APARECER:
Vicente Huidobro, "VIENTOS CONTRARIOS".
Marta Brunet, "BESTIA DAÑINA".
Samuel A. Lillo, "BAJO LA CRUZ DEL SUR".
M. Magallanes Moure, "SUS MEJORES POEMAS", selección de Pedro Prado.
Federico Gana, "CUENTOS COMPLETOS".
Pablo Neruda, "EL HABITANTE Y SU ESPERANZA".
Pablo Neruda, "CREPUSCULARIO".
Pablo Neruda y Tomás Lagos, "ANILLOS".
Eulogio Gutiérrez, "CHUQUICAMATA: TIERRAS ROJAS".
Abel Guevara: "GUIA DEL CONTADOR".
Armando Pinto, "HISTORIA DE CHILE".
Antonio Cabral, "ECA DE QUEIROZ".
M. Retamal Balboa, "GRAMATICA CASTELLANA", II tomo.
Todos estos libros están impresos en su mayor parte y aparecerán más o menos a tres por semana.
De próxima publicación:
Acevedo Hernández, "CAIN".
Yáñez Silva, "LA TRAGEDIA DEL ARTE".
Ernesto Torrealba, "EN EL PAIS DE ESMERALDA".
Pedro Prado, "ALSINO".
LIBRERIA NASCIMENTO
AHUMADA 125 — CASILLA 2298
Sigue la realización de libros nacionales. Lea usted el aviso que se publica en la página N.o... de este diario.

NOTAS Y COMENTARIOS DE LA VIDA TEATRAL

por JACK.

NICODEMI EN MONTEVIDEO

A la salida del último correo recibido del Atlántico, la compañía que dirige Darío Nicodemi se hallaba dando una serie de funciones en un teatro de Montevideo.

La crónica teatral aplaude la representación que Vera Vergani y Ruggero Luppi han hecho de "L'Illusiones del giorni e delle Notti", de Rosso di San Secondo.

Se da cuenta también de la velada en honor de Luigi Cimara con "Un uomo" adaptación de una comedia de Alfredo Savoir.

Nada dicen los diarios sobre los futuros proyectos de este conjunto.

PIRANDELLO EN EL PLATA

La prohibición de Pirandello para representar sus obras en Río de la Plata, ha sido levantada espontáneamente por la compañía de Italia Almirante, que se halla allí haciendo una temporada.

El precitado conjunto puso a pesar de la prohibición, en escena el drama que conocemos "Sei perssonagi in cerca d'autore."

JOSE FRANCO EN BUENOS AIRES

Ha terminado la accidentada jira que emprendiera hace más de un año el actor argentino José Franco, y que comenzara en el Santiago de esta capital.

José Franco ha regresado, a pesar de todo, con sus huestes intactas y se ha presentado con un repertorio nutrido de novedades.

Tiene algunas traducciones hechas especialmente para su hija Evita.

LOTTE LEONARD

Se halla en Buenos Aires la notable cantante alemana de lieders, Lotte Leonard.

Lotte Leonard está considerada en Europa como la extraordinaria cantante y hasta como un prodigio vocal.

Terminada su temporada en el Colón y Cervantes, pasará a Montevideo para dar allí una serie de funciones en el Solís.

DIEZ MIL LIBRAS POR UNA OBRA

Gabriel D'Annunzio ha aceptado la oferta de 10 mil libras esterlinas por su última obra de teatro.

La bonita suma le ha sido ofrecida por Morris Gest, empresario de Nueva York.

"DOÑA FRANCISQUITA" EN FRANCES

La celebrada obra del maestro Vives será estrenada en una versión francesa en el Marigny, de París.

La versión francesa es del crítico Noziere, y la presentación escénica la hará Fontanals, bajo la dirección de León Volterra.

STEFFI CSILLAG SE VINCULA A LA COMPAÑIA DE LEA CANDINA

Desde el 1.º de Setiembre, se hará cargo de la compañía de operetas, que tiene por primera figura a la señora Lea Candini, la conocida "soubrette" señora Steffi Csillag.

Esta artista se hará cargo de las contratas suscritas por la señora Candini, con los actores que integran su elenco, contratos que recién caducan a fines del año 1927. Una vez que la señora Csillag asuma la dirección de la empresa referida, se incorporará a la compañía como primera soprano, la señora Irene Ruiz, haciéndose cargo de la dirección artística el aplaudido actor cómico Siddivó.

Los cambios en referencia se producirán en Concordia, una vez que la compañía de la señora Candini visite Paysandú y Salto.

De Concordia, la señora Candini se dirigirá a Europa, con el propósito de descansar, y el conjunto con sus nuevas figuras, marchará a Paraná y Rosario, ocupando en esta última ciudad el teatro Colón.

Finalmente, el elenco actuará en uno de los teatros de Buenos Aires, habiéndose iniciado ya las gestiones pertinentes para tal jira.

LA COMPAÑIA SERRADOR MARI

La Compañía Serrador Marí, que se halla ahora actuando en un teatro de Buenos Aires, pasará el mes próximo a Montevideo, donde actuará posiblemente en el 18 de Julio.

UN BAILARIN CHILENO EN LA HABANA

Encontramos en "El Diario de la Marina", de La Habana, la siguiente curiosa crónica:

"Anteanoche a las nueve y diez comenzó en el Cine París el anunciado Campeonato de Baile de resistencia, participando del mismo como figuras centrales, los señores Donato Sánchez Mejías, de Chile, campeón del mundo danzante y Edmond Fillette, de Francia, los cuales han participado de competencias de esta naturaleza en el extranjero. Durante toda la noche y madrugada, los concursantes han sido muy celebrados por el numeroso público que, ha aplaudido el esfuerzo que están realizando, mientras distintas orquestas se van turnando.

Cada tres horas, los concursantes tienen tres minutos para descansar, pudiendo cambiar de compañera cuando lo estimen necesario.

El Excmo. Ministro de Chile estuvo anoche con su distinguida familia, admirando al señor Sánchez Mejías.

El jurado está compuesto por los señores Carlos M. Palma, presidente y vocales los señores Rogelio Hernández y Francisco Avaneta.

Para poder alcanzar el campeonato será requisito indispensable bailar 72 horas."

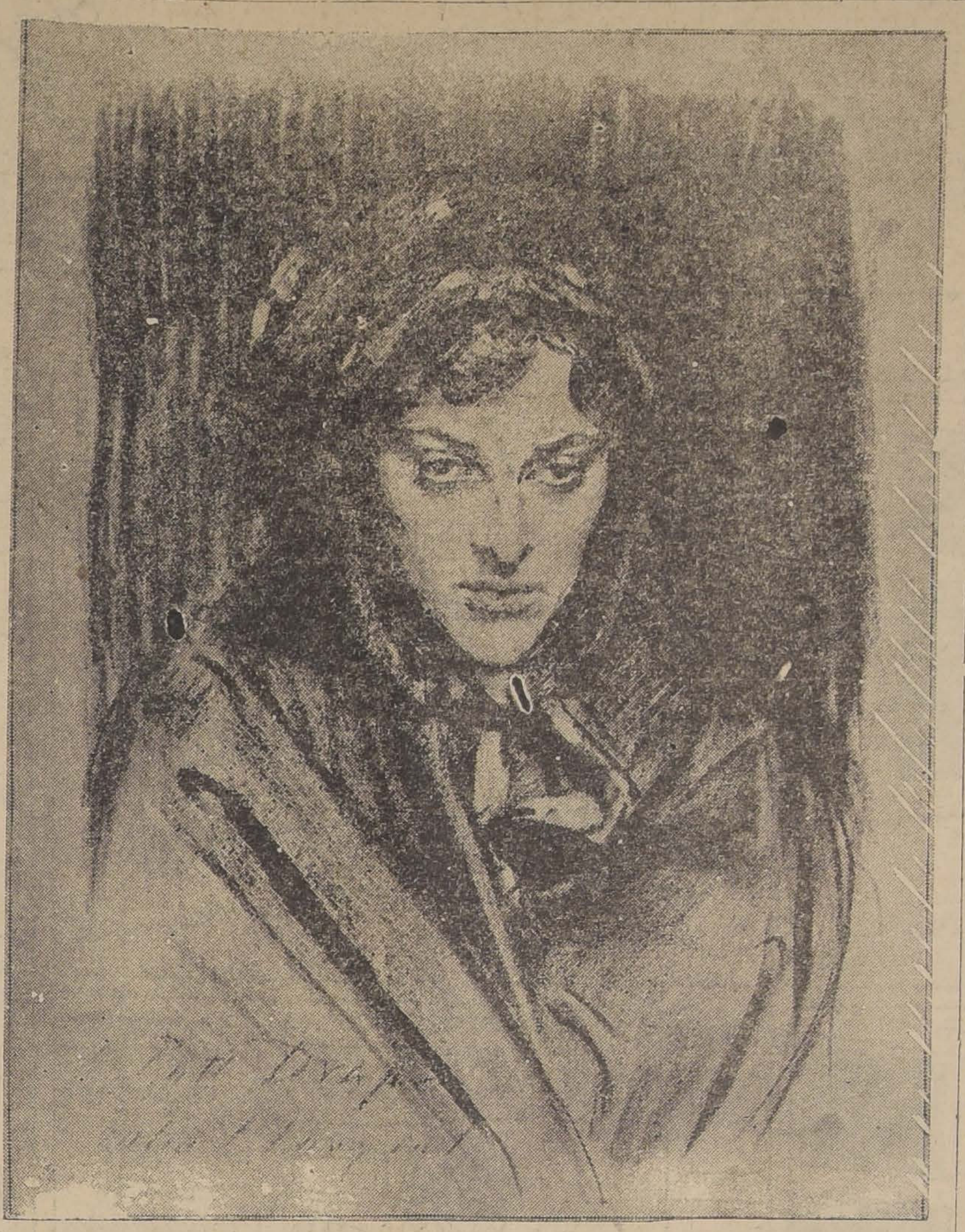

Miss Ruth Draper, la última sensacional novedad de Londres. Se la llama la artista múltiple y en sus carteles figura como la troupe de la "one woman programe". En efecto, ella sola interpreta los más distintos y contradictorios caracteres en curiosos y sugestivos sketch. Se halla ahora en el Garrick, donde hace reír y llorar a un auditorio noche a noche renovado.

ALEJANDRO FLORES JUZGA LA TEMPORADA TEATRAL DE BUENOS AIRES

Entresacamos de una larga carta que nos envía Alejandro Flores desde Buenos Aires, algunos interesantes acápites en que se juzga la temporada teatral de Invierno en la capital del Plata.

La carta está dirigida a León Roch, nuestro cronista teatral. Dicen así esos acápites:

"Ahora me ha tocado hablar de usted a Martínez Sierra. El hombre quiere ir a Chile y se interesa bastante por las cosas y los hombres de allá. Marquina, su grande amigo y colaborador, le habló muchas veces en forma cariñosa de nuestro país. Y si le he nombrado a Martínez Sierra en primer término al querer referirme a las novedades teatrales de acá, es porque pocas veces se ha visto en Buenos Aires una temporada tan brillante, por todos los aspectos, como la que con Catalina Bárcena desarrolla Martínez en el Odeón. Noche a noche se agotan las localidades. También es verdad que ofrecen un espectáculo simpatiquísimo: las comedias amables, elegantes, ligeramente emotivas de Martínez Sierra; una que otra comedia lírica de Marquina, alguna traducción de Hennequin y Coolus o de Verneuil y dos o tres piezas de Arniches. Elenco muy completo, sin ser nada excepcional, buen gusto en la distribución escénica, decorados estilizados, etc., etc.

Además, Martínez Sierra ha encontrado una manera nueva y muy artística de ofrecer sus conferencias: animándolas con escenas de las obras a las cuales se refiere. Por ejemplo, en la última de sus conferencias: "El amor en el teatro", en determinados pasajes aparecían Calixto y Melibea, Paolo y Francesca, Romeo y Julieta, Pelleas y Mélisande, en decoraciones apropiadas e interpretando las escenas culminantes de las obras de Rojas, D'Annunzio, Shakespeare y Maeterlinck, respectivamente.

"Otro de los acontecimientos de la temporada teatral de este año, lo constituye Tita Ruffo, en el Colón. Desgraciadamente el gran Tita viene en plena decadencia: en un concierto del Círculo de la Prensa, en el que me cupo la satisfacción de recitar a raíz de haber él cantado, pude oirle varias romanzas, sin que su voz alcanzara a impresionarme.

La compañía francesa Gretillat-Tessier, en el Cervantes, ha ofrecido algunos estrenos de interés, entre otros, uno de Francois de Curel: "L'ame en folie", que ha constituído el detalle culminante de su temporada.

"Manolo Quiroga, un violinista excelentísimo (sin hipérbole), ha dado una serie de conciertos con extraordinario éxito. Va a Chile También.

Linares Rivas ha fracasado en toda la línea: presentó su compañía con un elenco mediocre y con estrenos muy flojitos. Por otra parte, algunos diarios le pusieron anticipadamente la proa, porque Linares Rivas no envió telegramas de saludo a las Sociedades de Autores de acá, antes de llegar, naturalmente, a estas tierras.

De compañías nacionales poco se puede hablar. En general, el año ha sido flojo, artística y materialmente, acaso por culpa del repertorio, cada vez más anodino y ñoño. Camila Quiroga parte a Europa dentro de tres meses.

. . . .

Con García Sanchiz he tenido oportunidad de conversar tres o cuatro veces y de oirle algunas de sus conferencias. Personalmente, es simpatiquísimo, tanto como lo es en sus "charlas" realmente extraordinarias. Es el caso más admirable que me ha tocado ver y oir de casseur exquisito. Una maravillosa facilidad de improvisación; una abundancia sorprendente de imágenes, siempre justas y felices, y un rico talento coordinador. Habla con un brillo y una fluidez que asombran: ingenioso, elegante, seguro, y, sobre todo, muy artista. Por otra parte, domina en tal forma el castellano, que de cualquier motivo, aparentemente frívolo, hace un motivo de arte de prosa rica y sustanciosa. Ya lo conocerá usted y tendrá ocasión de justificar mi entusiasmo por este estupendo conversador!"

JACK

EL JABON
HIGIENICO
ESPECIAL
ES UN BUEN JABON

ACTIVIDADES CINEMATOGRAFICAS DEL MUNDO

por MAX LINDER

ALGUNOS DATOS CURIOSOS SOBRE LA VIDA DE VALENTINO.—

Al comentar ligeramente en nuestra crónica anterior la enfermedad de Valentino, que ha tenido el inesperado desenlace que hoy lamentan los amantes del cine de todo el mundo, decíamos que su última obra era "El Hijo del Sheik" (o "El Hijo del Caid" como traducen otros), en la que le servía de partennaire Vilma Banky, la hermosa artista húngara que ya lo había acompañado en "El Aguila Negra".

Rodolfo Valentino, cuyo verdadero apellido era Guglielmi, italiano de nacimiento, era un personaje en cuya vida andaban inseparablemente unidas la verdad y la leyenda haciéndose imposible discernir a donde llegan los límites de cada una.

Hay quienes, habiéndolo conocido en la intimidad, lo pintan como el tipo del hombre de hogar de gustos patriarcales, amigo de los perros, aficionado a los hermosos caballos, deseoso de concentrar toda su felicidad en el pequeño mundo del "home".

El mismo, en declaraciones que publicamos en nuestra edición anterior, se manifestaba anheloso de consagrarse a los trabajos agrícolas al llegar a los cincuenta años. Tener una granja, dirigirla y recorrerla personalmente, que cada detalle sea familiar al dueño y que en todo se note su atención vigilante. "La cría de ganado, especialmente,—recalcaba Valentino—, ejerce tremenda fascinación sobre mí". Y después, —ironía repetir hoy sus palabras: —"Mi naturaleza es demasiado inquieta y mi energía abundantísima". "Necesito estar haciendo algo a cada momento". "Creo que así seguiré siendo cuando alcance los cincuenta años".

Y a los que suponía sorprendidos por la revelación de sus aficiones bucólicas les decía que durante muchos años había estudiado agricultura y que había obtenido un título del Colegio Real de Agricultura de Italia.

Italiano inquieto como el mismo se define, Valentino había vagabundeado sin provecho por Nueva York, y, vencido, había regresado como el hijo pródigo al hogar paterno. La madre, viuda de un amigo de Garibaldi muerto en las luchas revolucionarias, entregó al hijo su escaso caudal para que montara alguna industria.

Diz que Valentino partió a Venecia y románticamente se compró una góndola para cantar canciones a la luz de la luna al hacer el recuento de las monedas ganadas en el día.

Pero una noche entre las noches observó Valentino que una hermosa dama que había dejado en un hotel descorría las cortinas para observar al hombre que cantaba en la góndola. Fué el primer idilio de nuestro héroe. Con esa mujer recorrió media Europa bailando en los principales cabarets de Francia y Alemania. Nelly, la bailarina rubia, y Rodolfo, el adolescente moreno y apolíneo, eran la pareja ideal. Los norteamericanos bautizaron la pareja: Nelly and Rudolf.

A la izquierda: Rodolfo Valentino y Agnes Ayres, que lo acompaña, en su última obra "El Hijo del Sheik". A la derecha: Vilma Banky, la hermosa artista húngara que conoce nuestro público como "partenaire" de Valentino en "El Aguila Negra". Vilma Banky, que es también la "partenaire" de "El hijo del Sheik", aparece aquí en una "pose" un tanto "negligé" a bordo del "Aquitania".

Pero los triunfos comunes en vez de unirlos sembraron en la pareja el virus de las rivalidades artísticas y el idilio terminó con un rompimiento vulgar.

Rodolfo, desengañado, se entregó a una vida de abandono y molicie en la que malgastó la fortuna acumulada. Quiso buscar el olvido en el Far West y empezó a adiestrarse en la equitación, la caza, el salto: buscó en los deportes y en la alegría física el equilibrio que había perdido su espíritu quebrantado.

Restablecido el ánimo retornó al cabaret haciendo una nueva presentación en el House de Nueva York. Bailando el tango argentino, que él había puesto de moda, le conoció Rex Ingram, el gran "metteur en scene" cinematográfico. En el acto Rodolfo quedó contratado para trabajar en la versión cinematográfica de "Los Cuatro Jinetes del Apocalipsis" de Blasco Ibáñez.

El camino quedó abierto para el gran artista. Se fué imponiendo con sus grandes triunfos sucesivos. Un nuevo gran amor unió su vida a Winifred Hudnut, cuya colaboración en la obra de Valentino es inapreciable. Ella le ayudó con eficacia a buscar los personajes, especialmente los femeninos, que de acuerdo con el carácter de cada obra habían de compartir con Valentino el trabajo interpretativo. Pero eso no era todo: la esposa de Valentino, más conocida en el mundo del arte con el nombre de Natacha Rambova, era una dibujante notable, una de las creadoras de modas y directores artísticos más notables de los Estados Unidos de Norte América.

Hubo películas de Valentino como "El joven Rajah" que Natacha Rambova vistió íntegramente con sus creaciones que no obedecían a elucubraciones caprichosas sino a estudios profundos y observaciones minuciosas del ambiente y la época.

Según Valentino, Natacha personificaba "la bondad, la belleza, la distinción, la gracia amable y el talento". Natacha "era toda su vida". Además del cariño del esposo había la admiración del artista a otra gran creadora. Y, sin embargo, implacable, vino el divorcio.

El artista, en un gesto cinematográfico muy suyo, olvidó la gran pasión por la mujer y compañera amada, sus excursiones dominicales por el Palm-Spring montados en sus nobles y hermosos caballos blancos que pertenecieron a Carlos de Habsburgo, seguidos, como en un cortejo principesco, por sus estilizados dogos italianos.

Innumerables son las anécdotas que se cuentan de Valentino como actor cinematográfico. Recordamos una ocurrida durante la filmación de "Monsieur Beaucaire" porque recuerda todo el carácter trovadoresco y romántico del actor desaparecido.

El director estaba desesperado porque no podía obtener de las figurantes la expresión deseada. Era preciso obtener unos "grandes planos" de conjunto en los que se demostrara la impresión que Monsieur Beaucaire producía con su sola presencia entre las bellas de la corte de Francia. Varias tentativas habían fracasado. Entonces una de las artistas tuvo la iluminación de una idea:

—Si Valentino cantara delante de nosotras, la escena marcharía sola.

Valentino cogió una guitarra y con voz de tenor recordó sus tiempos de gondolero a la luz de la luna veneciana. Y mientras Valentino cantaba las máquinas filmadoras impresionaban los gestos y las expresiones del amor más lánguidas y más exaltadas.

Ultimamente en Hollywood se comentaba vivamente su compromiso con Pola Negri. Ni Valentino ni la gran actriz polaca dijeron nunca nada pero en todas partes se les veía juntos como compañeros inseparables y era tanta la efusión de sus demostraciones recíprocas que, según las crónicas, se olvidaban del mundo y creían estar solos en una isla desierta. En las comidas se sentaban siempre juntos y en Hollywood se decía en forma festiva que Valentino había aprendido a comer con la mano izquierda, pues siempre su mano derecha pasaba debajo de la mesa. Fueran estas bromas producto de la envidia o del buen humor la verdad es que alrededor de Pola Negri y Rodolfo había una atmósfera cordialísima que, según todas las probabilidades iba a terminar en el matrimonio. El cable nos ha comunicado la postración y los desmayos de Pola al tener noticias de la enfermedad y la muerte de Valentino.

Muerto Valentino quedan sus obras recordando a ese arrogante ejemplar de belleza masculina que fuera el ídolo de las mujeres de su siglo.

POLA NEGRI A LOS CINCUENTA AÑOS.—

He aquí los planes que hace para su vida futura Pola Negri que, al amor de su arte, junta la idolatría por su heroica patria polaca. Dice Pola Negri:

"Para mí la vida no puede existir fuera del teatro. Creo que así seguiré siendo siempre.

El otro gran interés de mi vida, radica en el orfanatorio que sostengo en Polonia y al cual proyecto hacerle grandes reformas y ampliarlo. Espero firmemente que cuando llegue a los cincuenta años, los ciento treinta pequeños huérfanos de la guerra que actualmente están asilados en esa institución hayan alcanzado la edad madura y estén convertidos en hombres trabajadores y mujeres honradas".

CHARLES DE ROCH Y EL MATRIMONIO.—

Charles de Roch ha dicho a un periodista: "Los rumores de mi casamiento son completamente infundados. Estoy empeñado en una lucha tremenda. En mi país el público me conoce perfectamente pero en Norte América no soy tan conocido y es preciso que trabaje con empeño y buena voluntad para conquistarme la estimación del público de este país. Si salgo airoso de esta empresa tal vez entonces podré dedicarme a amar fuera de la pantalla a alguna americanita. Pero por ahora no hay que pensarlo. ."

Dice esto sonriendo y con su inglés difícil pronunciado a la francesa.

M. L

CONCURSO

Se ha abierto concurso para proveer las clases de Historia [illegible] de la Escuela Normal de La Serena. Detalles en el "Diario Oficial".

EL DIRECTOR GENERAL DE EDUCACION PRIMARIA S-1

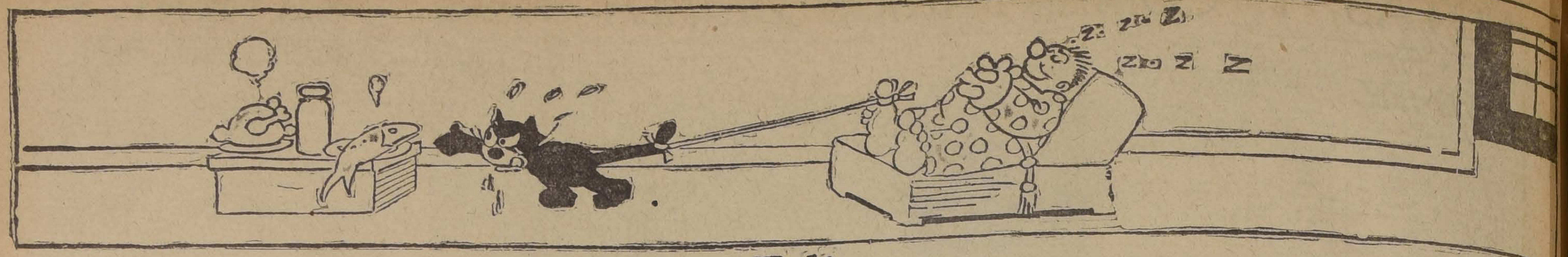

Félix

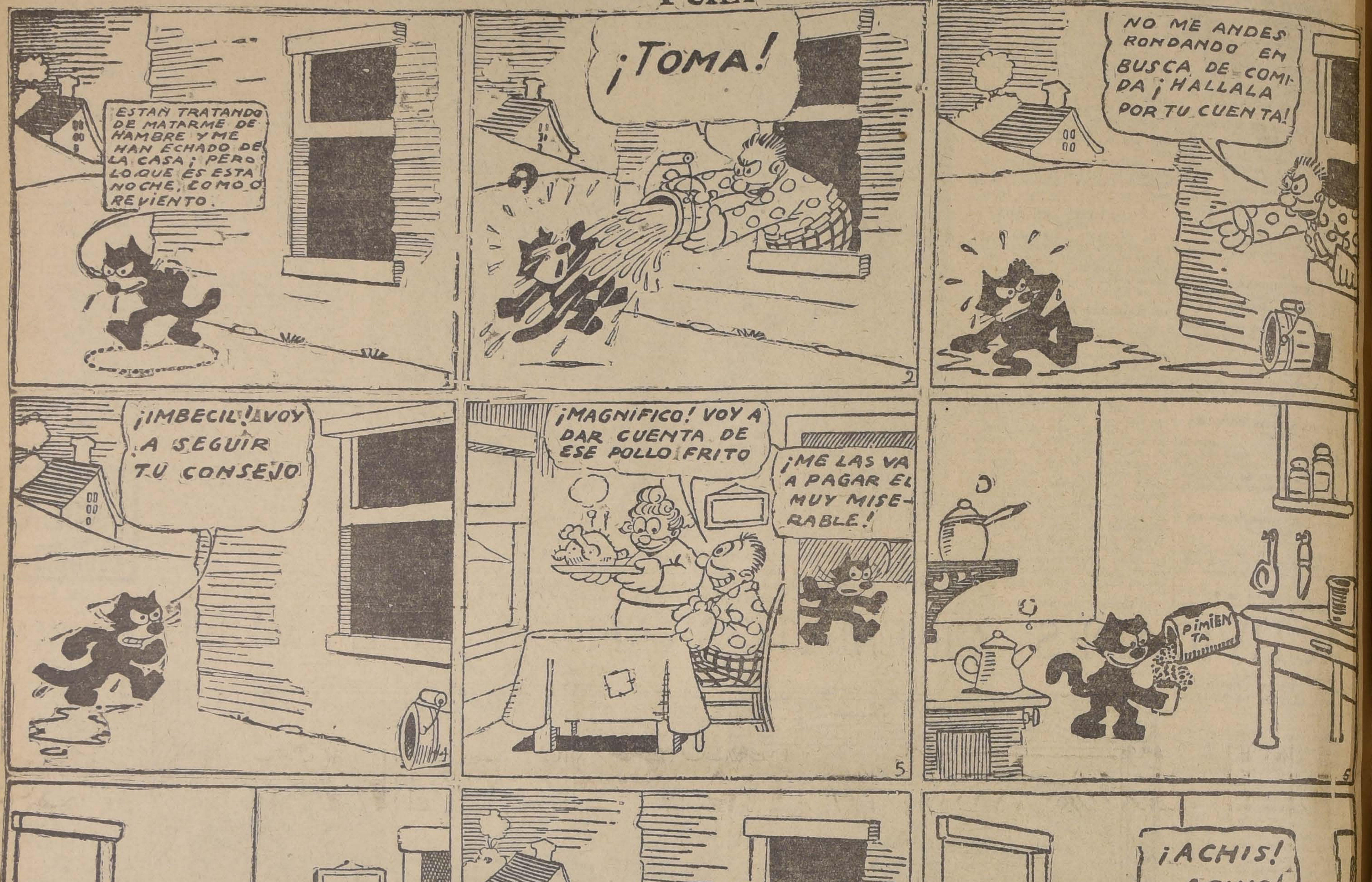
ESTAN TRATANDO DE MATARME DE HAMBRE Y ME HAN ECHADO DE LA CASA; PERO LO QUE ES ESTA NOCHE, COMO O REVIENTO.
¡TOMA!
NO ME ANDES RONDANDO EN BUSCA DE COMIDA ¡HALLALA POR TU CUENTA!
¡IMBECIL! VOY A SEGUIR TU CONSEJO
¡MAGNIFICO! VOY A DAR CUENTA DE ESE POLLO FRITO
¡ME LAS VA A PAGAR EL MUY MISERABLE!
PIMIENTA
¡ACHIS! ACHIS!
CHOO

VINA EDWARDS

PRECIOS DE LOS VINOS PUESTOS A DOMICILIO

	Chuico	Litro	Por partidas de 300 litros
Corriente	$ 12.00	$ 0.70	$ 0.60
Chacolí	10.50	0.60	0.55
Especial	14.00	0.80	0.70
Pinot	19.25	1.10	0.90
Blanco	21.00	1.20	1.00

ORDENES A ALFREDO GABARROCHE

Correo N.o 10 - Tel. 47. Ñuñoa. Av. Pedro de Valdivia N.o 3000

29 A

"YUNGAY"

Complete la Colección y espere la sorpresa.

BRITISH-AMERICAN TOBACCO COMPANY (CHILE) LTD.

MUEBLES

DE COMEDOR, DORMITORIO, ESCRITORIO

A precios sumamente bajos, con grandes facilidades en el pago, vende

La San Antonio

MONEDA 952
FRENTE CASA MUZARD

ARANCEL ADUANERO

SUB-COMISION DE HACIENDA E INDUSTRIA

CAMARA DE DIPUTADOS

Se avisa a los comerciantes e industriales en general, que deseen hacer observaciones a la Sub-Comisión, lo hagan por solicitudes por escrito, dirigidas a la misma, en el plazo de ocho días a contar desde esta fecha.

Agosto 25 de 1926.

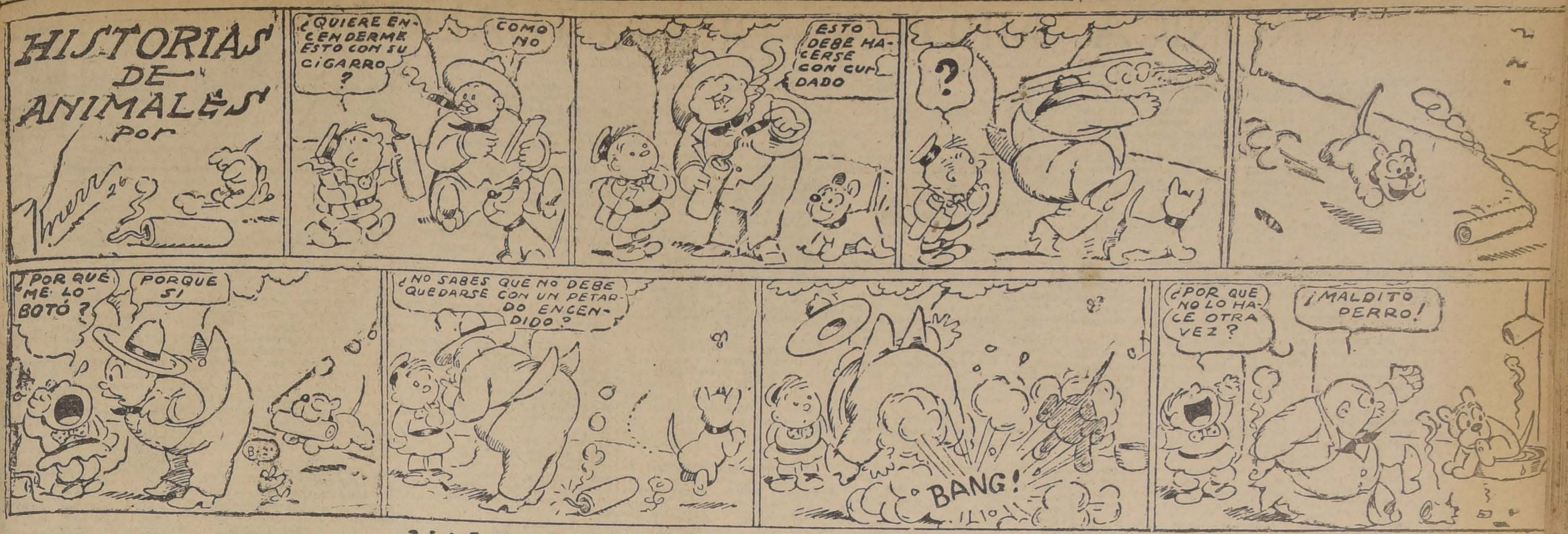
HISTORIAS DE ANIMALES por
Knerr 26
¿QUIERE ENCENDERME ESTO CON SU CIGARRO?
COMO NO
ESTO DEBE HACERSE CON CUIDADO
?
¿POR QUÉ ME LO BOTÓ?
PORQUE SI
¿NO SABES QUE NO DEBE QUEDARSE CON UN PETARDO ENCENDIDO?
BANG!
¿POR QUE NO LO HACE OTRA VEZ?
¡MALDITO PERRO!

MALDADES DE DOS PALOMILLAS

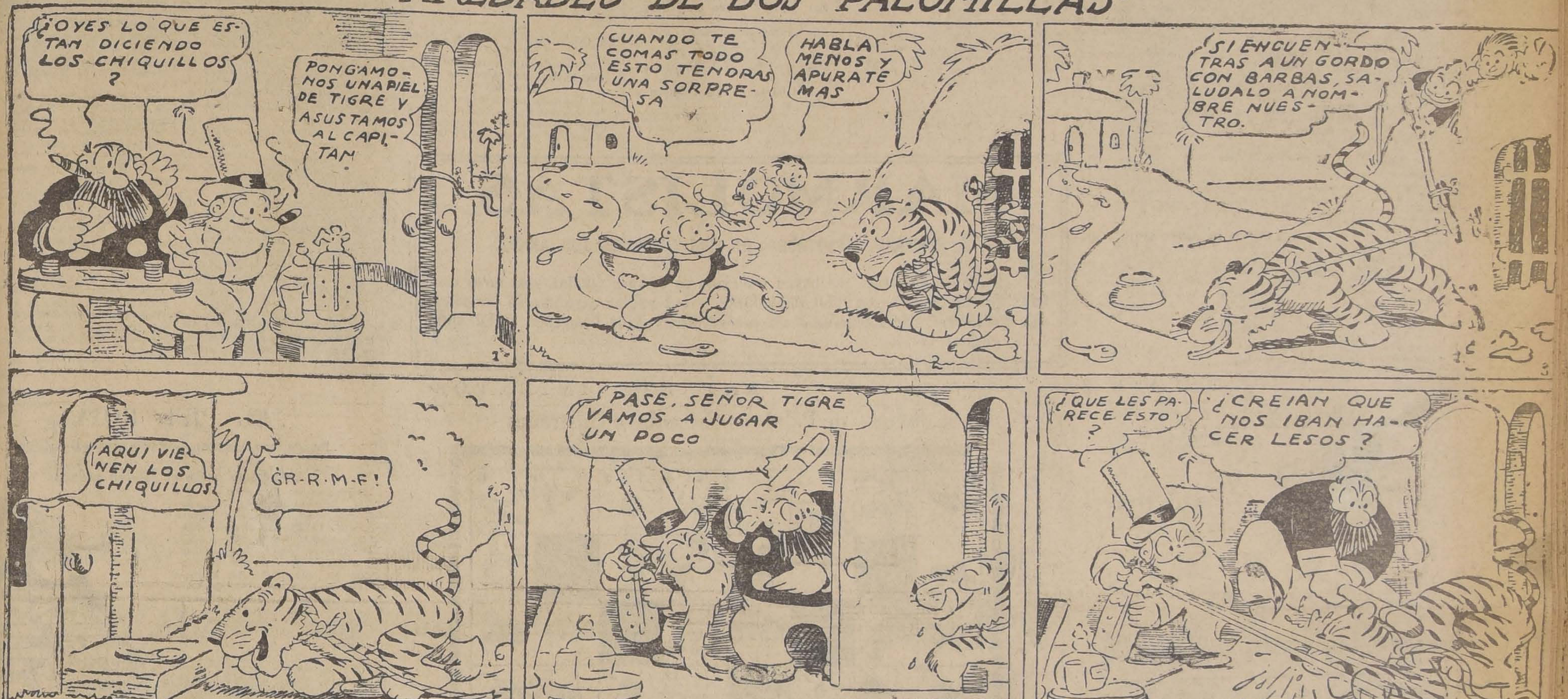
¿OYES LO QUE ESTAN DICIENDO LOS CHIQUILLOS?
PONGAMONOS UNA PIEL DE TIGRE Y ASUSTAMOS AL CAPITAN
CUANDO TE COMAS TODO ESTO TENDRAS UNA SORPRESA
HABLA MENOS Y APURATE MAS
SI ENCUENTRAS A UN GORDO CON BARBAS, SALUDALO A NOMBRE NUESTRO.
AQUI VIENEN LOS CHIQUILLOS
GR-R-M-F!
PASE, SEÑOR TIGRE VAMOS A JUGAR UN POCO
¿QUE LES PARECE ESTO?
¿CREIAN QUE NOS IBAN HACER LESOS?
OUCH!
¿HAN VISTO AL TIGRE QUE ANDA SUELTO?
NO SE ASUSTE, QUE ES MUY EDUCADO.
¡AAAY!
¿VE LO BUENO QUE ES?
¡QUE TIGRE TAN SIMPATICO!
¿QUIERE QUE LE LLEVE OTRA COSA
© 1926 by Int'l Feature Service, Inc
Great Britain rights reserved.
¿HAN VISTO EL TIGRE QUE TIENEN LOS NIÑOS?
CALLATE ANTES DE QUE HAGA UNA BARBARIDAD
ESTOY CONVENCIDO DE QUE MAS VALE SER ANIMAL QUE SER PERSONA
SI, ES MUY AGRADABLE CUANDO UNO PUEDE REIRSE A SU GUSTO DE LOS DEMAS
Knerr 26

MARMOLISTAS

"COMPAÑIA EXPLOTADORA DE ONIX Y MARMOLES DE CHILE"

Necesita operarios que hayan trabajado en Carrara (Italia) o en otras canteras de importancia, con HILO HELICOIDAL, y que puedan acreditar su competencia. Presentarse diariamente de 3 a 4 a las Oficinas de la Compañía, HUERFANOS 1223, oficinas 17-19.

MUEBLES

de todas clases, precios sumamente bajos y con GRANDES FACILIDADES DE PAGO, vende.

MUEBLERIA
"LA REPUBLICA"
BANDERA 536

CONSULTE NUESTROS PRECIOS

:: **ORREGO** ::

OBSEQUIARA EL 16 DE SETIEMBRE

UN CAMION «FORD»

A LOS CONSUMIDORES DE

CONCHA Y TORO

CADA BOTELLA LLEVA UN CUPON; GUARDELO, NO SEA PEATON

CRONICA MEDICA DE ACTUALIDAD

Por SANIN

LA ATENCION DENTAL A LOS ACCIDENTADOS DEL TRABAJO

Interrogado el Ministro del Trabajo de Francia por el diputado Faugere, sobre si la atención dental debe ser dada a los accidentados del trabajo exclusivamente por un médico, o si puede ser prestada igualmente por un cirujano dentista, ya que la disposición legal sólo parecía aplicarse a los cuidados prestados por los médicos, recibió la siguiente respuesta:

"Art. 4. de la ley de 9 de Abril de 1898 modificado por las leyes de 31 de Marzo de 1905, 5 de Marzo de 1917, 17 de Octubre de 1919 y 12 de Abril de 1922, sólo permite a los médicos el prestar atenciones a los accidentados del trabajo y otorgar los certificados que deben constatar el estado de las víctimas. Los dentistas no pueden, en consecuencia, prestar atenciones u otorgar certificados.

Por lo demás, la Corte de Casación juzgó que permitiéndose a los médicos, farmacéuticos y establecimientos hospitalarios una acción directa contra el patrón, por cobro de gastos, el artículo 4.o, párrafo 4.o, ha instituído en su favor un procedimiento excepcional que ninguna otra categoría de personas, obrando como acreedores de gastos médicos y farmacéuticos, está autorizada a emplear."

CONFERENCIA DE LA SIFILIS HEREDITARIA

Bajo la presidencia del doctor Jeanselme. Esta reunión ha examinado sucesivamente en tres sesiones las cuestiones del dominio clínico del tratamiento y de la profilaxis de la sífilis hereditaria. Han vuelto a verse en ellas una vez más las tendencias divergentes de los sifilógrafos y pediatras. Estos no aceptan el diagnóstico de sífilis sino en casos casi comprobados, y los primeros lo extienden a los casos de heredo-sífilis larvada, garantida por signos de presunción o de probabilidad. (Nociones de herencias, antecedentes, frecuencia de las reacciones serológicas, influencias del tratamiento específico). Será más fácil suponer la heredo-sífilis latente, dice Devraigne, que probar su existencia."

La tendencia general de los sifilógrafos, a juzgar por las declaraciones de Leredde, de Lesné y Boutelier, de Devragne, de Carle, parece ser la de asimilar más y más a la heredo-sífilis la mayor parte de los sindromas ligados a una hiperplasia del tejido linfoídeo o a una esclerosis arteria) serosa o visceral en el niño (por ejemplo, vegetaciones adenoideas, enteritis crónica, hidrocele, cirrosis, etc.).

Entre las conclusiones adoptadas por la Conferencia, señalaremos particularmente las siguientes que merecen ser retenidas y meditadas por todos:

Cada vez que el especialista sospeche que se trata de heredo-sífilis de primera o de segunda generación, deberá confirmar sus presunciones haciendo una encuesta clínica, etiológica y biológica respecto del sujeto y de su familia, pero todas las investigaciones pueden resultar negativas, siendo que se trata sin embargo de heredo-sífilis.

En muchos casos debe instituirse un tratamiento probatorio. En caso de manifestaciones activas se impone un tratamiento intensivo arsenical. Cuando todas las manifestaciones clínicas y serológicas han desaparecido o cuando la sífilis permanece aún en estado latente, debe instituirse un tratamiento de fondo, mercurial o bismútico.

Las condiciones requeridas para que un individuo de uno u otro sexo atacado de sífilis, ya sea adquirida o hereditaria cure, son las siguientes:

1.o Un tratamiento prolongado de duración variable, más breve si es establecido en período prehumoral, si ha sido intensivo y bien seguido; más largo si el individuo estaba ya en el período serológico positivo o si el tratamiento ha sido insuficiente o mal seguido;

2.o Un período de supervigilancia clínica y serológica de un año más o menos, durante el cual no haya sido constatado ningún signo de actividad sifilítica. La reacción y la punción lumbar deberán ser sus complementos necesarios;

3.o Es siempre prudente aconsejar al candidato a matrimonio que realice las condiciones mencionadas, ponerse en cura durante los meses que preceden al matrimonio.

LA CIFRA DE MORTALIDAD EN CHECO-ESLOVAQUIA

La superficie de Checo-Eslovaquia es de 140,394 kilómetros.

El último censo hecho por la Oficina Nacional de Estadística arrojó el 31 de Diciembre de 1923 una población de:

Bohemia	6.804,416
Moravia	2.732,093
Silesia	699,075
Eslovaquia	3.107,177
Rutenia sub carpática	639,965
Total	13.982,726

El término medio de la mortalidad general ha sido en 1923 de: **14,94 o|o.**

INJERTOS OVARICOS EN ESTADOS PSICOPATICOS

MM. Tolouse, Bloch y Schiff, han ensayado injertos ováricos en dos casos de melancolía ansiosa y en seis casos de sindroma hebefrenocatatónico. Se trata de homo-injertos: extracción de injertos en mujeres operadas de fibroma hemorrágico. Se muestran muy satisfechos de los resultados obtenidos que, en caso de tener confirmación en mayor número y durante un tiempo largo, abrirían un horizonte insospechado en el tratamiento de los trastornos psíquicos.

¿EXISTE LA REACTIVACION BIOLOGICA DE LA REACCION DE BORDET WASSERMANN?

Petges.—En el número 32 del "Paris Medical", tomo 15, se ocupa este autor del fenómeno de la reactivación en la sífilis. Estima que a pesar de las críticas hechas por los autores daneses el "fenómeno de Milian" es real e importante. En 114 enfermos de reacción negativa, se hizo ella positiva en 43 casos, o sea un 38 o|o. En los individuos no sifilíticos la reacción de Wasserman ha continuado negativa a pesar de las inyecciones de novoarsenobenzol. Igual cosa ha sucedido en los enfermos tratados enérgicamente desde el principio.

¿EL AGENTE DE LA SIFILIS ES POLIMORFO?

Paul Gaston (Revista de Patología comparada, Febrero de 1926).

El autor enumera las diversas formas parasitarias que ha observado, sea en la sangre extraída a nivel del chancro, sea en la sangre extraída de ventosas aplicadas lejos del accidente primitivo. Estas pueden ser de formas típicas, espiroquetosas largas o cortas; formas filamentosas con filérulas en las extremidades, con formas piriformes con flagelos; formas esporuladas, formas de esquizontes con o sin prolongaciones filiformes.

Sería interesante estudiar todas estas formas por medio de cultivos.

UN CODIGO DE MORAL MEDICA

Por una rara coincidencia, en los mismos momentos en que se abría una especie de debate público acerca del estado y nivel de la moralidad profesional médica en nuestro país, salía a la luz pública, editado por el Sindicato de Médicos de Santiago, Sección Propaganda, un Código de Moral Médica.

No es otro que compendió de los principios adoptados por el Congreso Médico Panamericano último realizado en La Habana y adoptado por la Sociedad Médica de Chile y por el Sindicato.

Es una hermosa obra que consta de doce capítulos referentes a:

Los deberes de los médicos para con los enfermos.

Los deberes relacionados con el mantenimiento de la dignidad profesional.

Los servicios profesionales entre médicos.

Los deberes de los médicos al sustituirse entre sí.

Las juntas o consultas médicas.

Los casos accidentales y el reemplazo médico.

Los especialistas.

Los deberes del médico en ciertos casos de obstetricia.

El secreto médico.

Los honorarios profesionales.

El Consejo de Disciplina Profesional.

Preceptos que se recomienda al público seguir en beneficio de los enfermos y de la armonía que debe reinar entre el gremio médico.

EL DIRECTOR GENERAL DE SANIDAD A ESTADOS UNIDOS

En su calidad de Director de los Servicios de la Sanidad Nacional, se ha dirigido el Sábado 28 a Nueva York, el doctor don Lucas Sierra, designado representante de Chile al Congreso de Directores de Salubridad Panamericano.

En realidad, el plan sanitario organizado por el asesor técnico doctor J. D. Long, comienza a aplicarse en toda su fuerza y vigor, precisamente en los mismos momentos en que el delegado chileno se embarca con rumbo a la Gran República del Norte. Se comprende entonces que las "planillas sanitarias", si así pudiéramos llamarlas, que nosotros podamos exhibir a la faz de América, adolecerán, naturalmente, todavía de las mismas deficiencias que antes.

El saneamiento y la higienización de Chile comienzan sólo hoy y sus frutos no podrán ser balanceados sino hasta varios meses más.

LA INERVACION DE LA PROSTATA

(Conclusiones del Sexto Congreso de la Sociedad Alemana de Urología)

La próstata posee mayor número de nervios que cualquiera de las demás glándulas del organismo. Los nervios se encuentran en la periferia muy cerca de la glándula, cosa que se observa con especial claridad en la glándula embrionaria. Aquí se encuentran en muchos lugares los filetes nerviosos adosados unos a otros. En la próstata del embrión faltan todavía las células ganglionares, que ya se presentan claramente desarrolladas en los niños de dos años.

El autor cita los hechos ya conocidos acerca de la inervación de la próstata del adulto (plexo hipogástrico inferior del simpático, fibras procedentes de las raíces sacras 3.a y 4.a) y señala las importantes relaciones entre estos nervios sacros y un centro vasomotor existente en los pedúnculos cerebrales. Los nervios presentan en la próstata, a veces terminaciones libres, en parte van a terminar en ciertos corpúsculos (celulillas internas finamente granuladas, cápsulas laminares nucleadas) y en parte en los corpúsculos de Timofejer. Las estrechas relaciones que dichas ramas nerviosas guardan con los nervios pudendo interno y erector permiten al autor considerar todos los nervios del aparato urogenital como una unidad nerviosa.

LA MEDICINA ARGENTINA

La Arteritis pulmonar.—Cardíacos negros (F. Arrilaga).—Comentarios del profesor Mühlens (Hamburgo)

Con verdadero placer hemos recibido y estudiado esta brillante monografía de uno de los más aventajados representantes de la joven generación de clínicos argentinos, que tuvimos el honor de ver y conocer personalmente, hace dos años, dentro de su campo de acción en la Clínica Médica de Buenos Aires. Por desgracia no nos es posible entrar en todos los detalles que serían necesarios para apreciar en su justo mérito esta interesantísima obra que todos los interesados por la materia tratarán sin duda de procurárselos en el texto original. La citada monografía, digna de aplauso no sólo por la clara exposición que da de tan rara e interesante enfermedad, sino también por su magnífica presentación y las excelentes ilustraciones de que va acompañada, merece un puesto de honor entre las numerosas publicaciones científicas argentinas.

Sobre la patogénesis del asma y su tratamiento médico y quirúrgico

Dos factores son indispensables para la producción del acceso asmático: uno local y el otro determinante. Entre los factores, sólo el factor local es indispensable.

Todo factor determinante, inflamatorio, reflejo, cortical o un shoc anafiláctico pueden obrar exclusivamente por intermedio de un factor local.

La operación que el autor propone es la misma que la para la angina de pecho: la simpatectomía cervical (resección del ganglio cervical inferior), con la sección de todos los filetes que emanan del vago, del laríngeo superior y que se dirigen al tórax, la sección del nervio vertebral y de todos los ramitos comunicantes que unen el ganglio cervical inferior y primer torácico, al sexto, séptimo, octavo, noveno cervicales y primer dorsal.—(De la Presse Médicale, por Ch. Mayer).

SEPTICEMIA PUERPERAL: SUS CAUSAS, SINTOMAS, PREVENCION Y TRATAMIENTO

Un médico al cambiar de residencia, observa muchas más fiebres puerperales que las vistas hasta entonces. El autor busca las causas y llega a los resultados tan importantes estampados en su libro, que puede denominarse con justicia un momento de buen trabajo científico:

1.o Presencia constante de streptococos, que suelen ir algunas veces asociados a stafilococos, gonococos, que le facilitan su entrada a las vías genitales, bacilos coli, diftéricos B.

2.o Todo lo que debilita el organismo favorece la invasión y desarrollo del streptococo.

3.o La atmósfera cálida y húmeda favorece la infección palpebral.

4.o En los distritos industriales de Inglaterra, el riesgo de la fiebre puerperal es tanto más grande, si la mujer es atendida por un médico que se ocupe de accidentes del trabajo.

5.o El porcentaje regional de la fiebre puerperal varía en razón directa con el porcentaje de escarlatina, de erisipela y de difteria.

6.o Ni la densidad de la población, ni la mortalidad general tienen relación con la mortalidad por fiebre puerperal.

7.o La causa general de la infección puerperal en los distritos obreros es la infección de los médicos que se ocupan de accidentes del trabajo.—(Comentario de H. Vignes, Presse Médicale, Junio de 1926).

MARMOLISTAS

"COMPAÑIA EXPLOTADORA DE ONIX Y MARMOLES DE CHILE"

Necesita operarios que hayan trabajado en Carrara (Italia) o en otras canteras de importancia, con HILO HELICOIDAL, y que puedan acreditar su competencia. Presentarse diariamente de 3 a 4 a las Oficinas de la Compañía, HUERFANOS 1223, oficinas 17-19.

30.-A.

AJEDREZ

La Escalera N.o 15

BLANCAS

D 8 A D
P 7 C R
C 6 T R
A 5 T R
T 4 T R
P 3 C D
A 1 D
C 1 T R

8 piezas

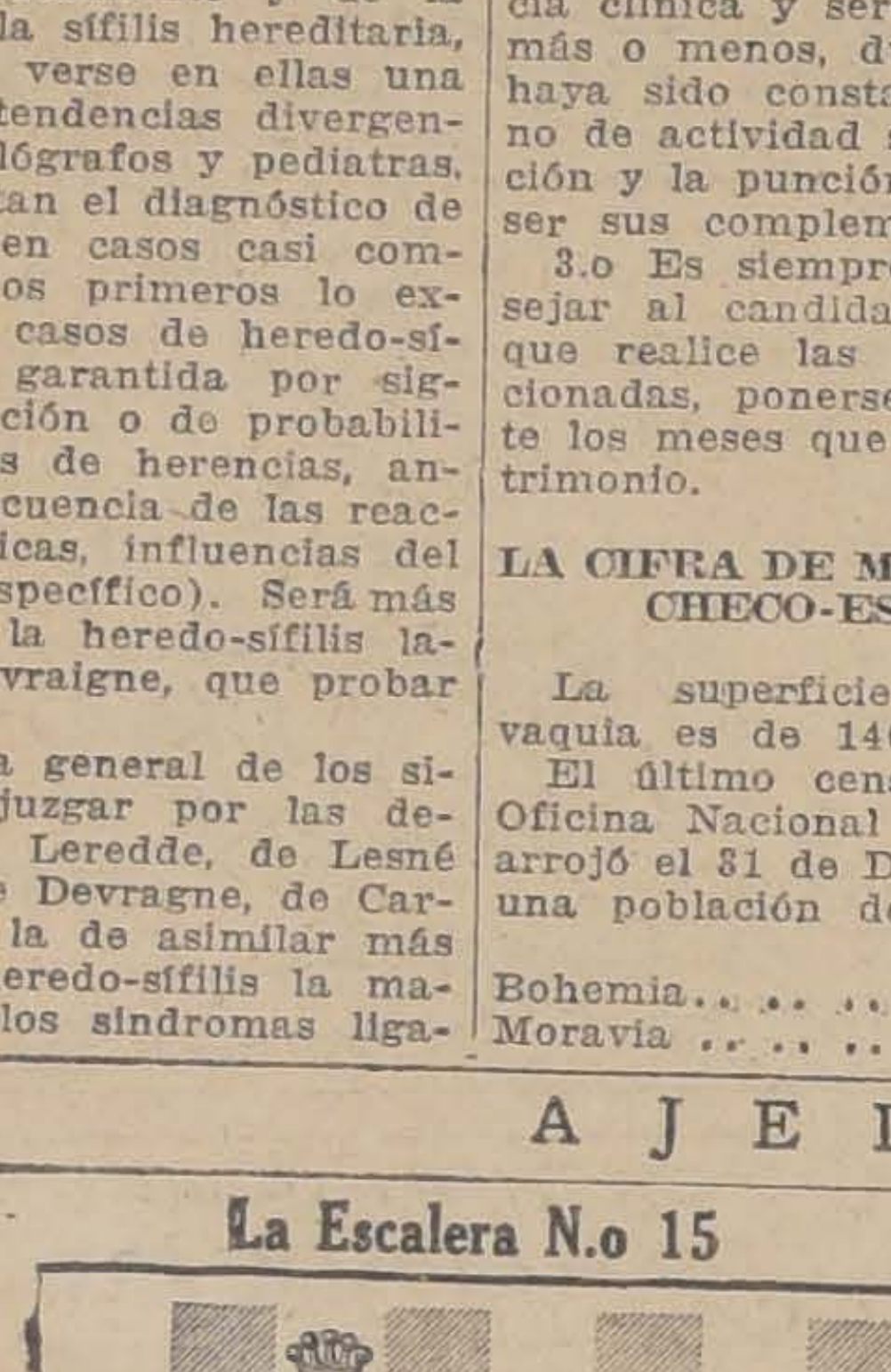

NEGRAS

T 2 C D
C 2 R
T 3 C D
P 4 R
A 4 T R
P 5 A D
A 5 D
D 5 A R
P 6 C D
P 6 D
C 8 A R

Colocar los dos reyes y mate en dos, jugando blancas

Soluciones hasta el Jueves medio día

Torneo Internacional Chile-Argentina

Equipo Argentina

Aunque no oficialmente, ya tenemos conocimiento que la **Federación Argentina de Ajedrez** ha escogido el siguiente equipo, para jugar con los aficionados chilenos, en el torneo organizado por **"La Nación"** y que se llevará a efecto el 11 de Setiembre próximo.

Primer tablero. — Señores: Damián M. Recca, Alejandro Nogues Acuña y Rodolfo de Witt.

Segundo tablero. — Señores: Roberto Grau, Luis Palan y Valentín Fernández Coria.

Equipo chileno

Los señores Otto Yunge y Mariano Castillo, jefes de los equipos nacionales, aún no nos han comunicado la lista definitiva, pero salvo alguna variante de última hora, quedará constituído por los señores:

Primer tablero: Otto Yunge, Alberto Conejeros, Ruy Flores (de once años).

Segundo tablero: Mariano Castillo, Carlos Peralta y Carlos Anfruns.

Suplentes, señores Luis Muñoz y Santiago Ureta o A. Caunt.

Premios

Una copa donada por **"La Nación"** para el equipo ganador, la cual será llevada **vía aérea**, por el distinguido aviador norteamericano Sr. **Doolittle** quien la entregará en Buenos Aires al Embajador de **Chile**, **señor Luis Aldunate E.**, para depositarla en la **Federación Argentina de Ajedrez.**

Medallas, igualmente donadas por **"La Nación"**, a cada uno de los jugadores que tomen parte y a sus organizadores.

Fecha del torneo

El día 11 de Setiembre próximo a las 13, hora argentina (12.15 P. M., hora chilena), comenzará el torneo, haciendo la **primera movida** en el lado chileno, el **presidente honorario** del Club de Ajedrez, **ex-Presidente de la República, don Arturo Alessandri** y en Buenos Aires, hará la apertura por cuenta del equipo nacional **don Luis Aldunate**, Embajador de **Chile.**

DIAS Y HORAS DE JUGADAS

Once de Setiembre entre doce medio día y diez y nueve, hora chilena (12 a 7). **Doce de Setiembre**, entre nueve y doce y entre catorce y diez y nueve (2 a 7), hora chilena. Se jugará a razón de quince jugadas por hora, computándose desde la recepción a la entrega de la contestación, al representante controlador del contrario.

Solución problema 14, en Escalera

Jugada clave D 3 D

Soluciones bien: V. Villegas del H., E. Raab R., Antonio Rodríguez, E. Villegas del H., Humberto Molina, Doctor Daniel Prieto.

Desarrollo y variantes de don Víctor Villegas del H., de Valparaíso

Jugada clave D 3 D

1

NEGRAS
1 A juega
2 A 4 T
BLANCAS
2 T 6 T
3 C x A mate

2

NEGRAS
1 A juega
2 cualquiera otra
BLANCAS
2 T 6 T
3 T x P mate

3

NEGRAS
1 T 5 T
2 R 2 D
BLANCAS
2 C 6 C
3 D x P C mate

4

NEGRAS
1 T 5 T
2 cualquiera otra
BLANCAS
2 C 6 C
3 C 5 R mate

5

NEGRAS
1 T 5 C
2 cualquiera otra
BLANCAS
2 D 2 D
3 D 6 T mate

6

NEGRAS
1 T 6 A
2 T x D o x C
BLANCAS
2 C 6 C
3 C 5 R mate

7

NEGRAS
1 T 6 A
2 R 2 D
BLANCAS
2 C 6 C
3 D x P C mate

8

NEGRAS
1 T 7 u 8 A
2 R 2 D
BLANCAS
2 C 6 C
3 D x P C mate

9

NEGRAS
1 T 7 u 8 A
2 cualquiera otra
BLANCAS
2 C 6 C
3 C 5 R mate

10

NEGRAS
1 P 5 C
2 P x T
BLANCAS
2 D x T
3 C x P D mate

11

NEGRAS
Si 2 P 6 D
Si 2 P 4 C
BLANCAS
3 C 4 D mate
3 C x P D mate
o 3 D x P A mate
o 3 C x A mate
o 3 D 8 D mate
o 3 D 6 R mate

PARTIDAS POR CORRESPONDENCIA

SANTIAGO L. Muñoz BLANCAS	P. MONTT BLANCAS
1 P 4 R	1 P 4 R
2 P 4 D	2 P 4 D
3 C 3 A D	3 A 4 A D
4 C-|-P	4 C 3 A R
5 C 3 A R	5 C 5 C
	6

LAS CABRAS P. Montt NEGRAS	L. Muñoz NEGRAS
P 3 R	P 4 R
P 4 D	P-|-P
P-|-P	C 3 A D
C 3 D	A 4 A
	C 3 T R

El señor Montt deberá contestar **5 negras y 6 blancas.**

SANTIAGO Amos Buru BLANCAS	BUIN Sr. R. Freraut BLANCAS
1 P 4 D	1 P 4 R
2 P 4 A D	2 P 5 R
3 C 3 A D	3 P 4 D
4 P-|-P D	

Sr. Freraut NEGRAS	Amos Buru NEGRAS
P 4 D	C 3 A R
P 3 R	C 4 D
P 4 A D	P 3 D

El señor R. Freraut deberá contestar a **4 negras y 4 blancas.**

SANTIAGO S. Ureta BLANCAS	RENGO Dr. Vidal O. BLANCAS
1 P 4 D	1 P 4 D
2 P 4 A D	2 P 4 A D
3 P 4 R	3

Dr. Vidal O. NEGRAS	S. Ureta NEGRAS
P 4 D	C 3 A R
P-|-P	C R

El Dr. Vidal deberá contestar **a 3 negras y 3 blancas.**

Rogamos al señor J. Quezada, Los Andes, explicarnos su silencio.

MATCH INTERNACIONAL CHILE-ARGENTINA

Damos a nuestros aficionados los nombres de los aficionados chilenos y argentinos que enfrentarán en los tableros el 11 de Setiembre próximo.

(1)
(Blancas — Argentina)
Señores
Damián M. Reca
Alejandro Nogues Acuña
Rodolfo de Witt
(Negras—Chile)
Señores
Otto Yunge
Rodrigo Flores de 12 años.
Alberto Conejero

(2)
(Blancas—Chile)
Señores:
Mariano Castillo A.

Carlos Peralta
Carlos Anfrúns
(Negras — Argentina)
Señores:
Roberto Grau
Luis Palau
Valentín Fernández Coria.
Suplentes Chile
Señores:
Luis Muñoz
Santiago Ureta
Suplentes argentinos
Señores:
L. Ellermann
Bauer.

CIGARRILLOS
MONTERREY
1.60
PRIMERA SELECCION HABANA

ENTRETENIMIENTOS

Concurso de Palabras Cruzadas e Ilustradas

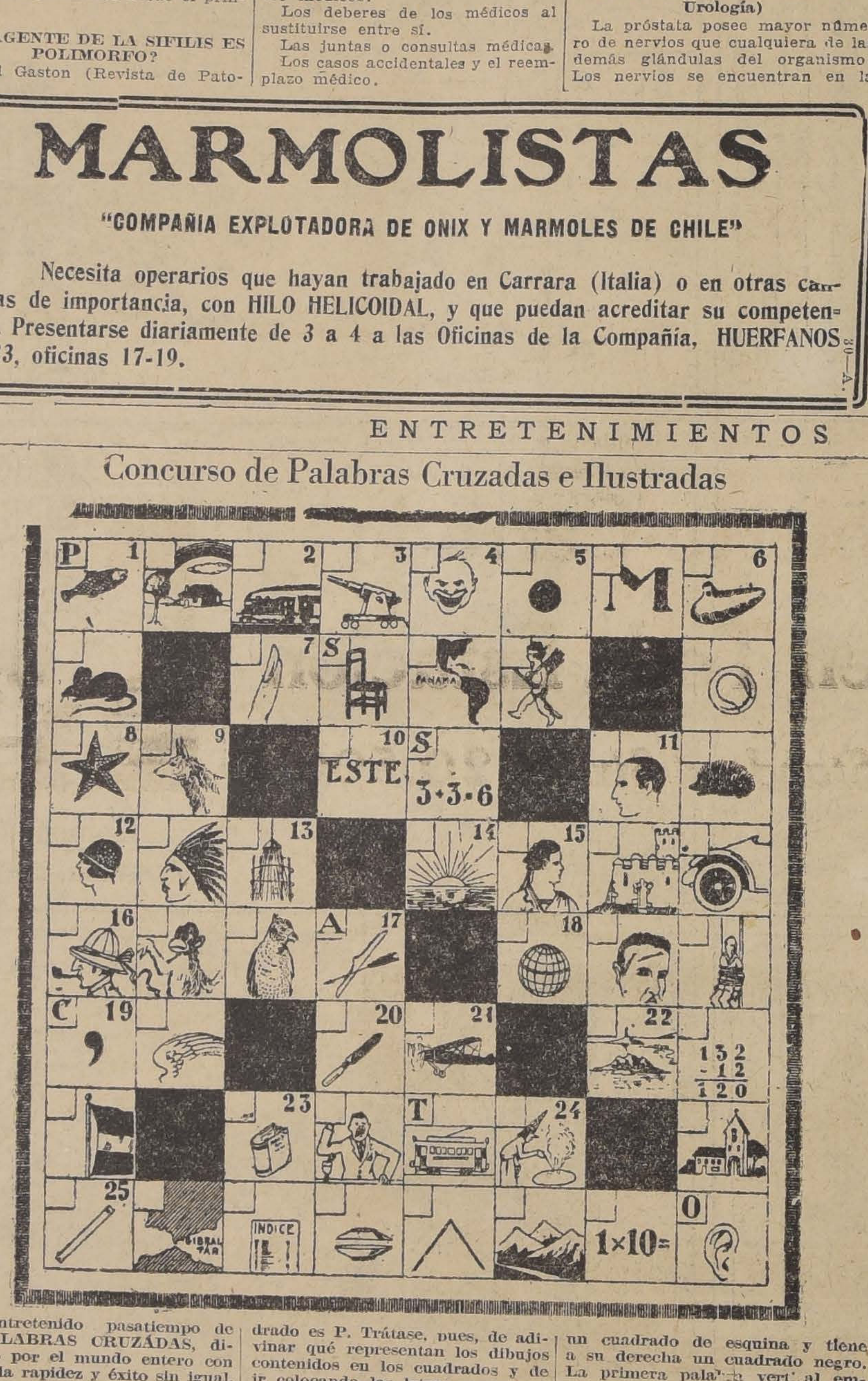

El entretenido pasatiempo de las PALABRAS CRUZADAS, difundido por el mundo entero con inusitada rapidez y éxito sin igual, consiste en una figura hecha con cuadrados blancos y negros. Los blancos corresponden a letras que forman palabras. Los negros sirven para separarlas. En este puzle, como saben los lectores, se da como orientación para buscar las palabras, una alusión a su significado. Las PALABRAS CRUZADAS ILUSTRADAS, derivación del puzzle y que fué dado a conocer por nuestro colega "Los Tiempos", innova en esta materia.

En ellas cada cuadrado contiene un dibujo representando un objeto cuya primera letra corresponde con la del cuadrado mismo. Así, en el primer cuadrado superior izquierdo del primer problema publicado hoy, el cuadrado contiene un PEZ; la letra del cuadrado es P. Trátase, pues, de adivinar qué representan los dibujos contenidos en los cuadrados y de ir colocando las letras correspondientes en los cuadraditos en blanco colocados a la izquierda de cada cuadrado.

Las letras deben formar palabras no sólo en sentido horizontal, sino en el vertical también.

Las palabras empiezan siempre en un cuadrado de esquina o después de un cuadrado numerado. Terminan siempre en un cuadrado de esquina o en un cuadrado negro. Nunca una palabra continúa de una línea a otra.

Ejemplos: En el pasatiempo de hoy la primera palabra horizontal empieza en el primer cuadrado de la primera línea (esquina) y termina en el último de la misma. La segunda horizontal empieza y termina en el primer cuadrado de la segunda línea, puesto que es un cuadrado de esquina y tiene a su derecha un cuadrado negro. La primera palabra vertical empieza en el cuadrado numerado 1 y termina en el último cuadrado (esquina) de la misma línea vertical (el que lleva el número 25). Sólo van sin número aquellos cuadrados que encierran en sí toda la palabra, como el primero de la segunda línea horizontal y el primero de la séptima. Para facilitar la solución, se indica en algunos cuadrados la letra que les corresponde.

Las soluciones a este pasatiempo deben dirigirse antes del Sábado próximo a la "Sección Entretenimientos.—La Nación". — Palabras cruzadas ilustradas."

Premiaremos con 10 pesos la solución que resulte favorecida en el sorteo de las soluciones exactas. El resultado lo publicaremos el Domingo próximo.

"EL PIEL ROJA"

Puzzle con máximas—Por Luisa—Definición

Soluciones hasta el Sábado próxim

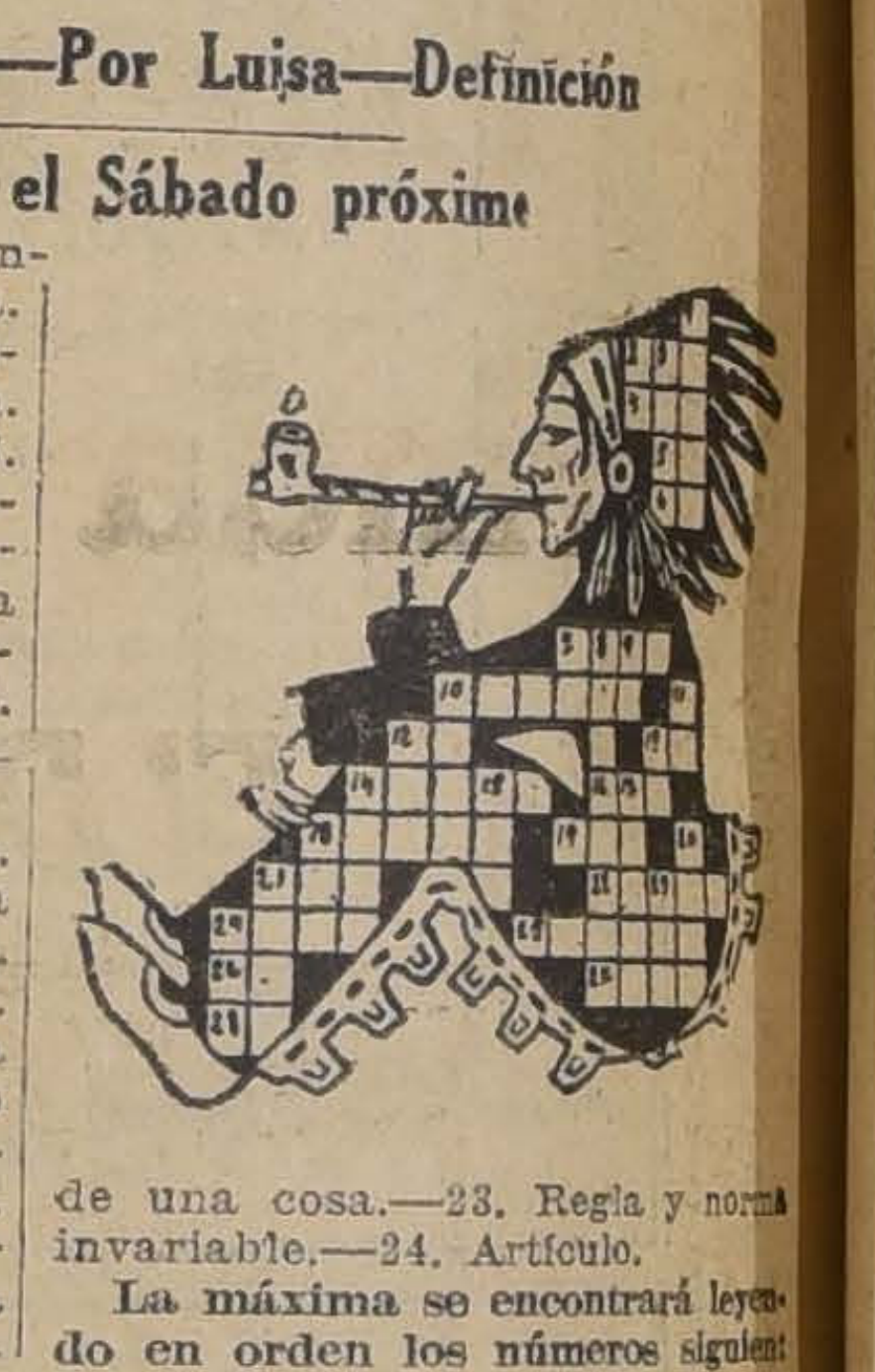

Horizontales: 2. Ansar.—4. Ente.—5. Interjección.—6. Moneda.—7. Soga para trabar.—10. Ilustres.—12. Letra.—13. Preposición.—14. Espíritus.— 16. Diosa.—18. Cierto lienzo, plural.—19. Personaje bíblico.—21. Sirga.—22. Arbusto de Filipinas.—24. Medida agraria de Filipinas.—25. Contento.—26. Antes de las doce.—27. Pez selacio.—28. Voz que sirve para detener las caballerías.

Verticales: Anonas de la India. 2. Dativo de pronombre.—3. Casa de moneda.—7. Contracción.— 8. Remitir la injuria o deuda. — 9. Existe.—10. Cierre o sello de una carta.—11. Artículo.—12. Cierto juego.—13. Interjección.—14. Preparar la tierra para sembrar.—15. Jugo de ciertas plantas.—17. Parte de la filosofía que trata de la moral.—18. Instrumento de labranza.—20. Preposición.—21. Grueso de una cosa.—23. Regla y norma invariable.—24. Artículo.

La máxima se encontrará leyendo en orden los números siguientes: 8, 9, 11, 25, 20, 2' 14 y 10.

Resultados de los entretenimientos del Domingo últim

Puzzle con máxima "El León".—Solució

Horizontales: 2 Er (Erbic). — 4. Almea.—7. Re.—8. Tiro.— 10. Rodas.—11. I. I.—14. Ar.—16 Atomo.—18. Aa.—19. Vil. —21. Lene. —22. Iris.—23. Rentero.—25. Lira. —27. Peón.—28. Eres.—29. Oc.— 30. Ar.—31. St.—32. Meleno.—36. Ira.—37. Esca.—40. Por.—41. Ren. —43. ¡Aló!—45. Urna.—46. Ro.— 47. Boj.—49. Man. 50. Os.—51. Ad.

Verticales: 1. Marte.—2. Em.— 3. Reto.—5. León.—6. Ai.—9. Rara.—10. Ra.—12. Diente.—13. Aín. 14. As.—15. Pireo.—16. ¡Aló! — 17. Melón.—18. Aspra.—19. Ver. —20. Los.—22. Ir.—24. Tenca.— 26. Icor.—30. Ar. 33.—E. P.—34. Loro.—35. Eros.—36. In.—38. Alma.—39. En.—42. Ob.—44. Anda. —48. Ojo.

La máxima es: **"Ojo por ojo diente por diente".**

Se recibieron **86** soluciones, de las cuales **33** fueron correctas.

Sorteados los premios, el primero correspondió a la solución de **Machitún**, casilla 346, Temuco, y el segundo a la de **Raúl Vidal C.**, Santiago.

Puzzle de letras quebradas.—Un momento crítico.—Solución

Horizontales: Ni, Ata, Un, Tu, Imán, En, Lis, Da, Rey, Oc, Rc, Ex, En, Osar, Da, Linc, Te, E, Baos, A.

Verticales: El, Betún, Tan, San, Rapé, Ti, Tus, El, Si, Don, Beba, Re, Ala, Ciento, Mi, Ese, Nos, Ce.

Soluciones recibidas: 121; correctas: 44.

El primer premio correspondió a la solución de **Raquel Rodríguez** Sierrabella 1436, y el segundo a la de **Melquisedec**, 10 de Julio 544.

Glimerick N.o 78—Por Carlos Erazo B—Solución

La maestra de **la escuela:**
—¿Sabe un ejemplo **Manuela,**
De un mamífero **sin dientes?**
Y ésta dice **prontamente:**
"Sí, señorita, **mi abuela.**

Soluciones recibidas: 256; exactas: 99.

El premio correspondió a la solución de **H. B. F.**

NOTA.—Los premios se pagan en esta Empresa, de 6.30 a 7.30 de la tarde, todos los días hábiles, debiendo las personas favorecidas acreditar convenientemente su identidad.

Laberinto numerado

Ofrecemos al lector un entretenido laberinto, que sabrá atravesar sin dificultad alguna, si sigue las instrucciones siguientes: Saldrá del punto B con dirección al punto A. Tiene que pasar por la cruz que ocupa el centro del laberinto. En el camino que media entre el punto B y la cruz, tocará una serie de números, los cuales están repetidos en el laberinto.

Pues bien: al salir de la cruz para contiuar el camino hasta el punto A, tocará también nuevas cifras, semejantes a las atravesadas anteriormente. Es decir, si desde el punto B hasta la cruz, pasando por entre las líneas que señala el camino, ha encontrado los números 3, 5 y 7, por ejemplo, también desde la cruz al punto A deberá tocar idénticos números 3, 5 y 7, sin pasar por el camino ya cruzado. Todo esto es fácil, ya que los números se sallan repetidos en este laberinto.

¿QUÉ SERÁ?...
ROSENBLITT

Trilladora "CASE"
— DE ASEO —
Vendo perfecto estado, y motor Robey.
Cueto 551
29.-A.

HELADEROS
Si quiere economizar plata, compre SAL a la
Bodega Requegua
— A —
PLUTARCO VALENZUELA
Chacabuco 21
29-Ag.

Imagen

(COLABORACION)

I

Camina
La carreta
Por el áspero camino.

Chillando,
Crugiendo
Lastimosamente.
El carretero
grita a veces: "arré buey malo"
y sigue la carreta por el áspero
(sendero.

II

La carreta
es nuestra vida
que va de tumbo en tumbo, que
(va de bache en bache.
Chillando,
Crugiendo
Lastimosamente.
Nosotros
El carretero
Que al fin gritará pausadamente:
¡Pare.

RENE AZOCAR TORRES.

Los niños terribles

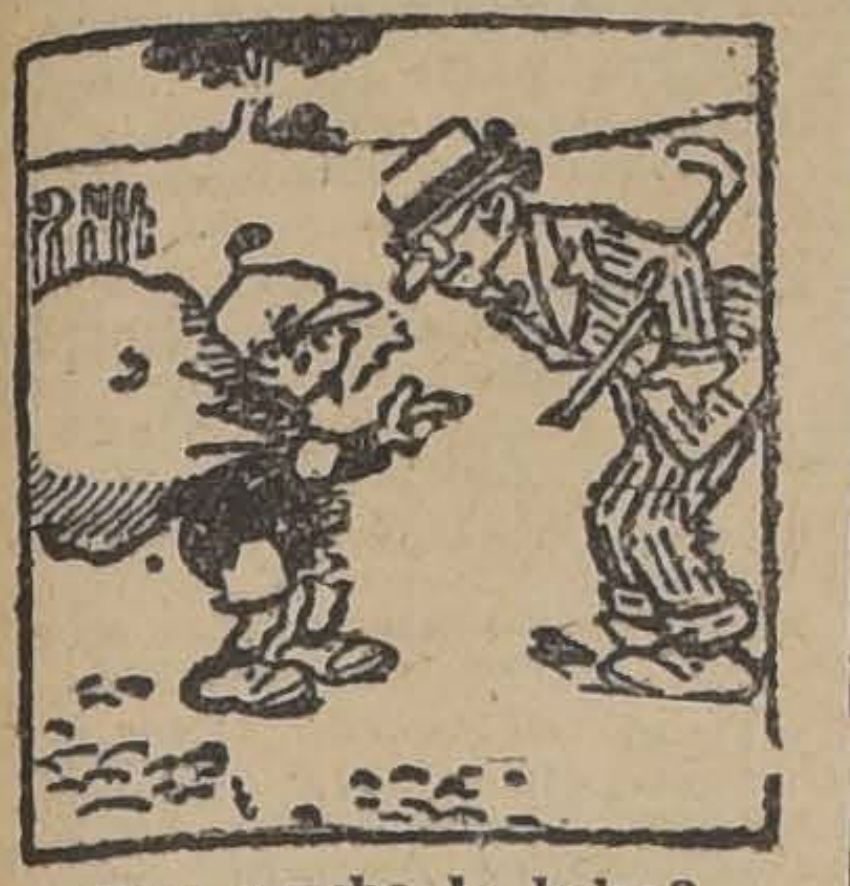

—¿Pesa mucho la bolsa?

—No, señor; lo que pesa es lo que va adentro.

CUADRO DE HONOR

Julio de 1926

Publicamos la fotografía del señor Armando Sáez S., que obtuvo uno de los puestos de honor en el concurso literario organizado entre los colaboradores de esta página, correspondiente al mes de Julio último.

¿QUIEN FUE GULLIVER?

Todos los niños habrán oído hablar de Gúlliver. Es el protagonista de fantásticas aventuras, creadas por la imaginación de Swift.

Gúlliver, como buen inglés, es gran viajero. Un naufragio lo arroja sobre la costa de un país desconocido, queda nuestro hombre dormido sobre la arena, y al despertar se encuentra rodeado, aprisionado, atado contra el suelo por una multitud de hombrecillos que no llegan a un palmo de estatura. Está en Liliput, y aquella minúscula gente son los liliputienses, pueblo insignificante por su estatura, desconocido para el resto del mundo, y, sin embargo, minado ya por la política, víctima de las ambiciones encontradas de dos partidos, el de los tacones altos y el de los tacones bajos.

En este país hay un príncipe heredero demasiado listo, que procura satisfacer a todos poniéndose el tacón alto en un zapato y bajo en el otro; hay también un ejército en guerra con el de otro país de pigmeos, Blefuscu, guerra que decide Gúlliver, apoderándose con facilidad de los diminutos navíos de la flota blefuscense. Mal interpretadas sus humanitarias intenciones, Gúlliver es acusado de traición, y tiene que refugiarse en Blefuscu, desde donde la casualidad le lleva a su patria.

Después, por extraño contraste visita el héroe un país de gigantes, Brógdignag, cuyo rey es un hombre prudente, celoso de la prosperidad de su pueblo. Y en seguida viene una serie de viajes por las más disparatadas tierras que puede soñar la imaginación humana: la isla flotante de Laputa, emporio de toda absurda filosofía; el país de los Balnibarbos, Lúggnag y Glubbdubdrie, y en seguida pasa Gúlliver a un pueblo que en su tiempo debía parecer tan fantástico como cualquiera de los mencionados, aunque existe en realidad y es hoy una potencia respetable: al Japón.

El último viaje de Gúlliver tiene algo de las célebres aleluyas del mundo al revés. El héroe llega al país de los caballos, y allí encuentra al hombre en un estado de esclavitud que lo aproxima mucho al de los animales domésticos. Sólo que allí los caballos no se llaman caballos, sino "huyhnhums", ni los hombres son hombres, sino "yahus".

Es realmente Gúlliver un héroe de la fantasía?

Tan fantásticos son sus viajes, que cualquiera contestaría afirmativamente.

Y, sin embargo, Gúlliver ha existido, y casi podríamos decir que continúa existiendo. Lo único que creó la fantasía de Swift fué el nombre.

Sin embargo, Gúlliver, envuelve una sátira contra su época. Swift, como cualquier inglés veía su pueblo presa de las ambiciones de los "tories" y de los "whigs", y su príncipe procurando contemporizar con unos y otros, y sus grandes genios militares mal recompensados, y sus Ormond y Bolingbroke obligados por la ingratitud de la corte a buscar refugio en tierra extranjera.

Un peligro
en el camino

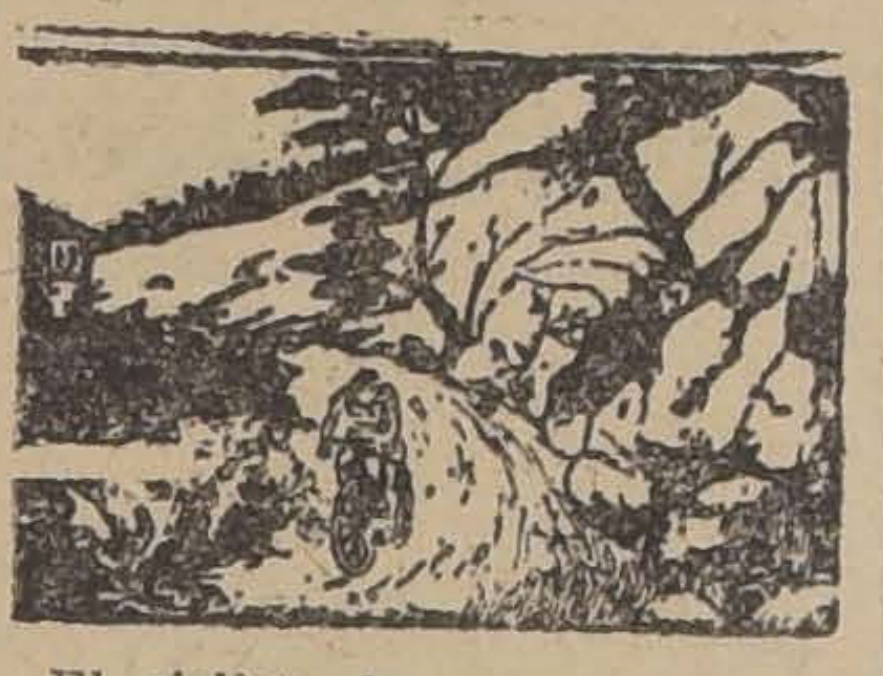

El ciclista huye porque se ve perseguido por un oso. ¿Lo ven los gentiles lectorcitos.

Cuándo se empezó a usar el papel

Sabido es que en el antiguo Egipto el comercio de papiros tuvo gran desarrollo, y de ellos se servían los griegos y romanos para escribir sus obras famosas. Por el año 1000, el papel de algodón sustituyó al papiro; después, en el siglo XIV, apareció el papel de trapos, cuyo uso fué generalizado a Europa por los moriscos de España. Esto formó la base de la fabricación del papel, cuyo mercado principal fué, hasta el siglo XVIII, Holanda.

En 1799 se construyó la primera máquina de fabricar papel en grandes dimensiones. Hasta el siglo XIX se tuvo la idea de incorporar a los trapos fibras de madera. Esta mezcla empezó a usarse en Francia y Alemania antes que en ninguna otra nación.

Dibujos

Para propaganda comercial. Dirigirse a

Edmundo Villalón D'A.

Casilla 3724. Santiago

EL CIRCO ESTA AQUI

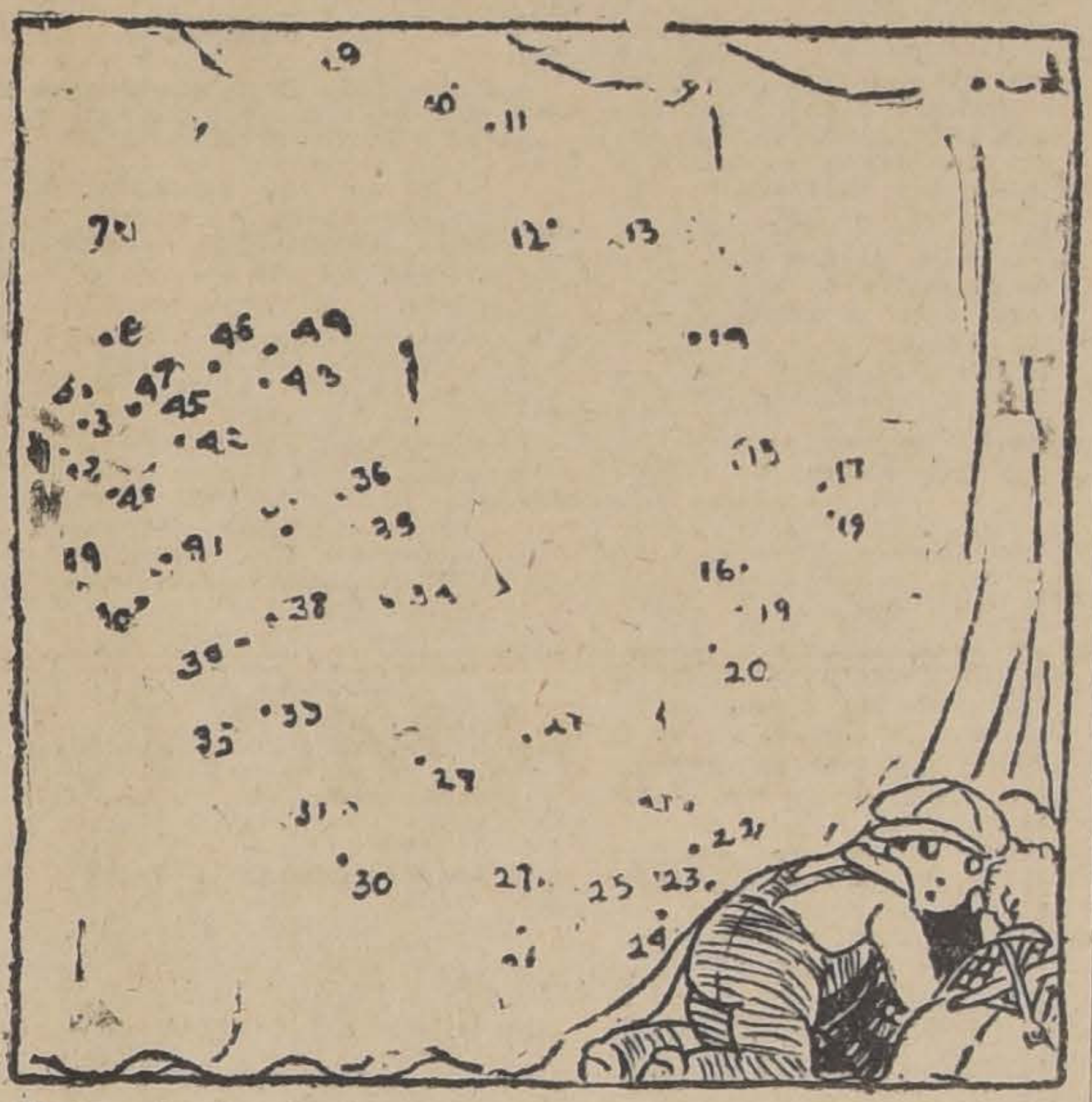

Perico, al mirar hacia la pista ha lanzado una exclamación de asombro. ¿Qué veo? Los lectorcitos podrán cerciorarse trazando una línea que una todos los puntos por el orden de los números, desde 1 a 49.

¡OH, GOYITO!

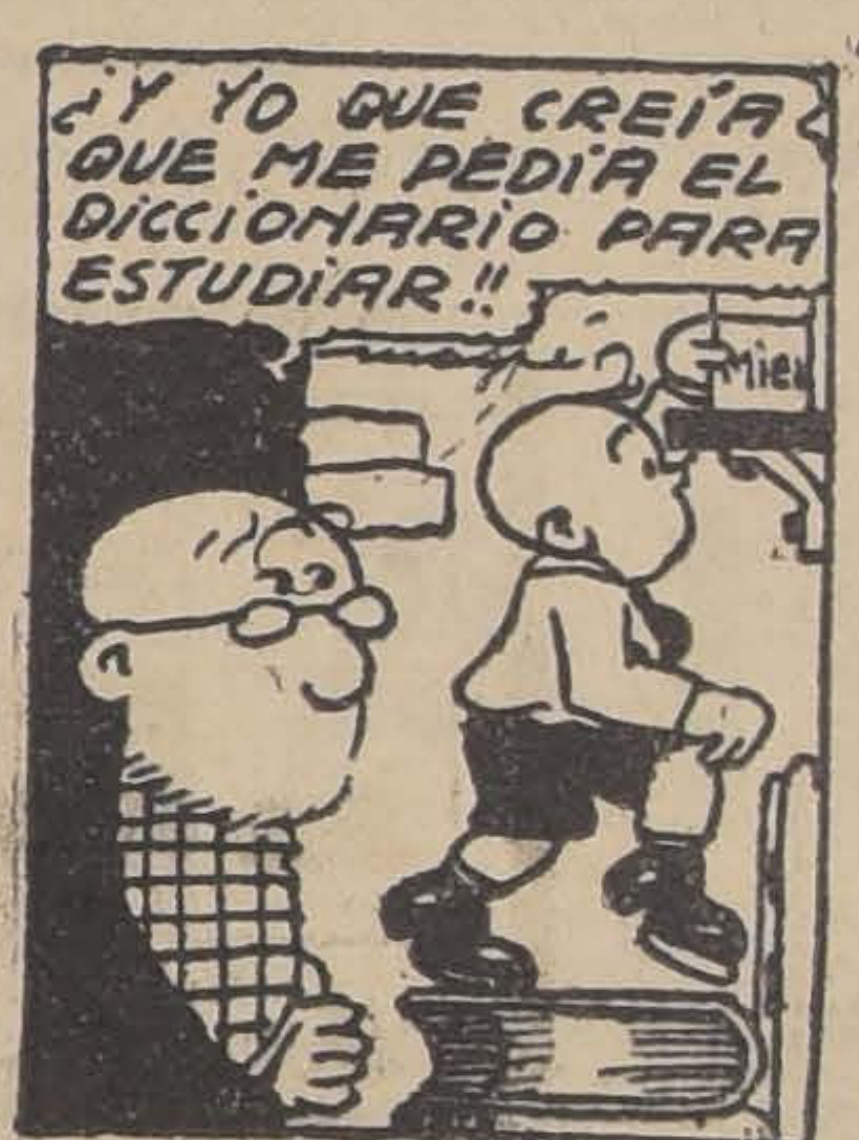
¿Y YO QUE CREÍA QUE ME PEDÍA EL DICCIONARIO PARA ESTUDIAR!!

Homenaje

(A Olguita Arratia Guevara).

(COLABORACION)

Muñequita,
muñequita reidora,
alma de nieve
con un sol de aurora.

Muñequita
que sonríes dulcemente,
muestra tu alma la infinita
ternura del inocente...!

Muñequita,
yo te vi junta a una enferma,
con los ojos entornados,
y tus labios como esperma
consolaban angustiados....!

Y me dije vacilante,
Oh, muñeca reidora,
"es un angel, tiene un alma,
es la hermosa del que llora"...!

HERLY.

Un suplementero

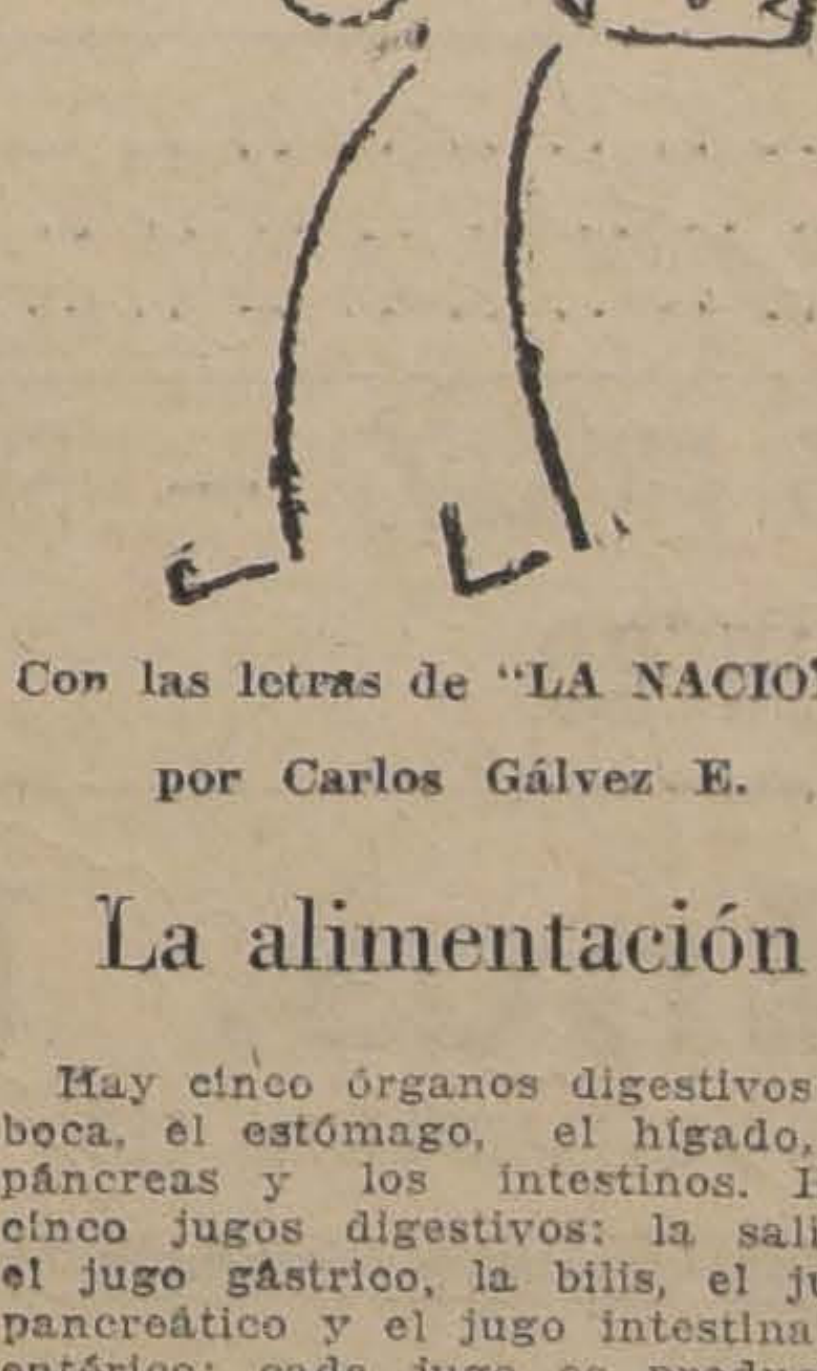

Con las letras de "LA NACION",
por Carlos Gálvez E.

La alimentación

Hay cinco órganos digestivos: la boca, el estómago, el hígado, el páncreas y los intestinos. Hay cinco jugos digestivos: la saliva, el jugo gástrico, la bilis, el jugo pancreático y el jugo intestinal o entérico; cada jugo es producido por uno de los órganos digestivos. Hay seis elementos nutritivos que son digeridos o disueltos: el almidón, la albúmina, las grasas, los azúcares, las sales y los ácidos.

La saliva digiere el almidón y lo convierte en azúcar. El jugo gástrico digiere la albúmina y la convierte en peptona. La bilis que se vierte en el canal alimentario pocos centímetros más abajo del estómago, digiere las grasas, o mejor dicho, las emulsiona. El jugo pancreático digiere el almidón, la albúmina y las grasas. El jugo intestinal digiere todos los demás elementos nutritivos, incluso el azúcar de caña, que ninguno de los demás jugos ataca. Las sales son disueltas por todos los jugos digestivos. Las sales minerales, así como la sal de cocina, son difícilmente asimiladas

Teléfono portátil

Los progresos realizados en la construcción de aparatos telefónicos y sobre todo de micrófonos, han imitado a los inventores a buscar una nueva manera de mejorar la audición de las personas "duras de oído". A este fin el señor Desmaretz ha pensado hacer actuar las ondas sonoras emitidas por la persona que habla sobre un micrófono que [illegible] la corriente eléctrica provista por una pila, como en telefonía, y la transmite por un receptor al oído de la persona que se escucha, portadora del aparato. Este comprende, pues un micrófono transmisor, una pila y un receptor; el último puede ser como los comunes que usan las personas afectadas de sordera, o un pequeño cilindro. El aparato es liviano aunque relativamente voluminoso; puede ser llevado en el bolsillo del sobretodo. Para usarlo, se coloca el micrófono frente a la persona que habla, luego de conectarlo con la pila mediante un cordón con ficha; aplicándose entonces el receptor al oído se precibirá los sonidos extraordinariamente amplificados.

EL CAMPEON DEL LAZO

Donald Cummings es un muchacho de 16 años, que concurre a la Escuela Nacional de Los Angeles, California, y a pesar de su corta edad, ha conquistado el título de campeón tirador de lazo en la costa del Pacífico. Tiene en su poder la copa Williams S. Hart, que ha ganado tres veces

Este Coche Abierto-Cerrado Brinda Confort en Toda Estación

El Duplex-Faetón Standard Six $ 20.500

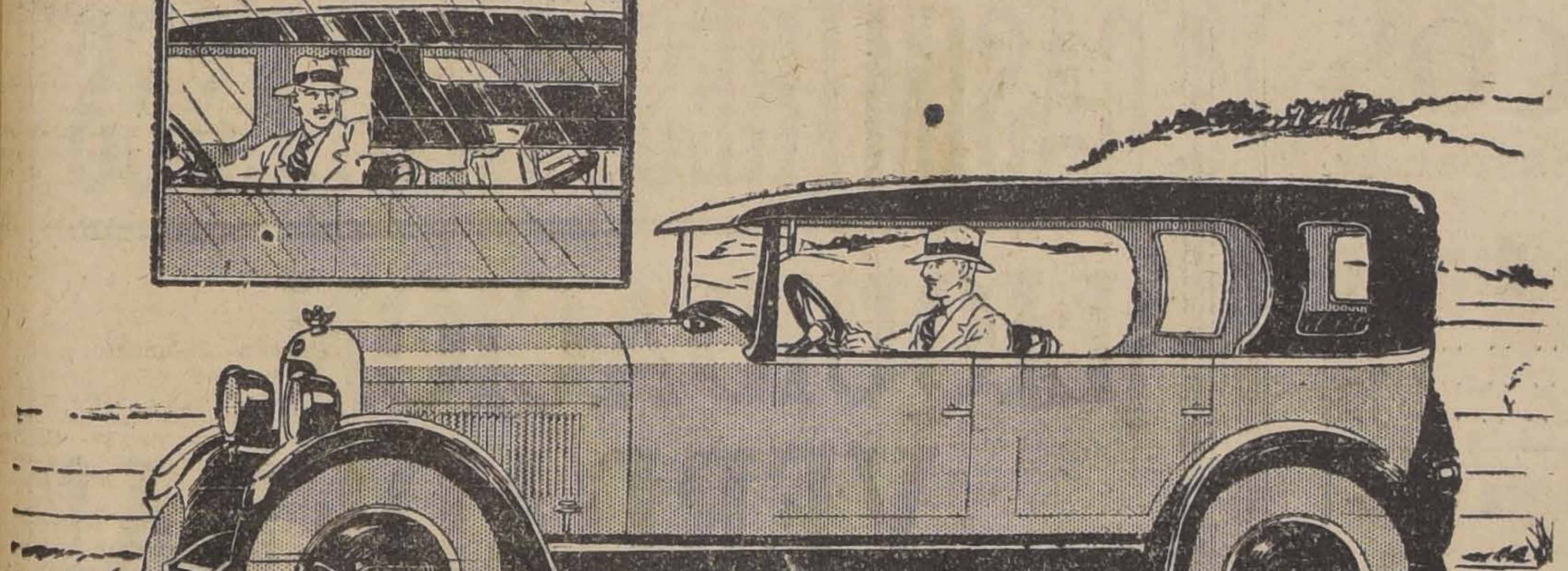

El Coche Más Potente del Mundo en su Categoría

EL *Studebaker* del nuevo tipo Duplex brinda la ventilación y conveniencias del coche abierto—*más* la protección del cerrado—al precio del coche de turismo corriente.

Cuando hace mal tiempo, se bajan simplemente las cortinas laterales de rodillos. En 30 segundos, el Duplex puede ser cerrado por completo—ó abierto á las caricias del sol, con la misma facilidad.

El Duplex-Faetón Standard Six (ilustrado) se distingue por la gallarda apariencia de sus líneas, y también por la forma brillante en que se desempeña, siendo el coche más potente del mundo entre los de su peso y tamaño, según la clasificación oficial del Royal Automobile Club de Inglaterra.

Este coche encarna la típica calidad Studebaker en cada uno de sus detalles. Sus amplios y mullidos cojines, tapizados de cuero legítimo, brindan un confort envidiable. Los neumáticos *"balloon"* y los largos y flexibles muelles contribuyen á aumentar, en forma insuperable, la suavidad de su confort en la marcha. Y su equipo es realmente completo.

Antes de decidir su compra, vea Vd. este Duplex-Faetón *Studebaker* construido á base de *Una Sola Utilidad,* montado sobre el renombrado chásis Standard Six. Tome un paseo en él y se convencerá Vd. mismo de sus méritos.

GIBBS & Cía

SANTIAGO VALPARAISO

STUDEBAKER

FABRICANTES DE VEHICULOS DE CALIDAD DURANTE 74 AÑOS

ALERTA FUMADORES
Están en venta los nuevos
CIGARRILLOS
RECORD
CALIDAD Y PRESENTACION
INCOMPARABLE
PRECIO de COMBATE $0.30
con regalos en dinero
de 5 a 1000 pesos

Se recomienda por su deliciosa fragancia para el uso de las damas y caballeros de buen gusto.

JABON DE ROSS
Certificado Puro

THE SYDNEY ROSS COMPANY, Inc. Newark, N. J., U. S. A.

LA SEMANA DEL LIBRO NACIONAL

QUEREMOS BRINDAR AL PUBLICO CHILENO LA OPORTUNIDAD DE OBTENER LAS OBRAS ESCOGIDAS NACIONALE S A PRECIOS ECONOMICOS

Desde el 25 de Agosto al 4 de Septiembre

mantendremos una verdadera realización de li bros nacionales cuya lista más o menos completa acompañamos a continuación.

También nuestra existencia de literat ura en francés la tenemos a $ 0.30 el franco de precio de venta.

Hace ocho años, en 1918, que tuvimos nuestra última realización, lo cual significa que esta oportundad, no se encontrará tan pronto, con la agravante que los libros en realización son de nuestra própiedad, cuyos precios no podrán ser rebajados sin que lo hagamos nosotros mismos

GABRIELA MISTRAL.—Desolación, $ 8. Ahora. . . . $ 6.40

VICUÑA MACKENNA.—Historia de Santiago, $ 40. Ahora.. .. .. $ 32.00

GENARO PRIETO.—Un muerto de mal criterio, $ 6. Ahora.. .. .. $ 4.80

GENARO PRIETO.— "Pluma en ristre", $ 6.00. Ahora $ 4 80

MARIANO LATORRE.— Sus mejores cuentos, $ 6. Ahora $ 4.80

MARIANO LATORRE.—Zurzulita, $ 6. Ahora. . . . $ 4.80

MARIANO LATORRE.—Ully, $ 5. Ahora. . . . . $ 4.00

El Alma de Alessandri, $ 4. Ahora.. .. .. $ 3.20

Atenea, colecciones completas de 1924 y 1925, cada una $ 24. Ahora.. .. .. $ 19.20

MARCELLE AUCLAIR.— La novela del amor doliente, $ 6. Ahora.. .. .. $ 4.80

MARCELLE AUCLAIR.—Y pasó el amor (comedia), $ 2. Ahora.. .. .. $ 1.60

HENRI ARDEL.—Corazón de escéptico, $ 5. Ahora . . . $ 4.00

A. L.—Hogar, $ 4. Ahora.. $ 3.20

V. BLASCO IBAÑEZ.—Una nación encadenada, $ 1.60. Ahora.. .. .. $ 1.30

EFFIE A. ROWLANDS.—Ambición de madre, $ 5. Ahora 4.00

EDUARDO BARRIOS.—El niño que enloqueció de amor, $ 4. Ahora.. .. .. $ 3.20

EDUARDO BARRIOS.—Páginas de un pobre diablo, $ 6. Ahora.. .. .. $ 4.80

HUMBERTO BORQUEZ SOLAR.—La vida humilde (cuentos), $ 4. Ahora.. .. .. .. $ 3.20

M. E. BRANDOM.—Lucía (novela), $ 3. Ahora. . . $ 2.40

CABALLERO AUDAZ.—La sin ventura, $ 5. Ahora. . . . $ 4.00

CESAR CASCABEL.—Cien nuevas crónicas, $ 5.50. Ahora $ 4.40

CESAR CASCABEL.—Reflexiones de un optimista, $ .6 Ahora.. .. .. $ 4.80

ARMANDO DONOSO.—Nuestros poetas(Antología), 10 pesos. Ahora.. .. .. $ 8.00

ARMANDO DONOSO.—Bilbao y su tiempo, $4. Ahora. . . $ 3.20

JOAQUIN EDWARDS BELLO.—Crónicas, $ 6. Ahora. . $ 4.80

JOAQUIN EDWARDS BELLO.—La muerte de Vanderbilt, $ 6. Ahora.. .. .. $ 4.80

JOAQUIN EDWARDS BELLO.—Cuentos de todos colores, $ 5. Ahora.. .. .. $ 4.00

ANATOLE FRANCE.—Páginas escogidas (selección de Pablo Neruda), $ 6. Ahora.. $ 4.80

TOMAS GATICA MARTINEZ.—Los figurones, $ 5. Ahora 4.00

TOMAS GATICA MARTINEZ.—Fiffi, $ 6. Ahora. . . . $ 4.80

ALBERTO HERRERA ARRAU.—La biblioterapia, $ 6. Ahora.. .. .. $ 4.80

HUMBERTO GONZALEZ.—Vida de Chaplin, $ 3. Ahora $ 2.40

HARROW.—Nuevos conceptos sobre el universo desde Newton hasta Einstein, $3. Ahora.. .. .. $ 2.40

RAFAEL MALUENDA.—La señorita Ana, $ 5. Ahora . . $ 4.00

RAFAEL MALUENDA. — La cantinera de las trenzas rubias, $ 5. Ahora.. .. .. .. $ 4.00

ENRIQUE MOLINA.—Por los valores espirituales, $ 5. Ahora.. .. .. $ 4.00

ENRIQUE MOLINA.—Dos filósofos contemporáneos: Cuyáu Bergson, $ 10. Ahora $ 8.00

SANTIAGO MARIN VICUÑA. Por los Estados Unidos, 6 pesos. Ahora.. .. .. .. $ 4.80

ARMANDO MOOCK.—Sol de amor, Aquellos ojos que fueron y Pobrecitas. Las tres novelas en un tomo. Antes 5 pesos. Ahora.. .. .. $ 4.00

AUGUSTO ORREGO LUCO.—Notas de viaje, $ 6. Ahora $ 4.80

PEDRO SIENNA.—La Caverna de los Murciélagos (novela), $ 6. Ahora.. .. .. $ 4.80

LUIS ORREGO LUCO.—La Vida que Pasa, $ 3.50. Ahora $ 3.15

ORTEGA FOLCH.—Una Confesión, $ 5. Ahora.. .. .. $ 4.00

ANIBAL CERDA.—Prácticas de la Enseñanza, $ 10. Ahora $ 8.00

H. S.—Historia Intima de la Revolución, ilustrada, $ 1. Ahora.. .. .. $ 0.80

PEDRO PRADO.—Androvar, 5 pesos. Ahora.. .. .. .. $ 4.00

PEDRO PRADO.—Un Juez Rural, $ 6. Ahora.. .. .. .. $ 4.80

REVISTA ARTES Y LETRAS N.os 1, 3 y 4, cada uno 50 centavos. Ahora.. .. .. .. $ 0.40

ROMAIN ROLLAND.—Mahatma Gandhi, $ 6. Ahora.. $ 4.80

SALVADOR REYES.—El Ultimo Pirata, $ 6. Ahora. . $ 4.80

FERNANDO SANTIVAN.—El Crisol, novela, $ 6. Ahora. $ 4.80

FERNANDO SANTIVAN.—Robles, Blume y Cía., $ 6. Ahora.. .. .. $ 4.80

FERANDO SANTIVAN. — La Hechizada, $ 5. Ahora. . $ 4.00

FERNANDO SANTIVAN.—En la Montaña, $ 5. Ahora.. $ 4.00

VICTOR DOMINGO SILVA.—Golondrina de Invierno, $ 5. Ahora.. .. .. $ 4.00

VICTOR DOMINGO SILVA.—Palomilla Brava, $ 6. Ahora.. .. .. $ 4.80

VICTOR DOMINGO SILVA.—Sus Mejores Poemas, $ 6. Ahora.. .. .. $ 4.80

BENJAMIN VICUÑA MACKENNA.—Seis años en el Senado de Chile, $ 2.. Ahora 1.60

ORISON SWETT MARDEN.—Voluntad de Acero, $2.50. Ahora.. .. .. $ 2.00

ORISON SWETT MARDEN.—Cada hombre un rey, $ 5. Ahora.. .. .. $ 4.00

ORISON SWETT MARDEN.—Puede el que cree que puede. $ 5. Ahora.. .. .. .. $ 4.00

ERNESTO TORREALBA.—París Sentimental y Pecador, $ 6. Ahora.. .. .. $ 4.80

ALEJANDRO VENEGAS (Dr. Valdés Cange).—Por propias y extrañas tierras, $ 6. Ahora.. .. .. $ 4.80

FRANCISCO VILLAESPESA.—El Sol de Ayacucho, $ 6. Ahora.. .. .. $ 4.80

J. I. VIVES SOLAR.—Rapa Nui (cuentos de la isla de Pascua), $ 3.50. Ahora.. $ 3.15

PRESIDENTE WILSON.—Su vida y su obra (biografía), $ 3. Ahora.. .. .. $ 2.40

TERESA WILLS MONTT.—Lo que no se ha dicho, $ 6. Ahora.. .. .. $ 4.80

G. LEROUX.—El fantasma de la ópera, $ 3. Ahora. . . . $ 2.40

POESIAS

ARMANDO DONOSO.—Nuestros Poetas. Antología Chile- FRANCISCO VILLAESPESA.— na, $ 10. Ahora.. .. .. .. $ 8.00 —El Sol de Ayacucho, 6 pesos. Ahora.. .. .. .. $ 4.80

ABEL GONZALEZ. —Versos Viejos, $ 3. Ahora.. .. .. $ 2.40

PEDRO ANTONIO GONZALEZ.—Poesías, $ 6. Ahora $ 4.80

A. GUERRA JUNQUEIRA.—Sus mejores poemas, $ 6. Ahora.. .. .. $ 4.80

AMADO NERVO.—Sus mejores poemas, $ 6. Ahora. . . $ 4.80

JOSE ASUNCION SILVA.—Sus mejores poemas (Poesías completas), $ 6. Ahora. . $ 4.80

EUSEBIO LILLO.—Poesías completas, $ 6. Ahora. . . . $ 4.80

GABRIELA MISTRAL.—Desolación, $ 8. Ahora. . . . $ 6.40

MARIA MONVEL.—Fué así, 4 pesos. Ahora.. .. .. $ 3.20

PABLO NERUDA, "Tentativa del hombre infinito" 5.00 pesos. Ahora. . . . . $ 4.00

PABLO NERUDA, "Veinte Poemas de Amor y una canción desesperada",, $ 6.00. Ahora.. .. .. $ 4.80

BERTA SINGERMANN (poesías recitadas), $ 6.00. Ahora $4.80

PEDRO SIENNA, "El tinglado de la farsa", $ 6.00. Ahora $ 4.80

VICTOR DOMINGO SILVA, "Sus mejores poemas", 6.00 pesos. Ahora . . . . . . $ 4.80

DANIEL DE LA VEGA, "Las montañas ardientes", $ 2.50. Ahora.. .. .. $ 2.00

DANIEL DE LA VEGA, "La música que pasa", $ 2.50. Ahora.. .. .. $ 2.00

DANIEL DE LA VEGA, "Los horizontes", $ 4.00. Ahora $ 3.20

DANIEL DE LA VEGA, "Un año de inquietud", $ 6.00. Ahora.. .. .. $ 4.80

TEATRO FACIL NACIONAL PARA AFICIONADOS:

MARCELLE AUCLAIR, "Y Pasó el Amor", $ 2.00. Ahora.. .. .. $ 1.60

CARLOS CARIOLA, "On Parle Francais", $ 1.50. Ahora $ 1.20

CARLOS CARIOLA, "Entre Gallos y media noche", 2.00 pesos. Ahora.. .. .. .. $ 1.60

PEDRO J. MALBRAN, "La guerra de don Ladislao",1.00 peso. Ahora.. .. .. .. $ 0.80

PEDRO J. MALBRAN, "Los dos quesos de Balta Marín", $ 1.00. Ahora. . . . . $ 0.80

PEDRO J. MALBRAN, "El Día de los Inocentes", $ 1.00. Ahora.. .. .. $ 0.80

PEDRO J. MALBRAN, "Los muertos mandan", $ 1.00. Ahora.. .. .. $ 0.80

PEDRO J. MALBRAN, "El Arreglo de Washington, 1.00 peso. Ahora.. .. .. $ 0.80

PEDRO J. MALBRAN, "Las Diez de Ultima", $ 1.00. Ahora.. .. .. $ 0.80

PEDRO J. MALBRAN, "Madame Huachacay", $ 1.00. Ahora.. .. .. $ 0.80

PEDRO J. MALBRAN, "Cantos de Pedro J." (Poesías cómicas), 5.00. Ahora. . $ 4.00

ARMANDO MOOCK, "Mundial Pantomim", $ 1.20. Ahora.. .. .. $ 1.00

RICARDO 2.o VILLAGRA, "Monólogos y diálogos cómicos", $ 1.50. Ahora . $ 1.20

Z. X., "El teatro de los niños", 9 piezas en dos tomos, $ 2.00. Ahora.. .. .. .. $ 1.60

MALBRAN Y MARTINEZ, "La clausura del cabaret", sainete, $ 1.00. Ahora . . $ 0.80

MALBRAN Y MARTINEZ, "Casados en Marte", "Monó logos, $ 1.00. Ahora. . . $ 0.80

PEPE MARTINEZ "Monólogos, $ 1.00. Ahora. . . . $ 0.80

R. GOMEZ, "Monólogos cómicos". $ 1.00. Ahora. . . $ 0.80

R. 2.o VILLAGRA "Comedias y Monólogos, $ 1.00. Ahora.. .. .. $ 0.80

A. ACEVEDO HERNANDEZ, "Almas Perdidas", drama en 3 actos, $ 2.00. Ahora . $ 1.60

DERECHO

ANGUITA, "Leyes publicadas en Chile. 6 tomos. $ 90.00. Ahora.. .. .. $ 72.00

FRANCISCO JAVIER FERNANDEZ, "Código Penal'. Concordado y comentado, 2 tomos, $ 10.00. Ahora. . $ 8.00

FLORENCIO BAÑADOS ESPINOSA, "Código Penal", Concordado y comentado, $ 15.00. Ahora.. .. .. .. $ 12.00

OSVALDO LABARCA, "Apuntes a la ley de Organización y Atribuciones de los Tribunales, tomados en clases de don Miguel Luis Valdés", $ 3.50 Ahora. . . $ 3.15

SANTIAGO LAZO, "Curso de Derecho Romano", $ 20.00. Ahora.. .. .. $ 16.00

CARLOS MARCOLETA ARANGUIZ, "Ley de Organización y Atribuciones de los Tribunales". Anotada y concordada. $ 10.00. Ahora. $ 8.00

CARLOS MARIN VICUÑA, Síntesis del Derecho Usual de Chile, $ 6.00. Ahora. . $ 4.80

ROBERTO ESPINOSA, "El futuro patrón de los precios", $ 15.00. Ahora.. .. .. .. $ 12.00

VALENTIN LETELIER, "Dictámenes" 1891-1918. $ 15.00. Ahora.. .. .. $ 12.00

SILVA LASTRA Y GARCIA BURR Historia General del Derecho",. $ 4.00 Ahora.. .. .. $ 3.20

S. SOLAR REYES, "Resumen de Derecho Civil", 1.er año. $ 4.00. Ahora.. .. .. .. $ 3.20

PINTO OVALLE, "Vindicación de Balmaceda", $ 8.00. Ahora.. .. .. $ 6.40

SPORT

"Cómo se juega al foot-ball", traducido del inglés por A. Ibar, $ 2.00. Ahora. . . $ 1.60

CHIANG LEE, "El Mah Jong. Tratado completo ilustrado. $ 4.00. Ahora.. .. .. .. $ 3.20

SOCIOLOGIA, ECONOMIA DOMESTICA, MEDICINA CASERA E HIGIENE, ETC.

AURELIO DIAZ MEZA, "Historia de Chile" (Con numerosos grabados) $ 3.00. Ahora.. .. .. $ 2.40

ARTURO ZANELLI, "Gramática Inglesa", $ 4.00. Ahora.. .. .. $ 3.20

MATEO FOZO ARENAS, "Contabilidad por partida doble", $ 8.00. Ahora. . . $ 6.40

LATHROP STODDARD, "La Amenaza del sub-hombre", $ 4.50. Ahora.. .. .. .. $ 3.60

GAGLIANO COSTA, "Avicultura moderna, $ 5.00. Ahora.. .. .. $ 4.00

DEMETRIO SALAS, "Higiene Biológica", $ 6.00. Ahora $ 4.80

DOCTOR MONGARDU, "Recetario de Belleza y del Hogar", $ 8.00. Ahora. . . . $ 6.40

LUCIA VERGARA DE SMITH "Libro de cocina Cordon Bleu, $ 6.00. Ahora. . . . $ 4.80

También liquidaremos numerosas obras de literatura francesa a $ 0.30 por cada franco de costo.

EN PEDIDOS DE PROVINCIA MANDAREMOS LOS PRECIOS DE REALIZACION

Pere deben agregarse $ 0.50 por tomo para gastos de remisión, hasta 5 volúmenes y por más de 5 volúmenes sólo deben agregarse $ 0.20 por tomo.

No se atenderá ningún pedido que no venga acompañado de su importe en giro postal o letra bancaria. En estas obras a precios rebajados no mandamos contra reembolso.

La enorme demanda de provincias, hará atrasar los despachos, los que serviremos con la rebaja ofrecida, aunque sea después de vencido el plazo de la realización, siempre que las cartas sean recibidas antes del 4 de Setiembre.

No se atenderá ningún despacho que no venga acompañado de su importe. No enviamos libros contra reembolso, y para los gastos de remisión, deben agregarse 50 centavos por tomo hasta 5 volúmenes, y desde más de 5, sólo deben acompañarse 20 centavos por tomo.

LIBRERIA NASCIMENTO

AHUMADA 125 :-: Casilla 2298 :-: Teléfono 3759

Empleados Públicos

SIRVANSE RECORTAR ESTE AVISO Y ENTREGARLO EN SU CASA A LA PERSONA QUE HACE SUS COMPRAS de

COMESTIBLES - Visítenos y ganará dinero

HARINA FLOR DE PRIMERA, EL KILO.. .. .. .. $ 0.75
AZUCAR GRANULADA CORRIENTE, EL KILO.. .. .. $ 0.70
AZUCAR REFINADA BLANCA, EL KILO.. .. .. .. $ 1.05

Obsequiamos, además, una docena de copas por cada compra superior a CINCUENTA PESOS

ARROZ JAVA, EL KILO.. .. .. .. $ 1.10
TE A GRANEL, EL KILO.. .. .. .. $ 7.50
ACEITE, UN LITRO, LEGITIMO.. .. .. .. $ 3.60

Especialidad para el despacho de pedidos para FAMILIAS. GRANDES OPORTUNIDADES

POROTITOS PARTIDOS, EL TARRO.. .. .. .. $ 0.50
AZUCAR PAN DE PRIMERA, EL CAJON.. .. .. .. $ 26.00
HARINA CANDEAL DE PRIMERA, EL SACO.. .. .. .. $ 33.00

ARTICULOS DE 1.a A LOS MAS BAJOS PRECIOS — SERIEDAD, RAPIDEZ Y ESMERO

CARDONE Hnos. Ltda.

PLAZA ARGENTINA —:— TELEFONO 82 ESTACION —:— DELICIAS 3223

CASIMIRES INGLESES

¡LIQUIDACION VERDADERA!

BANDERA 627

Antes de TRES MESES tenemos que liquidar todas las existencias por conclusión DE NEGOCIO DE LA FIRMA IMPORTADORA

COSME FALABELLA & Co

Venta por metro a los precios del por mayor

LA COMISION LIQUIDADORA

PINO ARAUCARIA

RAULI PARA PISO, ZOCALO y PARQUET — MADERAS EN BRUTO Y ELABORADAS — BATIENTES — PALILLOS — MOLDURAS OFRECE LA BARRACA Y FABRICA

LA REPUBLICA

Domeyko 2354 - Telef. 182 Parque

FABRICACION DE CAJONES Y JABAS PARA FRUTAS

Tenemos para entrega inmediata Cajones Vineros y Litreros.

"LA REPUBLICA"
BARRACA Y FABRICA
DOMEYKO 2354 — TELEFONO N.o 182. PARQUE

AL COMERCIO Y PUBLICO EN GENERAL

EL GRAN DEPOSITO DE QUESOS Y MANTEQUILLAS

"EL TORO", PUENTE 570 y 21 MAYO 879

ofrece sus mercaderías a precios muy bajos por comprar y vender únicamente al contado.

POR MAYOR Y MENOR.

31—Ag.

SE DISTINGUE

por su buen gusto la persona que use el Zapatón Gringo.

Véalo en la BOTERIA ARGENTINA — COMPAÑIA 1819

¿QUÉ SERÁ?...
ROSENBLITT

Compro

Casa chica central, bien tenida, hasta $ 250.000.

HUERFANOS 1273

29—Ag

Necesitamos

maestro para rematado Fábrica de Calzado.

Placer 599

29.-A.

¿PARA QUE SIRVE EL IDIOMA ALEMAN?

Por el doctor PABLO WERNSTEDT,
Profesor del Instituto Pedagógico

¿Es cierto que, en vez de ser la verdadera llave de la cultura, el alemán representa un ramo inútil en la enseñanza escolar, sirviendo sólo para incomodar a los alumnos, lo mismo que el latín? ¿Hay que eliminar el alemán y buscar otro medio para facilitar el conocimiento de los adelantos de Alemania, o sea aprovechando buenas traducciones?

En el momento en que todos los círculos intelectuales se preocupan de la Reforma integral de la enseñanza, conviene ventilar estas cuestiones con toda gravedad. A propósito, un concepto que en todas las discusiones sobre la **Reforma universitaria** desempeña un papel muy importante es el de la **investigación científica.** Preguntamos ¿cuáles son los requisitos con que necesariamente toda labor científica tiene que contar, y que toda escuela universitaria adecuada tiene que exigir a priori de sus alumnos? Responde a esta cuestión una frase significativa que encontramos en una lista de cursos y conferencias, publicada, hace poco, de la Columbia University de Nueva York, y que dice: "a sufficient proficiency in the reading of **Latin** and **German** will be required, **to meet the needs of investigation**". Esta frase implica la comprobación de la gran importancia que tiene el alemán— fuera del latín— para la ciencia en general, y especialmente para los estudios universitarios. No se desviará de la verdad si se sostiene la opinión de que **todos** los sabios piensan del mismo modo, y que los que no dominan el idioma alemán, en el sentido arriba indicado, siempre tienen que sentir un vacío lamentable en su trabajo de investigación. Se justifica fácilmente este aserto haciéndose presente que el **cuarenta por ciento** de todos los libros publicados anualmente están impresos en alemán, y que gran parte de las obras científicas producidas en otras lenguas presentan traducciones literales del alemán.

Bueno, y ¿traducciones del alemán, no reemplazan a los originales? Seguramente hay dos clases de traducciones, buenas y malas. Pero, según el criterio de los sabios más expertos, traducciones aunque sean más o menos buenas, en todo caso quedan pobres expedientes que **nunca** alcanzan a ser equivalentes perfectos del original. Por meritoria que sea la labor del traductor en sí; desde un punto de vista científico siempre se prefiere el original a la obra de segunda mano. Una investigación filológica o estética acerca del "Fausto" de Goethe, por ejemplo, o del poema grandioso "Canción de la Campana" de Schiller, o digamos de los dramas de Shakespeare, resultaría un fracaso absoluto si se apoyara en cualquier traducción, en vez del original.

No cabe duda, para los que van a dedicarse a una carrera intelectual es **indispensable** el aprendizaje del **alemán** lo mismo que para los futuros comerciantes el conocimiento del inglés. Los médicos, ingenieros, pedagogos, filólogos no hallándose en estado de poder leer las innumerables revistas científicas alemanas no podrán, de ningún modo, quedar al corriente con respecto a los más modernos adelantos de su ramo. Este es un hecho indiscutible, y hasta los comerciantes, a lo menos en países que mantienen relaciones comerciales con Alemania, tendrán gran provecho en caso que posean el idioma alemán.

Dicen que es muy **difícil** el estudio de este idioma. No me parece oportuno ni preciso discutir este punto aquí. Difícil o no difícil, las dificultades no son mayores en Chile que en los Estados Unidos. Si se puede exigir de un alumno en Nueva York que sea capaz de leer corrientemente cualquier texto alemán, lo mismo debe ser posible en Chile también, ya que hay bastantes oportunidades de estudiar alemán, y de practicarlo en el trato con los círculos alemanes.

Según he sido informado, hay clases de alemán en 20 Liceos del Estado (13 de hombres y 7 de niñas), en 2 Institutos Comerciales, y en 2 planteles militares, fuera de gran número de establecimientos particulares. Es algo, pero siempre poco, especialmente si se toma en cuenta que en parte a estos cursos concurre un número muy reducido de alumnos. En cambio, merece elogio la creación de nuevos cursos como acaba de solicitarla el Liceo de Punta Arenas, accediendo a los deseos de la población. ¡Ojalá que las autoridades respectivas de Chile, en la reforma que proponen hacer, adopten las medidas apropiadas para proporcionar a los alumnos los **medios de investigación científica** que tanto les hace falta en sus estudios universitarios, es decir, haciendo **obligatorio** el correspondiente estudio de los idiomas **alemán y latín!** Ciertamente se tratará de una intensificación y ampliación de la enseñanza que implica el aumento de los años de humanidades por dos años, a lo menos. (Francia tiene 8, Alemania 9, Suecia 10 años de instrucción secundaria).

Estoy completamente persuadido de que el Gobierno de Chile y las autoridades correspondientes van a reunir y aplicar todas sus fuerzas disponibles para el logro del objeto mencionado. Pero, la **juventud estudiantil** también tiene deberes serios, a este respecto. Los alumnos y estudiantes no sólo tienen el derecho sino también la obligación de **ayudar a la enseñanza nacional**. Con gastar palabras no se consigue nada. Cada uno tiene que **trabajar** con todas sus fuerzas. La intensificación de los estudios no se puede verificar sin que los educandos tengan la **voluntad** y **energía** de **estudiar intensamente**.

Buena voluntad, energía e interés de los círculos afectados tienen que formar la base sobre la cual se puede realizar la reforma proyectada, ofreciendo **buenas** perspectivas.

Dr. P. W.

LECHE -- LECHE
encontrarán: Pastelerías, Puestos de Leche y Heladerías. Cualquier cantidad, en
Escanilla 331
30—A.

DOCUMENTOS PARLAMENTARIOS

Discurso pronunciado por el Senador don Manuel Trucco, en la sesión del día 18 del mes en curso

La Mesa Directiva de la Junta Central Radical nos ha pedido la publicación íntegra del discurso pronunciado por el senador don Manuel Trucco, en la sesión del 18 de este mes, con motivo de las observaciones de carácter político formuladas en una sesión anterior por el señor Oscar Urzúa Jaramillo, de las cuales se derivaban algunos cargos en contra de la actuación del Partido Radical. La Junta Central estima que las declaraciones hechas por el señor Trucco reflejan exactamente el sentir del Partido y manifiestan claramente cuál es su situación frente al actual momento político, y en el deseo de informa ampliamente sobre este punto a sus asambleas y correligioarios de provincias acuerda su publicación.

El señor TRUCCO. — El honorable señor Urzúa, en su propio nombre, ha estimado oportuno abrir un debate político en esta sala. A mi juicio, ni el momento ni el sitio, a la verdad, me parecen muy adecuados a ese objeto.

El señor URZUA JARAMILLO. — Quien abrió aquí el debate político fué el honorable señor Azócar. Yo me limité a contestar los discursos que en dos largas sesiones pronunció Su Señoría sobre temas de actualidad política. De modo que excúseme el honorable señor Trucco que empiece por rectificar la propiedad con que Su Señoría ha empleado el verbo "abrir" refiriéndose a mí.

El señor SALAS ROMO.—Está equivocado Su Señoría, porque el honorable señor Azócar se limitó a señalar defectos administrativos, faltas de iniciativa del Gobierno para solucionar los problemas del momento. De modo que la rectificación del honorable Senador no está en su sitio, y Su Señoría debe admitir que ha sido Su Señoría quien efectivamente ha abierto el debate político.

El señor URZUA JARAMILLO. — Yo en cosas tan tenues y sutiles no me atrevo a entrar; podría quedar sujeto en sus redes.

El señor TRUCCO.—Al expresarme manifestando que correspondía al honorable señor Urzúa el honor de iniciar debates de esta índole, lo hice porque el objetivo cardinal de los discursos del honorable señor Azócar tendía a señalar deficiencias de carácter meramente administrativo, con un espíritu constructor, sin que, en realidad, el honorable señor Azócar intentara, en modo alguno, someter a juicio las actitudes del Gobierno en sus manifestaciones exclusivamente políticas, ni residenciar a ninguno de los partidos representados en esta Cámara.

A la inversa, en su detenido discurso, el honorable Senador por Coquimbo ha sometido a mi partido a un minucioso y picaresco análisis en su actuación política presente y pretérica.

Acaso, debo presumirlo, la mayor parte de las observaciones de Su Señoría reflejan también el pensamiento de sus distinguidos correligionarios. Y esta consideración, aparte de la especial deferencia que debo a Su Señoría, me obliga, muy a mi pesar, a distraer al Honorable Senado con esta clase de cuestiones algo estériles.

No intento, señor Presidente, defender a mi partido de cargo alguno. Nuestra agrupación política, por su origen, constitución y organización, es esencialmente democrática. Sus delegados hacen vida a plena luz y en frecuente contacto con sus mandantes; de modo que éstos pueden juzgar por sí mismos, sin necesidad de ajenos y gratuitos mentores, cuál es el acierto con que se cumplen las instrucciones impartidas y cómo se interpretan los comunes ideales de bien público que los animan.

Porque, en verdad,—hay necesidad de hacerlo notar particularmente.— no aportamos nosotros los radicales, en estas materias, sólo nuestra insignificante y aislada opinión individual, ni tampoco la de un pequeño círculo de amigos personales, sino que debemos exhibir el pensamiento de una masa importante de nuestros conciudadanos, esparcidos de un extremo a otro de la República.

Es esta manera de pensar la que acaso sea necesario dejar en claro, y, a lo menos, tanto como pueda yo interpretarla con exactitudes, es lo único que me propongo por ahora.

Estimo, señor Presidente, que lo que requiere el país es que nos dejemos de recriminaciones retrospectivas más o menos artificiosas. No son éstas las habilidades y actuaciones que los tiempos nos exigen. Nuestro debe imperioso es preocuparnos seriamente de los intereses generales; de los numerosos y graves problemas que nos asedian, tanto en el orden interno como en el exterior; y al estudiarlos, procurando su más acertada solución, debemos ser sólo servidores de una política ampliamente nacionalista, y voceros de ella sin eufemismos y, por el contrario, con sinceridad y con franqueza. Debemos proceder con honestidad completa, no a medias: que no nos baste ser honrados y transparentes en la acción, es menester serlo también en el decir.

Esta es y ha sido nuestra norma.

Voy a referirme a algunas de las observaciones, aquellas que me parecen de mayor entidad por el honorable señor Urzúa en su discurso de la sesión pasada.

Su Señoría se extrañaba de la actitud de nuestro partido, que, a su juicio, no guardaba mucha consonancia con el movimiento que lo llevó a cooperar en forma tan desinteresada y tan leal a la proclamación y al triunfo del Excelentísimo señor Figueroa.

Acaso entre los diversos partidos que comulgaron en las mismas ideas de llegar a un acuerdo en la elección del ciudadano que debía regir los destinos de la República, sólo el Partido Demócrata y el nuestro han podido dar pruebas de un mayor desinterés personal, por decirlo así.

El Partido Radical no estaba ligado con el actual Presidente de la República por lazo político anterior de ninguna especie. Es sabido que nuestro partido había proclamado la candidatura de uno de sus hombres más distinguidos que, a su juicio, merecía un testimonio especial de reconocimiento y un homenaje debido a sus largos servicios prestados al país, y en particular a la causa radical.

Nuestro partido pudo haber tenido pocas o muchas, más bien muchas que pocas, expectativas en el triunfo de esa candidatura, pero en verdad, si sólo hubiéramos alimentado deseos egoístas y doctrinarios, no se vé qué razón nos habría movido a abandonar casi desde el principio la candidatura del eminente servidor público a que me referí, para ceder sus fuerzas a otra candidatura, también de una personalidad muy digna del honor que se trataba de conferirle, como es el Excmo. señor Figueroa.

Pero el Partido Radical no se guió por este sentimiento egoísta de colectividad, sino que creyó que los intereses generales del país imponían la armonía y, en obsequio a ella, prescindió de toda consideración de círculo o banderías.

Y bien, señor Presidente, asegurado el éxito de la candidatura del Excmo. señor Figueroa, el Partido Radical estimó que de su deber era cooperar en forma leal, honrada, entusiasta y eficaz al éxito de Su Gobierno, que estaba vinculado también al éxito de la gestión de los negocios públicos.

¿Ha cumplido el Partido Radical su promesa? Yo creo que sí.

En efecto, creo poder afirmar que no hay un sólo proyecto de ley, ya sea de iniciativa del Ejecutivo o de cualquier parlamentario, a cuyo despacho no hayan aportado su concurso mis correligionarios de ésta y de la otra Cámara, en forma tan leal, eficaz y bien inspirada como cualquiera otra agrupación política.

Ha habido ocasiones, naturalmente, en que algún miembro del Partido Radical ha podido expresar opiniones tendientes a modificar o mejorar algún proyecto de ley, así como también sería fácil señalar intentos análogos de miembros de otros partidos en casos semejantes.

Particularizando un poco, recuerdo, para singularizarme con el honorable señor Urzúa, que ha habido más de un proyecto de ley de iniciativa del Presidente de la República, cuyo despacho ha sido estimado de urgencia, y respecto del cual ha habido una acción muchísimo más eficaz, clara y decidida de parte de los Senadores que se sientan en estos bancos que de parte del propio señor Urzúa. Para probar este aserto puedo referirme a proyectos que se relacionaban con el Ejército y la Armada, respecto de los cuales la acción del honorable señor Urzúa, inspirada, naturalmente, en móviles patrióticos, con arreglo al concepto que Su Señoría tiene de su deber, pudo ser interpretada, acaso con mayor razón que la que ha tenido el honorable Senador para juzgarnos desfavorablemente, como destinada a perturbar o a demorar su despacho.

En cambio, no podrá citarse un solo caso en que alguno de mis correligionarios haya adoptado ni remotamente siquiera una actitud semejante respecto de un proyecto de iniciativa del Ejecutivo.

Conviene recordar, aun cuando sea brevemente, el por qué, a mi juicio, en Su Señoría se produce un mal entendido para juzgarnos, a pesar del espíritu franco y leal con que hemos querido despachar los proyectos sometidos a nuestra consideración. Para esto, como es natural, debe empezar por el principio.

La primera iniciativa del Gobierno fué el llamado proyecto de estatuto, presentado a la Cámara de Diputados.

Si en el despacho de este proyecto surgió alguna dificultad ¿puede decirse que ella haya sido originada por los miembros del Partido Radical en aquella Cámara? No, señor Presidente. La misma actitud adoptaron tanto los miembros del Partido Radical como los de cualquier otro partido. Es un hecho, que nadie puede desconocer, que ese proyecto presentado por el señor Ministro del Interior fué mal acogido, fué combatido por representantes de todos los partidos políticos, por la prensa en general y por la opinión pública, también en general; porque era un proyecto mal estudiado, porque no se basaba en ningún concepto de equidad, porque era un pésimo proyecto.

No se puede decir que haya habido obstrucción de parte de los representantes de mi partido porque hayan dicho sinceramente que encontraban defectuoso un proyecto que, en realidad, lo era en grande escala.

Y si en verdad hubiera habido algo de eso, tanta responsabilidad tendrían, lo repito, los representantes radicales como los de cualquier otro partido político.

Pero, para hablar con franqueza, si ha habido entorpecimientos, si se ha dilatado tanto su despacho, eso no se ha rebido a obstrucción parlamentaria, sino a obstrucción ministerial, producida por la obstinación incomprensible y notoria del señor Ministro.

Me ha parecido, pues, que hay sólo justicia en sacudirse de esta alusión que se ha hecho a los representantes de mi partido.

Por otra parte, ¿qué hicieron mis correligionarios, a pesar de que aquel proyecto era inadmisible, de que era injusto, y de que muchas veces llegaba hasta lo ridículo y lo grotesco?

No lo esgrimieron como arma de propaganda, con propósitos partidistas, con fines de populachería, cosa que habría sido fácil, sino que se encerraron silenciosamente en una labor común de Comisiones con los demás partidos intentando corregir o reemplazar ese proyecto tan desgraciado.

¿Es esto censurable?

¿Es ésta la verdad pura y simple?

De allí surgió la ley de emergencia, no sin que se malograra bastante tiempo, que significó para el Erario una pérdida de muchos millones, debida solo a la obstinación ministerial.

Fué así como ese plan de Estatuto Administrativo vino momentáneamente a producir, en la gestión de un proyecto urgente, cuyo despacho debió ser rápido, vino a producir, repito, un verdadero atastamiento por obra del señor Ministro del Interior, quien, me atrevería a decirlo, parece tener cierta inclinación a crearse este género de impasses, dificultando, casi ahuyentando la cooperación que necesita, en vez de buscarla, atrayéndola, estimulándola fácil y hasta agradable.

Después hubimos de ocuparnos de una serie de proyectos de leyes; y no se podrá citar uno solo en que se pueda decir que hubo tropiezos creados por el Partido Radical. Hay algunos de esos proyectos, si quisiera entrar en detalles, a los cuales, como he dicho, ha sido precisamente el Partido Radical quien les ha dado un impulso decidido y eficaz, como por ejemplo, el proyecto sanitario, que fué dura y enérgicamente combatido por Senadores de los bancos que tienen representación efectiva en el Gabinete. Y los Senadores radicales lo impulsaron sin ningún espíritu partidarista, simplemente porque lo estimaron útil para el progreso del país y para el bienestar general.

He creído notar también en algunas frases del discurso de mi honorable amigo, algo como si hubiera el propósito de presentar a mi partido como una agrupación animada solo del espíritu de crítica un tanto destructora.

Yo digo, señor Presidente, todo lo que acabo de expresar ¿no está probando lo contrario? ¿En qué hecho positivo se fundarían tales imputaciones?

Hemos realizado pues, obra efectiva, empeñosa y cierta, de carácter esencialmente constructor; tan eficaz y empeñosa, a lo menos, como cualesquiera de los otros grupos políticos de esta Cámara.

¿No podría mi honorable colega admitir con benevolencia que el mismo concepto de nuestros deberes, que el mismo interés por el bien público nos moviera a veces a tomarnos la libertad de presentar asimismo las modestas observaciones, patrióticamente inspiradas, que creyéramos oportuno hacer a objeto de evitar que se comprometieran vitales intereses nacionales?

Le consta al Honorable Senado que, en ciertas ocasiones, no solo yo en esta Sala se ha sentido intranquilo por la dirección que se imprimía a los negocios públicos de trascendental importancia. No tengo inconveniente para decirlo en mi nombre: yo me he sentido a veces profundamente, patrióticamente alarmado por la acción de alguno de los señores Secretarios de Estado. Y estoy absolutamente cierto, como han podido comprobarlo los mismos Ministros que la generalidad de los Senadores de todos los bancos me acompañaban entonces.

Creo que si queremos servir real, sincera y honradamente los intereses del país, debemos reconocer estos hechos, como los han reconocido muchos de mis honorables colegas de todos los partidos. Entonces, ¿por qué se nos quiere tildar a nosotros como que somos los únicos que encontramos algo malo en las actividades del Gabinete? No tengo dificultad para repetirlo en la acción del Ministerio hay mucho de bueno, pero, también mucho de grave.

Y bien, ¿cuál es la actitud pecaminosa, merecedora de que es arrastre a mi partido al banco de los acusados? ¿Qué intento útil hemos obstruído, qué proyecto hemos dejado de despachar a qué sesión no hemos acudido, qué sesión especial no se ha pedido con nuestro propio concurso, a qué Comisión hemos dejado de asistir; en fin, qué negocio de algún interés no hemos estado dispuestos a estudiar?

A mi juicio, nuestra culpabilidad puede consistir en esto: en que al mismo tiempo que hacemos esa labor efectiva, tenemos la franqueza de decir, porque a ello nos obliga el concepto de nuestro deber, que el Ministerio no está a la altura de los graves problemas que tenemos por delante; que no les ha dado el carácter de su gravedad que en realidad tienen; tanto más cuanto que algunos se nos vienen encima a paso rapidísimo; que el Ministerio ha dejado acumularse en el horizonte peligros ciertos. Y porque esto lo decimos, porque esto lo señalamos, hacemos mala obra de cooperación. Por mi parte sé decir que si sobre mis hombros pesará una tarea difícil, yo les agradecería a mis amigos que me ayudaran a ver las dificultades, que me indicaran si el carro que yo canducía iba por mal camino. Este es también uno de los mayores servicios que podemos hacer a un Gobierno que estamos interesados en que no fracase. Y esto lo que nosotros hemos hecho. Semejante obligación deben necesariamente cumplirla principalmente los partidos que tienen raíces populares. Nosotros oímos cómo se piensa en las provincias de la República, cómo se inquietan los ánimos, cómo crece el malestar. ¿Tenemos, entonces, el deber de señalar lo que ocurre? Evidentemente que sí. ¿Y en qué forma lo hemos hecho? En la forma más discreta imaginable. Le consta a mis honorables colegas la manera casi resignada como yo he manifestado mi opinión respecto de algunas muy graves gestiones que estimaba desacertadísimas.

Después, en otros asuntos, en general, hemos dicho esto clara, franca y llanamente.

Nos invitó Su Excelencia, el Presidente de la República, a llenar un hueco que se había producido en el Ministerio; y el Presidente de mi Partido le dijo en la Moneda— y yo le repetí personalmente los mismos conceptos — lo que sigue: "Cuente Su Excelencia con toda la colaboración del Partido Radical para los proyectos de interés público; pero, desgraciadamente, estamos convencidos de que este Ministerio está sacrificando el porvenir del Gobierno de Su Excelencia; estamos convencidos de que este Ministerio lleva a la República a un atolladero, estamos convencidos de que estas mismas observaciones los señores Ministros no las quieren tomar en consideración; estamos convencidos de que si esto continúa, la casa se derrumba y no queremos nosotros estar adentro para ser aplastados. Por esto, excúsenos Su Excelencia de ir al Gobierno con este Ministerio, del cual tenemos ese concepto; pero fuera de él nuestra cooperación está a las órdenes de Su Excelencia". Si ésta es nuestra convicción profunda, ¿debemos aplaudir al Gabinete? ¿Podemos compartir con él mayores responsabilidades?

Algo análogo he dicho al señor Ministro del Interior en presencia de todos mis honorables colegas; le he manifestado que se me figura que el barco puede tener un buen timón; pero que pareciera dormida la mano del timonel, ya que marcha sin rumbo ni concierto, sin derrotero, sin objetivo definido.

Mis honorables colegas me encontraron razón cuando así hablaba al señor Ministro.

Y porque tal decimos, ¿se puede acusar a un Partido de falta de sinceridad, de falta de honestidad política, de falta de comprensión de sus deberes, y que no cumple su misión de representante y vocero de la opinión pública? Y si hubiéramos hecho otro papel, si le hubiéramos dicho a Su Excelencia el Presidente de la República: "Esto va maravillosamente bien; siga adelante Su Excelencia; confíe ciegamente en sus Ministros; crea que los negocios, tanto internos como externos, no pueden estar manejados con mayor acierto, previsión y diligencia, ¿no habrían tenido mucha mayor razón los señores Senadores para enrostrarnos que estábamos desempeñándonos como serpiente engañadora,

Nosotros no comprendemos ese papel. Toda nuestra acción que tanto extraña al honorable señor Urzúa, se ha limitado a esto: ¿Nos parece bien este proyecto? Pues a despacharlo. ¿Esta actitud nos parece peligrosa? La señalamos para corregirla.

Y bien, en los casos concretos en que ha manifestado esta última opinión el Partido Radical, ¿ha cometido un desatino? ¿No correspondía a la realidad? ¿No tenía base seria en qué fundarse? ¿Acaso no la han compartido la mayoría de los miembros del Senado, de la Cámara de Diputados, del país entero, en fin? ¿Por qué, entonces, echarnos tierra a los ojos? Pero el honorable señor Urzúa piensa lo contrario.

Su Señoría dice que el Gabinete, analizado hombre por hombre, es perfecto porque todos los Ministros son de una honestidad absoluta, que yo reconozco, por lo demás: porque el Ministerio está formado por hombres de una honestidad tal que los pobres caudales públicos están completamente seguros en sus manos. En ese sentido, naturalmente, no hay nada que decir: el Gabinete es honra de la administración.

Pero respecto a la honestidad general, en el trabajo, a que yo me refiero, la de prever, la de tomar las dificultades como son, de resolverlas, sin sacarles el cuerpo, como se dice, par que después se nos venga el diluvio, esa, no la tienen, incuestionablemente. Digo ésto con la mayor deferencia y estimación personal por cada uno de los señores Ministros; y debo advertir que, respecto de varios de ellos, esa deferencia y respeto es viejísima en mí, porque los veo actuar en la vida pública desde hace muchos años.

En efecto, señor Presidente, el Ministerio, desgraciadamente, no ha encarado los problemas de la hora presente en la forma en que a nuestros juicio hubiera sido desear.

Por mi parte, admitiendo naturalmente que pueda equivocarme, debo agregar que el concepto que tengo de la sinceridad y de la honradez políticas, me obliga a decir las cosas como yo las veo y no como las ven otros, de manera que no hay derecho alguno para escandalizarse de semejante actitud. Esta es la exacta verdad de las cosas.

No quiero analizar el éxito logrado por el Gobierno, o más bien dicho, por el Ministerio, porque yo descarto en absoluto la persona de Su Excelencia el Presidente de la República. El Excelentísimo señor Figueroa me merece en todo sentido, no sólo la mayor deferencia y respeto, sino que, debo decirlo francamente, tengo por él una estimación que no tiene límites y los señores Ministros creo que merecen también, ya lo he declarado, toda clase de consideraciones personales.

El honorable señor Urzúa nos decía en la sesión de ayer que cada uno de los señores Ministros reunía algo así como la suma de perfecciones y dotes, lo que los hacía muy difíciles ser reemplazados en los cargos que desempeñan; y yo creo que si ese es el convencimiento, sincero y cabal de Su Señoría, como tiene que serlo, y si de él participan Su Excelencia el Presidente de la República y los correligionarios del honorable Senador, en orden a que los miembros del Gabinete están manejando perfectamente bien los negocios públicos, creo que el Excelentísimo señor Figueroa no debería en tal caso privarse de tan eficaz concurso en las labores gubernativas y estaría en la obligación de no permitir que se alejen de la Moneda sus actuales Secretarios de Estado.

Pero. si su convencimiento no fuera ese, lo lógico y conveniente sería no comprometer los destinos del país manteniendo en funciones a un Ministerio que no estuviera a la altura de las apremiantes exigencias nacionales.

Pero, se observa, y con razón, que no es cosa de poca monta el producir cambios en el Gabinete: y al efecto se han señalado algunos inconvenientes; se ha hablado de evitar la rotativa ministerial, de la Constitución y de las facultades que ésta concede al Presidente de la República para nombrar sus Ministros; pero, por importantes que fueran todas estas consideraciones, si fuera efectivo que el Ministerio no comprendiera bien la situación porque atraviesa el país, si no fuera eficiente para resolver los graves problemas que es necesario afrontar, todo aquello debería posponerse a un segundo, a un tercero o a un cuarto términos.

Porque imagínese el honorable Presidente, que este Ministerio hubiera sido inmensamente peor ¿habríamos tenido que conformarnos con él por las razones que se han apuntado? Debe darse a las cosas las proporciones relativas que tienen y lo fundamental es el porvenir de la República y el obtener la cooperación y la confianza parlamentarias y ciudadanas.

Si esta es la manera franca, llana y clara como apreciamos las cosas; si hemos colaborado, colaboramos y seguiremos colaborando; pero si al mismo tiempo apreciamos que en el manejo de los negocios públicos ha habido muchos impasses o inercia, y lo decimos francamente, creo que no se nos puede hacer un cargo justificado por este modo de proceder.

Supongamos que todo esto que digo fuera un tanto discutible, que no tuviera base; comprendo que entonces lo atinado, dentro de la atmósfera cordial y levantada en que han trabajado los partidos políticos, hubiera sido decirnos que estábamos en un error, y que se hubieran citado tales o cuales hechos para convencernos.

Y admitiendo que estuviéramos completamente fuera de camino y francamente equivocados, ¿no ve claro Su Señoría, conociendo como conoce, de cerca los sentimientos de los que se sientan en estos bancos, que no había razón para alarmarse y que no tenía derecho para avanzarse y suponernos la ligereza o pequeñez que ha insinuado en su discurso?

Por mi parte, lo he repetido y lo repito: nos encontramos en una situación grave que no puede continuar sin exponernos a muy serios peligros; es patriótico, es urgente remediarlo haciendo obra previsora. Recordemos lo que significa no pagar siquiera a los empleados públicos; pues no se paga ni a los civiles ni a los militares; todo esto es funesto, relaja la disciplina e impone sacrificios indecibles que es preciso esforzarse en evitar.

El país no marcha; sólo sabemos que se queja.

Se repiten estas cosas dentro y fuera del parlamento, pero no se ve cuando se subsanarán. Sólo se nos critica a nosotros porque las recordamos. Y sin embargo, son tan efectivas, que uno de los propios señores Ministros, según leo en "El Mercurio" de hoy, las confirma, pues dice:

"He dicho, por ejemplo, que me preocupan las necesidades del erario público que no permiten abonar sus sueldos a los empleados de la Administración en condiciones de normalidad que eviten el juego de la usura, ya que los servidores que no reciben sus emolumentos con regularidad se ven precisados a recurrir a préstamos onerosos para atender a las obligaciones de sus familias: las finanzas del Estado están también en situación difícil; los presupuestos sufren gran retardo en su preparación, y, en suma, la obra de reconstrucción nacional, no marcha, a mi juicio, con la regularidad que anhelamos los que tenemos responsabilidades superiores que resguardar. He agregado que si este estado de cosas hubiera de prolongarse, yo tal vez me vería en el caso de no poder continuar por mucho tiempo en el ejercicio de este cargo, y pensaría en hacerlo presente así a Su Excelencia el Presidente de la República."

Señor Presidente, yo no sé si he podido darme a entender sobre cuál es nuestro ánimo, cuál es nuestro propósito y cuál nuestros espíritu. Créanme mis honorables colegas que ese ánimo, ese propósito y ese espíritu están altamente inspirados, tanto como los de cualquiera de nuestros honorables colegas, pero acaso expresamos nuestros sentimientos más francamente, o si se quiere, más llanamente, de lo que acostumbran los demás honorables Senadores.

En suma, nosotros creemos que la honradez política y los verdaderos intereses generales de la República nos obligan a señalar lo que estimamos deficiente y perjudicial para el país; entendemos servir a la patria no callando lo malo, sino indicándolo, señalándolo, siempre claramente y con lealtad. Así entendemos nosotros nuestro deber para con el país y para con Su Excelencia el Presidente de la República. Otra cosa sucedía, por cierto, en tiempos de antaño, cuando no había representación popular ni muchas garantías constitucionales; y cuando el Gobierno del Estado era algo así como el patrimonio de unos pocos; entonces sí que había interés en cerrarle los ojos al Príncipe absoluto; hoy no es posible siquiera pensar en tal sistema.

Voy a terminar, señor Presidente.

Mi honorable amigo, el señor Urzúa, cristalizaba por decirlo así, el fondo de su pensamiento para calificar al partido radical, recordando una de esas fases, musicalmente gratas al oído, que, como esas arias livianas y ligeras, fácilmente se retienen y van rodando por calles y plazas. Nos recordaba, digo, que en cierta ocasión Luis XVIII exclamó: "Con M. de Chateubriand no se puede gobernar; pero la verdad es que tampoco se puede gobernar sin él". Así es el partido radical, continuó el honorable Senador.

Y bien, señor Presidente: yo acompaño a mi honorable colega: en efecto, en cierto modo, el partido radical es como M. de Chateaubriand.

Pero para precisar los conceptos, permítame el Honorable Senado que ocupe por unos minutos más su atención rememorando algún antecedente histórico necesario. Lástima grande es que no haya creído oportuno hacerlo por sí mismo el honorable señor Urzúa.

El vizconde de Chateaubriand es una de las excelsas glorias con que tan justamente se enorgullece la Francia. Estadista y escritor de genio, fué un admirador de Napoleón y entró al servicio de su gobierno cooperando, con la eficacia de su inmenso talento, en la diplomacia. Pero esta colaboración de tanta alteza intelectual un día quedó repentinamente rota, y lo fué cuando Napoleón se manchó con la ejecución del Duque de Enghien. Mas que eso, desde entonces, Chateaubriand se convirtió en un enemigo jurado de Napoleón. Así fué como volvió al seno de sus antiguos amigos de la nobleza y se hizo legitimista, trabajando sin descanso por el restablecimiento de la monarquía y porque subiera al antiguo trono de los reyes el hermano del infortunado Luis XVI, el Conde de Provenza, más tarde llamado Luis XVIII. La historia dejó constancia que el nuevo entronizamiento de la rama de los Borbones en aquel país, fué en gran parte debida a Chateaubriand, especialmente a causa del éxito extraordinario que tuvo el folleto que escribió, titulado "Bonaparte y los Borbones". Naturalmente, ese grande hombre llegó a estar muy vinculado con Luis XVIII, monarca que quiso aprovechar la cooperación de la inmensa valía que representaba Chateaubriand ofreciéndole una cartera ministerial. Es sabido cómo el genial escritor se excusó, diciendo:

"Perdóne Su Majestad, no puedo servirle entre esos hombres que forman el Gabinete."

¿No es esta la historia, honorable Senador por Coquimbo?

El señor URZUA. — Es parecida.

El señor TRUCCO. — Es exacta.

El hecho es que Chateaubriaud mantuvo su negativa por estimar que el personal del ministerio no era adecuado ni conveniente para el buen servicio del Rey y de la Francia.

En seguida, el gobierno legitimista de Luis XVIII, a pesar de los buenos deseos de ese monarca bien intencionado, fué rodeado de cortesanos que no supieron ver el cambio que se había producido en la mentalidad de los franceses después de revoluciones, consulados e imperios; y esos personajes, con una ceguera increíble, lo condujeron al terror blanco y a la implantación de una serie de disposiciones liberticidas.

Chateaubriand, sirviendo a su Rey, como miembro de la Cámara de los Pares, señaló esos errores, combatió las medidas reaccionarias y lejos de solidarizarse con el Gobierno, pronosticó que siguiéndose esa desacertada política se iba derechamente al derrumbe del trono y de la dinastía. Chateaubriand vió certeramente, fué profético; pero no logró hacerse oír. La dinastía fué aventada poco después con el conde Artois, o sea Carlos X.

El inmenso talento de Chateaubriand, hacía que su valiosísima cooperación fuera, pues, necesaria, pero su altivo patriotismo y la independencia de su carácter y de su criterio eran una molestia. No se allanaba a prestar ciegamente su poderoso concurso para ir al despeñadero. Los amigos del Rey no acertaban a comprender tan extraña anomalía. Y murmuraban: "Con M. de Chauteaubriand no se puede gobernar; pero la verdad es que tampoco se puede prescindir de él"...!

Y en efecto, no se puede desdeñar impunemente la cooperación bien intencionada, eficaz y patriótica!

BOLSA DE COMERCIO

MOVIMIENTO

El movimiento de la última rueda de la semana se redujo a tres títulos mineros, un Banco y dos papeles industriales.

Sobre Bonos se anotaron conformes sobre 301.500 nominales.

En el detalle de la rueda que se publica a continuación, se detalla el número de conformes con sus precios respectivos.

SUBIERON

BANCOS. — Chile, de 195 1|5 a 196.

BAJARON

BONOS. — Hipotecario 8-1, de 92 7|8 a 92 3|4.

INDUSTRIALES. — Gas de Santiago, de 54 1|2 a 54.

MINERAS. — Cerro Grande, de 44 1|4 a 43; Gatico, de 5 1|2 a 5 1|4; Morococala de 42 3|4 a 42 1|2; Patiño, de 282 a 280.

UNICA RUEDA

30500 Caja 7-1, 87.
200000 Caja 8-1|2, 97 1|4.
11000 Hip. 8-1, 92 7|8.
60000 Id. id., 92 3|4.
20 Gas, 54.
25 Banco Chile, 196.
100 Paños Tomé, 40.
700 Morococala Set. 16, 42 1|4.
300 Id. Set. 16, 42 1|4.
100 Cerro Grande Set. 16, 44.
1000 Gatico id., 5 1|4.

OPERACIONES EN VALPARAISO

UNICA RUEDA

700 Gatico Set. 2, 5 1|4.

CAMBIO

Vendedor. 39.40
Comprador. 39.30

LA SEMANA BURSATIL

FLUCTUACIONES DE PRECIOS DURANTE LA SEMANA

SUBIERON

BANCOS

Chile de 195 a 196.

INDUSTRIAS y VARIAS

Ascensores Mecánicos, de 45 a 60; Bolsa de Comercio, de 91.000 a 92 mil; Buques, de 31 a 34; Gas de Valparaíso, de 79 a 80; Paños Tomé, de 37 a 40; Salto, de 96 a 100; Telégrafo, de 39 a 40; Rafael Vives, de 48 a 51.

MINERAS

Colquir de 6 7|8 a 7 1|8; Condoriaco, de 2 a 2 3|8; Disputada, de 16 3|4 a 17 1|2; Electricidad, de 5 a 5 1|4; Florida, de 1 a 2 1|2; Fortuna, de 4 a 5 1|2; Higueroa, de 4 1|8 a 4 1|4; Kala Uyu, de 9 3|4 a 10 1|8; Morococala, de 41 1|2 a 42 1|2; Onix, de 38 a 37 1|2; Oploca de 131 a 134; Tocopilla, de 84 1|4 a 84 3|4.

BAJARON

BONOS

Caja 6-1, de 90 a 89; Caja 6-2, de 91 a 88; Caja 7-1, de 87 3|4 a 87; Caja 8-1, de 94 3|4 a 94; Garantizador 8, de 39 a 38; Hipotecario 8-1, de 93 3|4 a 92 3|4; Hipotecario Valparaíso, de 85 a

BANCOS

Hipotecario de Valparaíso, de 147 a 130.

SALITRERAS

Loa, de 36 a 34 1|2; Lautaro Portador, de 176 a 164.

GANADERAS

Tierra del Fuego, de 157 a [illegible]

INDUSTRIALES

Astilleros, de 49 a 48 1|2; Melón, de 46 a 45 1|2; Chile Electricidad Ordinaria, de 10 a 9 1|2; Plomo, de 30 1|2 a 30; Gas de Santiago, de 55 1|2 a 54; Viña, de 26 3|4 a 26; Tabaco, de 88 a 80; Vidrios, de 57 a 50; Funicular, de 21 a 20.

MINERAS

Aconcagua, de 4 1|2 a 3 1|2; Caylloma, de 5 a 4 3|4; Cerro Grande, de 47 a 43; Fortuna de Colquiri, de 3 3|4 a 2; Gatico, de 5 3|4 a 5 1|4; Huanuni, de 53 a 52 1|2.

CAMBIO INTERNACIONAL DURANTE LA SEMANA

PRIMERA RUEDA

Lunes:
Vendedor. 39.40
Comprador. 39.30
Martes:
Vendedor. 39.40
Comprador. 39.30
Miércoles:
Vendedor. 39.40
Comprador. 39.30
Jueves:
Vendedor. 39.40
Comprador. 39.30
Viernes:
Vendedor. 39.40
Comprador. 39.30

SEGUNDA RUEDA

Lunes:
Vendedor. 39.40
Comprador. 39.30
Martes:
Vendedor. 39.40
Comprador. 39.30
Miércoles:
Vendedor. 39.40
Comprador. 39.30
Jueves:
Vendedor. 39.40
Comprador. 39.30
Viernes:
Vendedor. 39.40
Comprador. 39.30
Sábado:
Vendedor. 39.40
Comprador. 39.30

ESTAÑO £ DURANTE LA SEMANA

Lunes:
Al contado. 294. 0.0
A plazo. 288. 5.0
Martes:
Al contado. 291.12.6
A plazo. 286.10.0
Miércoles:
Al contado. 293. 0.0
A plazo. 288.10.0
Jueves:
Al contado. 293. 0.0
A plazo. 288.10.0
Viernes:
Al contado. 293. 5.0
A plazo. 288.15.0

El Lunes de la semana pasada cerró a 294.0.0; por consiguiente, bajó al contado 0.15.0 y a plazo cerró a 288.5.0.; bajó 0.10.0.

COBRE STANDARD, £ DURANTE LA SEMANA

Lunes:
Al contado. 58.17.6
A plazo. 59.12.6
Martes:
Al contado. 58.15.0
A plazo. 59.10.0
Miércoles:
Al contado. 58.12.6
A plazo. 59. 7.6
Jueves:
Al contado. 58.10.0
Al contado. 58.10.0
A plazo. 59. 5.0
Viernes:
Al contado. 59. 0.0
A plazo. 59.15.0

El Viernes de la semana pasada al contado a 59.0.0 y a plazo 59.15.0; por consiguiente, no varió.

PLATA

Lunes:
Al contado. . . . . . 28 5|8
Martes:
Al contado. . . . . . 82 13|16
Miércoles:
Al contado. . . . . . 82 13|16
Jueves:
Al contado. . . . . . 28 7|8
Viernes:
Al contado. . . . . . 28 7|8

El Viernes de la semana pasada cerró a 82 9|16; por consiguiente, subió 5|16.

PRECIOS DE COMPRADOR Y VENDEDOR AL TERMINAR LAS RUEDAS

TITULO	COMPRADOR		VENDEDOR	
	Cantid.	Precio	Cantid.	Precio
BONOS				
Caja 8-1	7000	94	31000	94¼
Caja 8 1|2	10000	97⅛	50000	97¼
Hip. 8-1	20000	92½	20000	92¾
Hip. 7-1			12000	89
£ Elect. Ind.	400	33		
BANCOS				
Chile			92	196
Nacional	100	70	76	71
MINERAS				
Condoriaco	200	2		
Cerro Gde., Set. 16	200	43¾	200	44
Gatico, Set. 16	1700	5⅛	100	5¼
Higuera, Set. 2	500	4¼	500	4½
Huanuni, Set. 2			100	52½
Kala-Uyu Set. 16	300	10	500	10¼
Lebu ord., Set. 16			1500	3
Lebu Pref., Set. 16			1000	5
Morococala, Set. 16	100	42¼		
Oplocas, Set. 16			100	134
Oruro, Set. 16	200	27		

TITULO	COMPRADOR		VENDEDOR	
	Cantid.	Precio	Cantid.	Precio
Patiños, Set. 16	100	280	100	282
Santo Cristo, Set. 2	1000	1½	500	1¾
Tocopilla, Set. 16	100	84	100	84¾
INDUSTRIALES				
Gas	1	54		
Elect. Ind.	60	40½	100	41
Malvoa			1000	8
Tejidos El Salto			100	100
Elect. Ord.	500	9½		
P. Tomé			70	40
Funicular	100	20	700	21
Telégrafo	50	40	100	40
Cervecerías			227	58
Cierre a las 4.30 P. M.				
Cambio		39.30		39.40
Patiños, Set. 16		280		
Tocopilla, trns. St. 16		280		
Cerro Gde., Set. 2		43		
Morococalas, Set. 16		42½		
Plomo, Set. 16		30		

Sociedad Explotadora de TIERRA DEL FUEGO

De acuerdo con lo dispuesto en el artículo 14 de los Estatutos, se cita a los señores Accionistas a Asamblea General Ordinaria para el Jueves 23 de Setiembre, a las 2 1|2 P. M., en la Oficina de la Sociedad, calle de Blanco N.o 725, con el objeto de presentarles la Memoria y el Balance correspondientes al año terminado el 30 de Junio.

Los accionistas que deseen recibir el próximo dividendo en Letras sobre Londres, deben dar aviso por escrito antes del 7 de Setiembre, día en que se fijará el tipo de cambio para el pago en moneda corriente.

No se dará letras por menos de £ 25.

El Registro de Accionistas estará cerrado desde el 6 hasta el 23 de Setiembre, ambas fechas inclusive.

VALPARAISO, 27 de Agosto de 1926.

EL DIRECTORIO

23—S.

SOCIEDAD CARBONIFERA DE MAFIL

Se cita a Junta General Ordinaria de Accionistas para el Lunes 30 del presente, a las 3 P. M., en la oficina de la Sociedad, calle Nueva York N.o 17.

El Registro de accionistas permanecerá cerrado desde mañana hasta el 30 inclusive.

Santiago, 20 de Agosto de 1926.

EL DIRECTORIO.

30—A

REMATE DE FRUTOS DEL PAIS

EFECTUADO EN LA FERIA DE PRODUCTOS AGRICOLAS DE URETA Y CIA. SUCESORES DE EMETERIO URETA C.—DELICIAS 3410.— TELEFONO 42 (ESTACION).— OFICINA: BANDERA 98.— TELEFONO 995 (CENTRAL).—CASILLA 1340

TRANSACCIONES VERIFICADAS EN EL REMATE DEL JUEVES 26 DE AGOSTO DE 1926

APRECHO.—Los 100 kilos:
219 sacos E. G. C., $ 12.20.
165 sacos K. B. y Cía., 12.
APRECHILLO.—Los 100 kilos:
15 sacos P. A. Z., 13.60.
250 sacos K. B. y Cía., 13.
141 sacos K. B. y Cía. 12.20.
96 sacos averiado Sch. y Cía., 5.
ARVEJAS.—Los 100 kilos:
10 sacos P. y Cía., 50.
AVENA BLANCA.—Los 100 kilos:
65 sacos J. de la C. M., 27.
56 sacos R. H. M., 26.
CARBON ESPINO.—El saco:
50 sacos Hdas. P. y P., 17.80.
296 sacos J. I. A., 16.60.
120 sacos F. G., 16.
287 sacos P. C., 16.
253 sacos R. de la F., 15.80.
150 sacos C. S. G. de la H., y Cía., 15.60.
157 sacos C. S. G. de la H. y Cía., $ 15.
50 sacos V. U. G. H., 15.
89 sacos V. U. G. H., 14.50.
297 sacos J. O. P., 14.
248 sacos J. C. Z., 13.80.
15 sacos chicos J. O. P., 10.
6 sacos chicos R. de la F., 10.
3 sacos chicos L. N., 10.
2 sacos chicos J. L. A., 10.
3 sacos mal estado J. O. P., 6.
CARBON BLANCO.—El saco:
45 sacos M. V., 11.
478 sacos Hda. H., 10.50.
35 sacos A. G. C., 10.40.
69 sacos H. C. R., 7.
CARBONCILLO.—El saco:
1 saco J. O. P., 5.40.
1 saco mal estado J. R. C., 1.
CEBADA.—Los 100 kilos:
60 sacos inglesa F. B., 28.
80 sacos inglesa, falla L. V., 24.
50 sacos del país, L. G. V., 29.
17 sacos del país, L. y Z., 15.
12 sacos azumagada Hda. La R., 13
CIRUELAS.—Los 100 kilos:
6 sacos E. L., 130.
1 cajón G. y Cía., 20.
CHARQUI.—Los 100 kilos:
1 bulto C. L., 304.
FREJOLES.—Los 100 kilos:
1 saco bayos A. S., 98.
1 saco burros M. L., 96.50.
3 sacos burros P. A. Z., 94.
45 sacos burros C. y M., 93.
2 sacos burros V. de L., 92.
9 sacos burros J. N. F., 92.
52 sacos burros E. F. A., 92.
16 sacos burros I. Hnos. y Cía., 92.
78 sacos coscorrones E. I. C., 92.
4 sacos burros C. C., 90.50.
10 sacos burros E. M., 90.50.
6 sacos mendez, C. y M., 90.
6 sacos bayos J. L. L., 90.
47 sacos bayos E. I. C., 88.
12 sacos coscorrones M. C., 88.
10 sacos milagros E. S. V., 75.
5 sacos milagros B. S., 74.
22 sacos milagros P. J. C., 72.
12 sacos milagros B. S., 70.
7 sacos pallares A. R., 61.
1 saco caballeros C. y M., 60.
6 sacos triguitos C. y M., 60.
GRANZAS TRIGO.— Los 100 kilos:
18 sacos blanco J. E., 31.
7 sacos blanco J. E., 21.
10 sacos candeal A. V., 20.
78 sacos revuelto R. C. M., 12.
51 sacos blanco L. B., 10.
5 sacos blanco C. C., 10.
1 saco candeal M. Y., 10.
HIGOS SECOS.—Los 100 kilos:
3 sacos (malos) P. A. 40.
HUESILLOS.—Los 100 kilos:
7 sacos G. y Cía., 80.
8 sacos negros S. I., 8.
LEÑA.—La carga:
35 cargas eucaliptus 1.a y 2.a J. J. A., 48.
4 cargas quillay 1.a M. V., 47.
3 cargas nogal 1.a G. P. C., 40.
45 cargas monte 2.a D. E. C., 35.
16 cargas sauce 1.a D. P., 35.
4 cargas álamo 1.a C. C., 32.
7 cargas álamo 1.a C. L., 30.50.
14 cargas talhuén L. Z. B., 16.
LEÑA.—El saco:
167 sacos talhuén O. H., 7.20.
60 sacos talhuén O. H., 7.
39 sacos espino H. Z. B., 6.60.
115 sacos blanca B. L., 6.
200 sacos blanca Sgo., M. Cía., 5.80
9 sacos blanca, L. C., 5.
3 Id. mal estado O. H., $ 4.40.
30 Id. nogal G. P. C., $ 4.
1 Id. mal estado H. Z. B., $ [illegible].
MADERA, la pieza
47 Tapas álamo Hda. H., $ 0.60,
16 estacas álamo Hda. H., $ 0.[illegible]
MAIZ, los 100 kilos
10 sacos amar. E. V., $ 31.
3 id. id., D. L., $ 31.
3 id. id., R. R., $ 31.
31 id. id., R. R., 30.50.
5 id. morocho M. L., $ 30.
13 id. amarillo M. Y., $ 30.
75 id. color. G. S., $ 28.50.
10 id. am. húmedo T. H., $ 28.30.
1 id. col. rev. M. L., $ 28.
5 id. col. húmedo P. A. Z., $ 27.
15 id. id. id., J. V., $ 26.50.
28 id. col. grande A. Ll., $ 25.
13 id. blanco P. R. T., $ 21.50.
20 id. col. azumag. P. N. P., $ 6.
PAJA, la colisa
20 colisas de porotos B. V., $ 2.20.
70 id. capotillo M. A., $ 1.65.
PAPAS, el saco
123 sacos amar. J. S. R., $ 25.
57 id. cazuelas J. B., $ 25.
125 id. amar. J. M. G., $ 24.50.
124 id. id. M. G., $ 24.
76 id. id. L. N., $ 24.
200 id. id., P. de C., $ 24.
105 id. id. N. Z., $ 24.
85 id. corahilas F. V., $ 24.
50 id. amar. M. S., $ 23.50.
49 id. id. L. N., $ 23.
125 id. id. L. G. M. Hnos., $ 22.50.
18 id. id. J. G., $ 22.50.
16 id. id. J. A., $ 22.
4 id. id. P. G., $ 22.
16 id. id., G. A. N., $ 22.
40 id. id., J. G., $ 22.
24 id. id., Hda. La R., $ 21.
50 id. semillón H. C., $ 18.
25 id. id. Hda. C., $ 18.
12 id. semilla V. P., $ 10.
PASTO, los 100 kilos
108 colisas en rama L. D. A., $ 12.60.
140 kilos Requínoa, A. R., $ 300.
24 id., Manantiales, D. E. C., 300.
126 id., Manantiales, D. E. C., 260.
241 id., Apalta Hnos., 250.
185 id., Santiago C. y Cía., 228.
44 id., Curacaví, R. V. S., 225.
156 id., Pahuilmo, J. L. A., 221.
67 id., Requínoa, R. T. R. 220.
168 id., Graneros, D. V. A., 220.
744 id., Lolenco, D. B. 215.
206 id., Buín, L. L., 210.
342 id., La Patagüilla, M. O. G. 206.
32 id., Cabaña Blanca, R. V. R., 205
187 id., Buín, L. L., 205.
269 id., Buín, L. L. 202.
136 id., Cabaña Blanca R. V. R. 201
377 id., Lo Bustamante, J. B., 200.
160 id. Tinguiririca, B. L. C., 200.
64 id., Malloa, D. B. L., 200.
482 id. Lo Bustamante, M. Q. de B., $ 200.
32 id., Curacaví, L. A., 200.
114 id., Totilhue, J. G. G. 200.
185 id. Fundo Los Perales, 200.
83 id., Fundo Rauchillo, 180.
46 id., Teno, Q. A., 180.
207 id. Melipilla, R. y S., 180.
306 id., Melipilla, R. y S., 170.
143 id., Hacienda Huemul, 170.
122 id., Victoria de Paine, N. G. E., $ 160.
120 id., Hacienda Huemul, 160.
192 id., Teno, Q. A., 150.
191 id., Teno, Q. A., 144.
249 id., Copihue, E. M L. 140.
242 id. Copihue, E. M. L., 120.
882 colizas 2.o corte Hda. P. 9.20.
551 fardos id. id. I. V. O. 9.
60 colizas id. id. B. V. 9.
307 id. id. id. A. C. L. 8.60.
928 id. id. id. J. E. T. 8.
262 id. id. id. J. M. F. 8.
136 id. id. id. J. T. C. 8.
579 id. id. id. A. del C. 7.50.
150 fardos 1.o corte A. V. C. 7.
135 colizas id. id. L. D. A. 6.
262 id. id. id. 5.80.
395 id. id. id. L. D. A. 5.60.
Pasto: la coliza.
13 colizas mal estado L. D. A. 2.80.
6 id. id. id. J. A. C. 2.40.
6 id. id. id. J. M. F. 2.20.
3 id. id. id. L. D. A. 1.80.
Sal: los 100 kilos.
75 sacos primera F. J. I. 15.
25 id. segunda F. J. I. 14.
Semilla Cáñamo: los 100 kilos.
20 sacos P. E. P. 40.
Semilla Curagüilla: los 100 kilos
7 sacos L. L. $ 21.
2 id. J. N. F. 21.
Semilla nabo: los 100 kilos.
7 sacos E. C. 15.
Trigo: los 100 kilos.
3 sacos florence D. A. $ 63.50.
9 id. id. M. L. 60.
7 id. Egipto J. P. 60.
5 id. florence, N. Z. 59.50.
28 id. blanco B. M. F. 58.
3 id. id. P. A. Z. 55.50.
20 id. id. M. R. G. 55.
2 id. florence suelo Hda. Ch.
21 id. candeal fallo E. M. 35.
Quesos: los 46 kilos netos.
138 kilos duros, Hda. Huemul
7 kilos partidos A. R., 190.
299 kilos imitación J. C. Z., 190.
8 kilos descremados A. T. D.,

Mantequilla, los 46 kilos netos
9 kilos Villa Alegre, S. N.,
32 kilos Negrete L. E. I. 570
18 kilos Villa Alegre, R. N.,
15 kilos Requínoa J. T. R., 570
72 kilos Ligua E. D. R. 570
13 kilos Angol, L. C. A., 570
12 kilos Cunaco, V. Hnos., 570.
30 kilos Campusano J. S., 570
9 kilos Buli J. F. R., 570
27 kilos G. Cruz S. R., 560
18 kilos Parral G. L. P., 530
21 kilos Buli N. E., 510
32 kilos Río Negro L. L., 440
83 kilos Melipilla W. J. M., 41
30 kilos Buin E. M., 400
13 kilos Apalta F. Hnos., 400.
52 kilos Santiago A. M., 390
26 kilos Caimanes J. E. C. 340
357 kilos Santiago F. Hnos., 300
64 kilos Santiago A. J. y Cía.
16 kilos Santiago J. P. 300.
7 kilos Lo Bustamante, J. B.,

NOTA.— Los precios publicados en esta lista son con envase. Remate los Lunes y Jueves de 1.30 a 6 P. M. La carga por sobornal debe dirigirse a la Estación Alameda a nuestra orden y por carros completos al Desvío Gandarillas. Boletos a casilla 1340.

RAIMUNDO URETA ECHAZARRETA, Gerente.

¿QUE SERA...?

ROSENBLITT

W
WESTINGHOUSE ELECTRIC
Westinghouse

Cocina eléctrica — platos exquisitos

EL TIPO de cocina Westinghouse, Junior Cabinet, es de análoga estructura a la de la cocina de familia, pero de menor tamaño que ésta. Dicho modelo pone al alcance de todos los bolsillos la cocina eléctrica, con la cual los alimentos retienen su sabor y sus jugos naturales. El aparato es además limpio y de conveniencia.

La cocina funciona con el calor almacenado:—el horno conserva el calor después de cortar la corriente. El ahorro en el consumo de corriente es considerable.

Examínese el Junior Cabinet en cualquier establecimiento de productos Westinghouse. Ver es creer.

R. T. HAMILTON

EDIFICIO BANCO ANGLO S. A. — CASILLA 1897 — TELEFONO 4632 — SANTIAGO

Westinghouse

CIGARRILLOS CABECEADOS
ORO
M R
PAPEL MAIZ
CORRIENTES 20 cts
ESPECIALES 40 cts

CAMISAS PARA CABALLEROS

EN COLOR listadas, con un cuello
$ 10.80

EN LISTADOS fantasía, clase superior, con 2 cuellos
$ 14.90

LISTADOS, en género de Alsacia, con cuellos
$ 16.40

EN POPELINA de seda, listados de última moda, desde
$ 24.40

DE NOCHE, gran variedad de modelos, desde
$ 11.60

TRAJE de mecánico en mezclilla azul, gruesa
$ 29.60

Cocoa Peptonizada Raff Sin Rival

BASE: CACAO, PEPTONA, MALTA, etc.

DE LA VEGA CENTRAL

Calle Salas esquina de Andrés Bello

Agosto 28.— Precios de día al detalle.

Legumbres:
Acelgas, $ 0.30, 0.40 atado.
Arvejas, $ 1.20, 2 kilo.
Apio, 1.60, 2.40 atado.
Achicoria, 0.80, 1 docena.
Berros, 0.50, docena.
Betarragas, 0.50 atado.
Cebollas, 6, a 20, ciento.
Coliflores, 2 y 5, docena.
Lechugas, 0.80, 1 docena.
Orégano, 0.40, atado.
Porrones, 1.60, 2.40, atado.
Papas amarillas 0.35, 0.40, kilo.
Perejil, 0.30, 0.40, atado.
Asiento picana, 2.80 kilo.
Punta de ganso, 2.80 kilo.
Posta, 2.80 kilo.
Estomaguillo, 2.40 kilo.
Cazuela, 2.80 kilo.
Puchero, 1.80 kilo.
Grasa, 2.60 kilo.
Cordero cazuela, 3.60 kilo.
Pulpa, 4 kilo.
Pescados:
Congrio colorado, 4 kilo.
Pejegallo, 1.50 kilo.
Toyo, 1.50 kilo.
Pescada, 0.50 cada una.
Pejerrey, 2 docena.
Robalo, 2 docena.
Rabanitos, 0.60, el ciento.
Rábanos 0.80, 1.20, docena.
Zanahorias, 0.30, 0.50, atado.
Zapallos, 1. a 3, cada uno.
Carne:
Filete, 3.60, kilo.
Lomo, 3 kilo.
Mariscos:
Choros amarillos, 2.60 docena.
Erizos, 4 y 6 docena.
Fruta:
Limones, 1, 1.20 docena.
Manzanas, 2 hasta 30 ciento.
Naranjas 2 hasta 15 ciento.

ROPA INTERIOR PARA CABALLEROS

CAMISETAS o calzoncillos de punto, buena clase, a
$ 5.40

CAMISETA o calzoncillo en género B. V. D., a $ 4.20, y
$ 4.80

CAMISETA punto, con media manga, colores surtidos, a
$ 6.80

CALZONCILLOS en crea extra, de piernas cortas
$ 6.60

Suspensores recién llegados de las acreditadas marcas ROMAN, AMERICAN, PRINCE, PRESIDENT, y precios bajísimos.

CAMISERIA BARCELONA

Puente 593 esq. Santo Domingo

LA PRIMERA DE SANTIAGO

PRECIO FIJO

ARTICULOS PARA NIÑOS

CAMISETAS de punto en colores surtidos, desde
$ 2.20

CAMISETAS de punto color crudo, clase muy fina y durable, desde
$ 3.50

CALZONCILLOS de género, para todas edades, desde
$ 3.40

CAMISAS SPORT, surtido completo, a precios bajísimos.

Sección Corbatas

Para nuestra fabricación recibimos constantemente géneros de seda en las últimas novedades de las fábricas más importantes europeas.

Hermosura del Pecho

Para aumentar, endurecer, reconstituir los SENOS en dos meses las

Píldoras Orientales

Benéficas y reconstituyentes. Empleadas universalmente por las señoras y señoritas deseosas de conseguir, recobrar ó conservar pechos hermosos. Belleza y firmeza del pecho y de los hombros. Cura nunca dañosa para la salud; es fácil seguirla en secreto. Resultados duraderos.

Desconfiar de las imitaciones.

Exigir en cada caja de Píldoras Orientales el apellido y las señas del único preparador:

J. RATIÉ, farmacéutico, 45, rue de l'Échiquier, París.

Se vende en todas las farmacias y droguerías.

A base de Phosphas Terrkus, Picraenia Excelsa, Pulv. Carum, carvi calamus

SECCION Señoras

CAMISAS punto de jersey, en colores surtidos, a
$ 4.80

COMBINACION punto jersey, camisa-calzón, colores surtidos, a
$ 6.40

CAMISA día, de buen lienzo, con tirantes, a
$ 3.40

CALZON buen lienzo con tiras bordadas, a
$ 4.40

COMBINACION de buen Madapolán corpiño, enagua, con adornos bordados, anchos, a
$ 9.80

PAÑUELOS bordados en colores de fantasía, c|u., desde
$ 0.70

YA LLEGO

EL FAMOSO MIMEOGRAFO PLUS-A-COPY

QUE CUESTA SOLO $ 450, Y QUE HACE TRABAJO IGUAL Y MEJOR, QUE LOS MIMEOGRAFOS DE MUCHO PRECIO

PIDANOS UNA DEMOSTRACION SIN COMPROMISO

GRACE & Cía. (CHILE) S. A.

HUERFANOS ESQ. MORANDE

Lo que ha llegado a ser Noruega con el credito pesquero

por LUIS CASTILLO

Navegando por los fjords. — El aspecto de prosperidad que presentan las casas de los pescadores. — Las dos formas de crédito: el Fondo Antiguo y el Fondo Nuevo.— Condiciones, intereses y plazos.

Extraordinario aumento de los barcos de pesca con motor auxiliar. — Una monarquía que da ejemplos de democracia fomentando de preferencia la pequeña industria de pesca.

STAVANGER, Junio de 1926.

Por el lado que se llegue a Noruega, si es el caso de tener que desembarcar en algún puerto de importancia, es necesario siempre entrar a un fjord o sea a una ensenada de riberas escarpadas y montañosas que reflejan su verdor en la superficie de un mar apacible del que emergen islas chicas, regulares y grandes. No más grande, a veces, de una hectárea.

Pero, por chica que la isla sea, tiene cuando menos una casa pintada de colores claros con su huerta y con sus flores. Del lado más abrigado de los vientos hay un muellecito de madera que sirve de atracadero y amarrado a él se ve invariablemente un bote a motor. Se distingue a veces también una lancha con su mástil y la vela recogida al costado de una bodega pequeña, aislada que se arraiga al fondo del mar por una veintena de pilotes y destinada al almacenamiento del bacalao y de los aparejos de la pesca.

Este espectáculo que se repite a lo largo de toda la sinuosa y extensa costa noruega, deja la impresión de un pueblo próspero que ha sabido encontrar y comprender su destino, de un pueblo sin pobreza ni opulencia en el que el trabajo, la fortuna y la felicidad han sido sabiamente repartidos para atenuar con ellos los efectos de la inclemencia de la naturaleza.

Para todo eso, el pescador ha tenido que comprar su islita, arándola de continuo hasta arrancarle, como ha podido, las piedras que la cubrían: las chicas como las grandes, a fin de poder cultivar sus papas, sus coles y sus nabos. Ha tenido, en seguida, que edificar su casa, chiquita, pero llena de luz y de limpieza, construir su bodega y adquirir su bote y, después, su lancha con motor.

Está claro que para todo esto se necesita dinero, mucho dinero. Y a cualquiera se le ocurre que hacerlo resulta punto menos que imposible para el que no tiene economías apreciables.

Sin embargo, no es así. En Noruega basta con el crédito. Y para obtenerlo es suficiente con disponer de ese capital formado de laboriosidad y de honradez. Sin el crédito agrario, el crédito de construcción y el crédito pesquero, no habría podido Noruega remozar lo que tenía, ofreciéndose a la observación de quien la compara con los otros pueblos del Mar del Norte, como el caso de un país en perpetua y silenciosa metamorfosis.

Hasta los últimos años del siglo diecinueve, se pescaba allí tal como se pesca todavía entre nosotros. Más o menos al tanteo y con elementos de trabajo impropios de un pueblo civilizado. A excepción de los grandes veleros del puerto de Aalesund y de algunas balleneras a vapor que se aventuraban por los mares árticos, todo el resto de las embarcaciones pesqueras no eran ni más grandes, ni más rápidas, ni más seguras que las chilenas. Sin cubiertas, y movidas a vela o a remos, no podían alejarse sin riesgos algo más allá de la vista de los puertos. Pero, al comienzo de la guerra europea, los veleros pescadores con motor auxiliar eran ya 209 y todos ellos podían quintuplicar sin graves peligros el área de sus operaciones. Y este progreso no se ha detenido. Muy lejos de eso; esta sola flota pescadora excede actualmente de dos mil unidades, representando 350.000 toneladas de registro. Como consecuencia de este progreso se ha reducido allí considerablemente la cifra de los siniestros entre los pescadores y las faenas de la pesca marítima, no tienen, como en Chile, el obstáculo aterrador del porcentaje horrible de sus frecuentes naufragios.

No ha sido, por lo tanto, la riqueza de la fauna marítima y su particular configuración geográfica, los únicos factores que han elevado a Noruega al rango del primer pueblo pesquero del mundo. Lo ha sido también la rapidísima y acertada modernización de su flota pescadora, impelida por las sabias leyes del país. Porque fué el Storthing el primer Parlamento que ya en el año 1889, consignó en el presupuesto de la Nación una partida de 200,000 coronas, para darlas en préstamos a los pescadores, suma que fué acrecentándose con nuevas asignaciones presupuestarias para constituir lo que en Noruega se llama "El Fondo Antiguo de la Pesquería". (Aelde havfiskefond).

Mas, el Gobierno noruego no reparte sumas a manera de un padrino huaso, y rumboso en día de bautizo. Allá no se regala nada que sea de la colectividad. Lo noruego tiene su valor con lo que se obsequia a nadie. Pero en cambio, el Gobierno facilita y ennoblece el trabajo, estimulando más el del que nada tiene y nivelando a un ciudadano con otro según sea la capacidad de cada cual para cumplir sus compromisos, sin que ésto quiera decir que valorice su capacidad de pago por lo que cada cual tenga en el Banco o en el bolsillo.

La cuantía del Antiguo Fondo era de 700,000 coronas el año 1900 en que fué creada la Dirección General de Pesquerías a la que el Gobierno noruego no llamó, como era de esperarlo, ni a un músico ni a un agrónomo ni a un coronel en retiro, sino a un biólogo. Poco después se constituyó el Fondo Nuevo de la Pesquería, el que fué administrado como el Fondo Antiguo por una Caja Especial de Crédito Pesquero, controlada por la Dirección General del ramo.

Sin embargo, a partir del año 1921, destinados, como queda dicho, y por separados a fines completamente análogos, esos fondos llegaron a constituir un capital de 7.250,000 coronas que fueron desde esa fecha administradas por un Banco especial y autónomo. De los primeros quinientos préstamos, efectuados con cargo al Fondo Antiguo, 149 fueron reembolsados íntegramente en cinco años, 341 lo fueron antes de los ocho años y sólo los diez restantes dejaron pérdidas al Estado.

Las operaciones de crédito que se hacen con cargo a dichos fondos no difieren sino en muy pocas cosas. En un caso, la suma máxima por facilitar no puede exceder de veinte mil coronas y puede representar a lo sumo las tres cuartas partes del valor de la nave, si ella es complemente nueva y las dos terceras partes si ha navegado menos de cinco años. Por las naves construídas en el extranjero y por las de construcción noruega que no tengan propulsión mecánica a carbón o a petróleo, como por las que hayan navegado más de cinco años, no se presta un centavo.

La suma solicitada puede ser elevada a cincuenta mil coronas, con cargo al Fondo Nuevo, y de ser ella concedida no puede representar más de los dos tercios de su valor si el barco es nuevo, ni más de la mitad si hubiere navegado por el plazo ya indicado.

Distinta es también la tasa del interés, pues las sumas acordadas con cargo al Fondo Antiguo quedan colocadas al dos y medio por ciento anual, interés cobrable a partir del segundo año y las que se conceden con cargo al Fondo Nuevo, al cuatro por ciento anual, a excepción del primer año que sólo se cobra el medio por ciento.

Muy variable es también el plazo estipulado, aunque en el primer caso no excede de quince años ni en el segundo de diez.

Con el Fondo Nuevo se fomenta la pesca de alta mar. Por eso la cuantía de los préstamos es más elevada, puesto que puede llegar a ser de 50,000 coronas para un solo solicitante. Por otra parte, como en tal caso el préstamo es más aventurado, por eso el tipo de interés es más alto y más breve el plazo de la amortización.

Se presta el dinero de preferencia para estimular la construcción de pequeños vapores de pesca y de veleros con motor auxiliar a petróleo. Esos barcos, sólo por excepción exceden de 70 toneladas. Los veleros con motor auxiliar tampoco son de gran tonelaje. El tipo más común es el de 40 toneladas con motor de 25 a 40 caballos de la más variada fabricación, entre las que prevalecen, sin embargo, los motores Diesel, Bolinder, Alpha, Skandia, Eureka, Dan, Kvik, Populaer y Wichmann.

Contempla también la legislación de pesca noruega los préstamos con garantía colectiva, como puede serlo el de una sociedad cooperativa o bien con la fianza de un Gobierno comunal. En estos casos el préstamo no puede exceder de los dos tercios del valor de la nave, así se trate de una suma inferior a veinte mil coronas negociables con cargo al Fondo Antiguo, o inferior a cincuenta mil coronas negociables con cargo al Fondo Nuevo.

Al solicitarse el préstamo, la ley dispone que debe establecerse hasta qué punto el solicitante se interesa por el fomento de la pesquería a fin de evitar la especulación que pueda hacerse con el crédito del Estado, como sería el caso de un armador que vendiera el barco o lo destinara a otros fines, mientras sirviera su deuda. Para eso interviene el Inspector de Pesca del Distrito, quien vigila después el empleo de la nave.

Para acogerse al crédito de pesca, no se requiere que el barco esté terminado. Ni siquiera que esté comenzado. Basta que el astillero constructor diga simplemente: "He recibido de don Fulano de Tal el encargo de construirle una nave de pesca conforme a este plano y a estas especificaciones. El valor de la nave será de tanto y la construcción se iniciará cuando el Estado acuerde un préstamo de tantos miles de coronas a favor de mi cliente, para ser cancelado en la forma y en los plazos que se establezcan conforme a la ley".

Terminado el barco, es avaluado por el "Veritas" noruego, corporación subvencionada por el Estado y cuyo testimonio técnico en la aplicación de las leyes de navegación y en los litigios de seguros, es garantía de absoluta imparcialidad y competencia. Si este requisito se cumple satisfactoriamente, para el constructor, se extiende en seguida la escritura pública respectiva gravando el barco por la suma prestada en primera hipoteca, a favor del Estado y se asegura la nave por la misma cantidad contra incendio y todo riesgo marítimo para endosar la póliza al prestador.

Con cargo al Fondo Antiguo, se pueden conceder préstamos para otros objetos y con otras garantías, siempre que el propósito corresponda al fomento de la pesquería, como puede serlo la necesidad de ampliar el giro de las operaciones industriales de una fábrica de conservas, de aceites o de guano de pescado, particularmente si se trata de la adquisición de modernas maquinarias o de difundir en una comarca determinada algún nuevo procedimiento de elaboración más ventajoso de los que están en uso.

El mecanismo de estas operaciones de crédito pesquero las fija un sencillo reglamento que no ha tenido modificaciones desde el 28 de Noviembre de 1903. Tal vez por eso mismo, por su sencillez, no ha sido nunca burlado y los préstamos han sido estudiados, resueltos y concedidos rápidamente.

Jamás se ha pensado en la necesidad de barcos de gran tonelaje para desarrollar la pesquería nacional, tal vez, porque no necesita la industria llevar sus operaciones de captura muy lejos del mar territorial, como ocurre, por ejemplo, con la flota alemana, que, en persecución del arenque, deba remontar el Mar del Norte hasta Lofoden o alejarse hacia el Occidente hasta la Islandia. Ni se cree en Noruega, como se cree todavía en Chile, que sea menester para desarrollar la pesquería conceder de preferencia la ayuda del Estado a las compañías que giran con gran capital.

Por el contrario, las leyes noruegas, leyes de un país monárquico, son mucho más democráticas que las de Chile y propenden, por eso mismo, al multiplicar mucho más de lo que lo está la pequeña industria, tal como atiende con mayor generosidad, dentro de otro orden de cosas, al pequeño agricultor antes que al terrateniente. Es eso lo más humano, lo más moderno y lo más conveniente.

De dudarlo, ahí están los resultados obtenidos con la aplicación de este criterio al fomento de la pesquería, para poderlo demostrar.

L. C.

¡Qué bien he dormido!

"Me siento fuerte y optimista, no me cuesta ningún trabajo levantarme y la vida me parece más amable que nunca."

"En verdad que pareces otra desde que tomas el Sanatogen."

"Y tu también duermes mejor. El Sanatogen ha operado en nosotros un cambio maravilloso. A mi me parece que una nueva corriente de vida circula por mis venas."

Hugo Wast, el célebre novelista, ha dicho: "El insomnio resultante del "surmenage", es vencido por la acción tonificante del Sanatogen sobre el sistema nervioso".

Es que el Sanatogen proporciona a las células de la sangre y de los nervios precisamente aquellos elementos — fósforo y albúmina — de los cuales se derivan el vigor nervioso y la salud. Más de 24.000 médicos han escrito cartas entusiastas dando cuenta de los éxitos que obtuvieron recetando el Sanatogen.

Si Vd. duerme mal, si sus nervios están debilitados, decídase a tomar el Sanatogen durante unas cuantas semanas y pronto notará sus maravillosos efectos benéficos. De venta en todas las farmacias.

Composición: 95 % albúmina y 5 % fósforo vegetal

SANATOGEN

Caseína y Glicerofosfato de Sodio
Representantes:
[illegible]ETEIN Y SCHALSCHA
Santiago, Casilla 3718.

Préstamos

SOBRE ALHAJAS
COMPRA Y VENTA DE JOYAS VALIOSAS

LA EQUITATIVA

Casa de confianza que a todos conviene

DELICIAS 857

30—A.

LA MEJOR

MAQUINA DE TEJER SUIZA

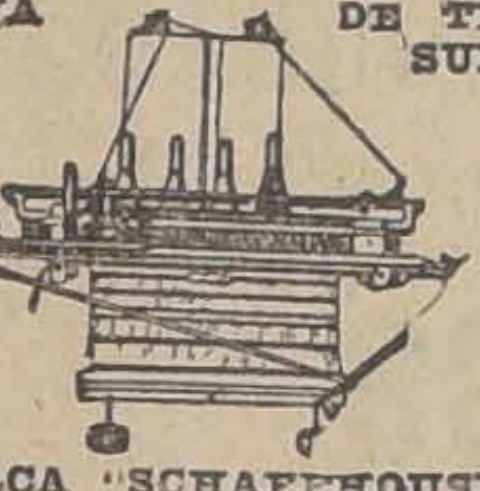

MARCA "SCHAFFHOUSE"

Depósito: Morandé 57

30—A.

CHAMPÚ JUNOL

SIN RIVAL PARA EL LAVADO DEL CABELLO

INGLES, EN POCAS SEMANAS

Garantizamos por escrito éxito seguro con el método más fácil y mejor. PIDA INFORMACION. Instituto Universal, 128 E. 86: (D 253) New York.

A FABRICAS DE TEJIDOS

OFRECEMOS:

Bobinas para hilados

Usadas y nuevas a precios reducidos

Soc. Industrias Textiles Ltda.

LIRA 44 — SANTIAGO

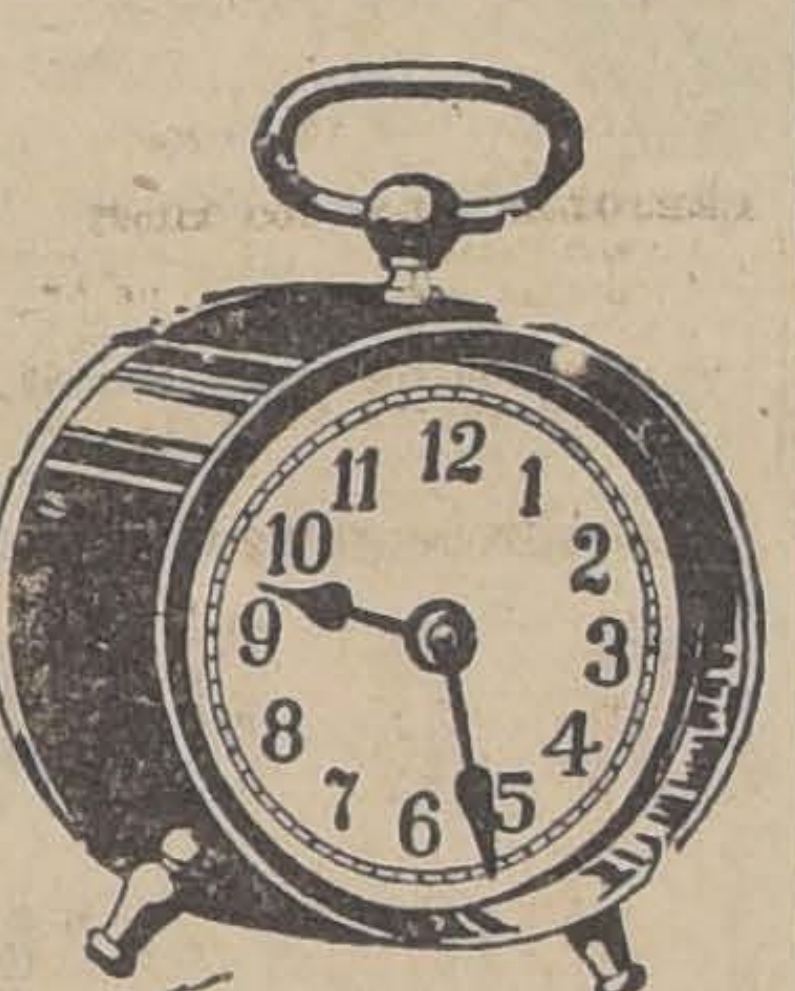

N.o 1435

LLEGO NUEVA REMESA

Despertador moderno, campana interior, esfera metal, vidrio cóncavo, primera calidad.

$ 15.00

RELOJERIA TIC-TAC

COMPAÑIA 1020

PRESERVAOS CUIDAOS

RESPIRANDO LAS EMANACIONES ANTISEPTICAS DE LAS

Pastillas VALDA

las cuales obran directamente por inhalacion sobre las VIAS RESPIRATORIAS

Su antisepsia volatil combate energicamente los Constipados, Dolor de Garganta, Grippe, Bronquitis, etc., etc.

Tened siempre a mano una CAJA de

PASTILLAS VALDA VERDADERAS

PROCURAOSLAS SIN DEMORA,

pero sobre todo, rehusad sin contemplaciones, las pastillas que os ofrezcan a la menuda y a precio de unos cuantos céntimos.

Las tales no son mas que imitaciones.

NO PODREIS ESTAR SEGUROS DE POSEER

Las Verdaderas Pastillas VALDA

si no las comprâreis EN CAJAS con el nombre VALDA en la tapa y nunca de otra manera.

Base: Mentol, eucaliptus, garacol, Terpinol.

LAVOL

En un Minuto se Acaba la Comezón

Lávese con Lavol, cuando su piel enferma le atormente por el escozor y la comezón—las primeras gotas calman y refrescan —desaparece la comezón—el ardor del eczema se corrige—el alivio es casi instantáneo. Al cabo de un minuto, sentirá Ud. la comodidad que no había experimentado en muchos meses, quizás años.

Lavol da nueva vida a la piel—hace desaparecer las úlceras, costras, erupciones, manchas, barros y rugosidades—permite que su piel adquiera de nuevo una superficie sana, limpia y tersa.

Fabricado en los Laboratorios D. D. D. de Chicago, y de venta en todas las buenas droguerías y boticas.

Introductores DAUBE Y CIA

(Acidum Salicylicum — Methylis Salicylas — Glycerinum—Phenol—Chloralum Hydratum)

Acido Salicílico, Salicilato metilo, glicerina fenol y cloralhidrato.

VENGA, VEA Y... COMPRARA

ANAFES..	$ 2.00
BAÑITOS guagua. . .	10.50
BOTAGUAS.	6.60
BASUREROS	7.50
CALENTADOR baño. .	25.00
CARNICERA metal. .	11.00
HORNITO portátil. .	17.00
IRRIGADORES. . .	2.00
LAVA-PLATOS... . .	25.00
MESA cocina.	25.00
PLATOS macetero. . .	0.40
PAILAS.	3.80
REGADERAS.. . . .	5.00
RECIPIENTES. . . .	8.00

OLLAS, sartenes, cacerolas, vasos, copas a precios ínfimos

POR SUPRESION DE ESTA SECCION QUEMO:

LAVATORIO desagüe	$ 48.00
LAVATORIOS pedestal	225.00
EXCUSADOS. . . .	99.00
BIDET desagüe. . .	120.00
BAÑOS enlozados. . .	395.00

Recibo trabajos de hojalatería y gasfitería.

Casa Patri

Rosas 1123 al 1127

Es un Hecho

completamente comprobado que la única Tintura que devuelve al cabello o bigote canosos el color natural de la juventud, en algunos minutos, sea en negro, castaño oscuro, castaño o castaño claro, es la

Tintura Instantánea

François

— DE —

reputación mundial

SE VENDE EN TODAS LAS FARMACIAS

Ford

CHASSIS CAMION FORD

$ 4,900

Sobre carro en Santiago

LECHERIA LA PRIMAVERA
LLANO SUBERCASEAUX 1018-TEL ING. 54 S. MIGUEL
MG

Si su Negocio anda mal

No se conforme usted con atribuírlo a la mala situación, investigue su dificultad y se convencerá que su éxito depende únicamente del mejoramiento de su organización.

Atienda usted, por ejemplo, con más rapidez y puntualidad a su clientela y demuéstrele que usted progresa.

Un camión Ford le dará esa rapidez y puntualidad a la vez que es el exponente real de su progroso.

SOLICITE DE CUALQUIERA DE NUESTROS AGENTES AUTORIZADOS UNA DEMOSTRACION SIN COMPROMISO PARA USTED.

Ford Motor Company

Agentes FORD Autorizados

Orrego y Cia. Ltda.

Alameda Esquina Gálvez

SOMBREROS
EXPOSICION
E LAS ULTIMAS
Novedades de Primavera
MAISON RENE-Delicias 275

LAS NOVEDADES INGLESAS

CASA Mc. ROSTIE

AHUMADA 274

ENTRE AGUSTINAS y HUERFANOS

JFG.
PROP. LA NACION

INICIARA MAÑANA

LUNES 30 de AGOSTO

UN MES DE

CASILLA 834

TELEFONO 37

FORMIDABLES OPORTUNIDADES

2.000,000 de francos comprados en mercaderías en muy favorables condiciones, serán LIQUIDADOS en una venta extraordinaria, a PRECIOS muy VENTAJOSOS para el PUBLICO. – Por falta de espacio, detallamos sólo algunas MERCADERIAS:

CONFECCIONES

VESTIDOS: CONFECCIONADOS EN FINA ESPUMILLA de PURA SEDA. En varios tamaños y colores. Con manga corta. Rebajados. A ELEGIR ... ... $ **98.00**

VESTIDOS: DE SEDA, CON MANGA LARGA. En todos colores y tamaños. Valían $ 250. AHORA ... ... $ **125.00**

VESTIDOS: DE CREPE GEORGETTE DE SEDA. Con y sin mangas. Gran surtido en colores de moda. Elegantes modelos. Antes $ 250. AHORA ... ... $ **150.00**

VESTIDOS: CONFECCIONADOS EN RICO OTTOMAN DE PURA LANA. De magnífica calidad. En azulino y negro. En surtido de tamaños A ELEGIR ... ... $ **125.00**

VESTIDOS: "SALDOS" CONFECCIONADOS en FINISIMO COVERT - COATINE de pura lana. Artículo francés de gran duración. PRECIO DE REGALO ... ... $ **98.00**

ABRIGOS: CONFECCIONADOS EN FINO CHEVIOT de pura lana. En todos colores y tamaños. Precios de gran ocasión ... ... $ **69.00**

ABRIGOS: TEJIDOS DE LANA, IMPORTADOS. En colores chinescos. Con puños y cuello adornados con lana cortada. Ultima moda. Precio ocasional. A ELEGIR ... ... $ **98.00**

ABRIGOS: CONFECCIONADOS EN RICO COVERT - COATINE de pura lana. Con forro de seda. Especiales para viaje, a ... ... $ **150.00**

ABRIGOS: CON CAPA, EN MUY ELEGANTES MODELOS. Gran surtido, desde ... $ **190.00**

Varios SALDOS

CARPETAS PARA MESA

EN BRIN DE PURO HILO, con lindos BORDADOS DE LANA Y SEDA, de 80 x 80, rebajados a ... ... $ **5.90**

85 x 85, rebajados a ... ... $ **6.90**

CAMINOS PARA MESA

EN FINISIMO BRIN DE PURO HILO con hermosos bordados de seda, de 140 centímetros de largo por 30 centímetros de ancho, a ... ... $ **5.90**

CENTROS PARA MESA

EN FINO BRIN DE PURO HILO, con lindos bordados de seda. Un precio de absoluta baratura ... ... $ **2.95**

FUNDAS PARA COJINES

500 FUNDAS PARA COJINES, en brin de puro hilo, con vuelos y bordados de seda, de 60 x 60, rebajadas al costo, cada una ... ... $ **5.90**

ABRIGOS

Confeccionados en RICO OTTOMAN de seda de alta fantasía, modelos de última moda. Forrados con espumilla de seda; adornados con piel blanca. Precio de gran oportunidad, desde

$ 390.00

Traje Sastre

Confeccionados en fino COVERT - COATINE de pura lana, forrados con espumilla de seda. Especiales para viajar. Precio de gran ocasión:

$ 175.00

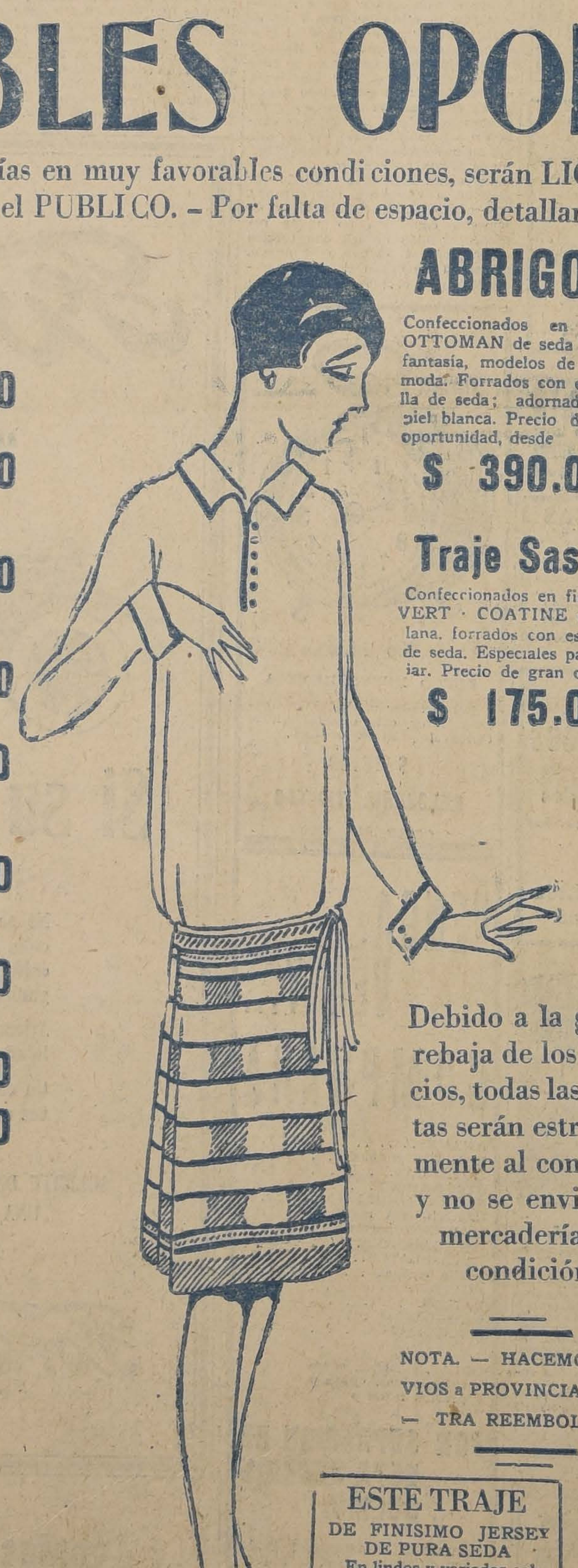

Debido a la gran rebaja de los precios, todas las ventas serán estrictamente al contado y no se enviarán mercaderías a condición

---

NOTA. — HACEMOS ENVIOS a PROVINCIAS CONTRA REEMBOLSO.

ESTE TRAJE

DE FINISIMO JERSEY DE PURA SEDA

En lindos y variados colores de gran moda, con guardas de gran fantasía. Artículo de alta novedad. Será vendido en esta ocasión al ínfimo precio de

$ 125.00

BONETERIA

MEDIAS: DE MEDIO HILO, en varios colores de moda. Artículo de gran aspecto y duración. Gran réclame. El par ... ... $ **2.95**

MEDIAS: MARCA "MONITO". La famosa media americana, sin igual en duración. Gran surtido en colores. Precio de gran ocasión ... ... $ **3.75**

MEDIAS: DE PURO HILO, con flecha calada. Artículo alemán de mucha duración. Enorme surtido en colores de moda. Valían $ 6.50. Rebajadas HOY a ... ... $ **3.90**

MEDIAS: DE PURO HILO, en varios y lindos colores de moda. Artículo de muy bonita trasparencia, el par, a ... ... $ **4.95**

MEDIAS: DE VELO DE HILO, enorme surtido en lindos colores de gran moda. Artículo alemán de bonita trasparencia y gran duración. Valían $ 7.90; rebajadas HOY, el par, a ... ... $ **5.95**

MEDIAS: ALEMANAS, DE PURO HILO, con y sin flecha calada. De tan lindo aspecto como las de seda. Gran surtido en hermosos colores de moda. Valían $ 8.90; rebajadas, el par, a ... ... $ **6.95**

Para evitar las molestias de las grandes agrupaciones, le aconsejamos acuda temprano a efectuar sus compras.

MEDIAS: DE PURA SEDA, en varios colores de moda, artículo muy durable. Valían $ 4.50. HOY, el par, a ... ... $ **2.95**

MEDIAS: CASI ENTERAS DE SEDA. La media de gran réclame, vendida menos que al costo. Surtido de colores de moda. Precio único, el par, a $ **4.90**

MEDIAS: DE PURA SEDA, marca "Pola Negri". En 25 colores de gran moda. La media de mayor duración conocida, con relación a su precio, garantizadas con la devolución del dinero. Precio ocasional, el par, a ... ... $ **5.95**

MEDIAS: ENTERAMENTE DE SEDA, superior a las DIABLITO. Gran surtido en colores de moda. El par ... ... $ **8.90**

GUANTES: DE PURO HILO, gran variedad de colores y tamaños. Artículo importado de mucha duración, al precio irrisorio de, el par ... ... $ **3.95**

GUANTES: DE CABRITILLA, fabricados por PERRIN y Cía., PARIS. Colosal surtido en colores, modelos y tamaños. Cortos, lisos y mosqueteros, con adornos de gran fantasía. Aseguramos tener en este artículo el más selecto surtido y los más bajos precios de plaza. AHORA, el par, desde .. $ **22.50**

No nos comprometemos a enviar las mercaderías, sino que un día después de haber sido adquiridas.

LA NACION

Santiago, 29 de Agosto de 1926

LA CONTRALORIA DE LA HACIENDA PUBLICA

Se halla, ya, por fin, en el Congreso el proyecto del Ejecutivo sobre creación de la Contraloría de Hacienda, proyecto refundido y basado en el que dejara redactado la misión Kemmerer dentro de su plan integral de reformas financieras. Es un paso más hacia el despacho de una ley indispensable que "La Nación" ha venido solicitando desde hace más de un año con tesonera insistencia. Hay motivo, por lo tanto para congratularse.

La Contraloría de la Hacienda Pública es el organismo complementario de la ley orgánica de presupuestos y al mismo tiempo la piedra angular del régimen financiero del Estado. No puede haber exactitud y corrección en el manejo de las finanzas sin un sistema eficiente de control. El sistema actual adolece de notables defectos; es anacrónico. Ha estimulado vicios y corruptelas perniciosas en el manejo de los fondos fiscales; ha embrollado la administración con un procedimiento tardío en la rendición de cuentas. Al mismo tiempo ha diluído la responsabilidad administrativa.

El proyecto enviado al Congreso, compuesto sobre la base de los estudios y observaciones de la misión Kemmerer, comporta un sistema nuevo, científico, seguro y exacto. La Contraloría quedará colocada bajo la autoridad inmediata y directa del Presidente de la República; se refundirán en ella las distintas oficinas o departamentos que hoy llevan a cabo el control; se precisan normas justas y plazos fatales para la rendición de cuentas y se ponen en el Contralor las facultades y atribuciones necesarias para compulsar oportunamente y cada vez que lo desee el estado de cuentas y la justificación de las inversiones que se hagan en cada oficina tesorera del Estado. Estas facultades están ampliadas en el proyecto que va al Congreso hasta conceder al Contralor General la autoridad necesaria para citar testigos, tomar juramentos y recibir declaraciones en las investigaciones propias de su rol, eliminando el sistema actual de concurrencia a los tribunales civiles o criminales para el examen de los actos funcionarios sospechosos.

El vicio consuetudinario de la tardanza en la rendición de cuentas queda extirpado con una serie de disposiciones coercitivas enérgicas que llegan hasta la remoción del empleado. Este estado oportuno de las cuentas será tanto más necesario y fatal en su entrega, por cuanto el Contralor deberá necesitarlo para sus balances mensuales y para su memoria anual que debe estar en la mesa del Presidente de la República el día 1.o de Enero.

La Contraloría de la Hacienda Pública, en fin, como está dispuesta en el proyecto de ley enviado al Congreso, representa un organismo compulsador instantáneo y exacto de las cuentas del Erario y un ajuste riguroso de las inversiones a las leyes que las autorizan. Manejada con acierto ha de restablecer el orden en la administración de las finanzas y ha de crear, por fin, un servicio seguro de información para los poderes públicos y para la opinión pública sobre la realidad financiera del Estado en cualquier momento que se solicite.

INSCRIPCION LEGAL DE LA PROPIEDAD MOBILIARIA

La orientación moderna de los negocios, cualquiera que sea su índole, es la de acumulación de los mayores capitales para obtener el máximo de los rendimientos. El capital individual por sí sólo es incapaz de satisfacer las exigencias actuales de los negocios, y de aquí la necesidad de la concentración de capitales en la forma de sociedades anónimas por acciones. La lucha mundial de los anticapitalistas, llámeseles comunistas, bolchevikistas, asalariados, laboristas, cooperativistas, se dirige realmente contra el capitalismo individualista, pues que el establecimiento del Estado comunista o socialista no es otra cosa que la constitución del propio Estado en una gran sociedad anónima que concentra todos los capitales en una sola mano, siendo todos los habitantes accionistas de ella.

Dentro de esta tendencia y de las exigencias actuales, hemos sido partidarios de la concentración de capitales, y lo hemos dicho: quisiéramos ver a los carboneros, los agricultores, los salitreros, todos agrupados en una asociación fuerte y poderosa capaz de luchar en la competencia mundial, y suficiente por sí sola para dar el bienestar a todos los que en ella contribuyan a formar la riqueza y dar prosperidad al país.

La base natural para llegar a estas grandes asociaciones de capitales está en la seguridad que pueda darse a los accionistas de que los capitales que proporcionan, ya que deben correr las contingencias naturales de los negocios, no estén expuestos a su desmedro o pérdida por factores accidentales o relacionados con la honorabilidad o descuido de los encargados de cautelarlos.

En nuestra legislación hay vacíos que salvar en relación con ésta importante cuestión, y es uno de ellos a nuestro juicio el que se refiere a la falta de seguridad en la constitución de la propiedad de los que aportan sus capitales a una sociedad anónima.

Veamos someramente el mecanismo relacionado con esta cuestión.

Aceptada una suscripción de acciones, el capitalista firma la escritura pública de formación de la sociedad, entregando la parte de capital que aporta. Su título de propiedad es la escritura misma que se cancela una vez que se le da el título de acciones emitidas por la Sociedad, título que queda inscrito en el Registro de Accionistas de la misma sociedad. Si este accionista desea vender parte de sus acciones, lo hace por medio de actas privadas ante testigos de las firmas, que constituyen lo que se llama el "traspaso" de acciones. La inscripción de este documento en el Registro de Accionistas y la emisión de nuevo título constituye su propiedad. Tal es el mecanismo que funciona diariamente en las transacciones sobre esta propiedad mobiliaria.

Ahora bien, la base de esta propiedad descansa íntegramente en el Registro de Accionistas que lleva el Gerente de cada sociedad anónima, a falta de título que pueda extraviarse, destruirse o estar en poder de la sociedad misma para los efectos de subdividir el título o hacer transferencias de parte de él.

Un descuido, un accidente, un robo a la sociedad, un acto delictuoso de los propios empleados de ella, pueden destruir ese Registro de accionistas y con ello la base indiscutida de su propiedad. En las manos del Gerente, de los administradores de la sociedad o de empleados informales el mecanismo de emisión de títulos puede transformarse en una verdadera máquina emisora de valores comerciales. No hablamos en hipótesis. Hay casos múltiples en que para especulaciones particulares o de la misma sociedad—muchas veces para la salvación misma de ella—se han efectuado emisiones de acciones indebidas. Muchas han sido recogidas posteriormente sin causar daño a los accionistas. En otras, los culpables, en la imposibilidad de retrotraer la emisión a la legalidad, han optado por destruir la documentación, dejando en el público un número de títulos de acciones muy superior al capital legal, imposibles de distinguir de los de la emisión correcta.

Se ve inmediatamente que hay un vacío legal que llenar que dé a esta propiedad mobiliaria la absoluta estabilidad que debe tener. No es posible que los gerentes, los directores de sociedades, los accionistas, mantengan sus responsabilidades, o sus bienes, en dependencia de factores extraños a ellos, de casos fortuitos, o de la mayor o menor honorabilidad o equilibrio de los que tienen en sus manos el poder emisor de las acciones de una compañía.

Creemos que sería muy simple la creación de un conservador de la propiedad mobiliaria que llevara cuenta exacta del movimiento de acciones de cada compañía. El título se adquiriría con inscripción en este conservador de los traspasos correspondientes, emitidos por quien tenga valores que transferir. Las emisiones ilegales serían posibles solamente en concomitancia con este conservador, que, por tanto, sería responsable de ellas. La contingencia de tales actos quedaría así enormemente alejada.

La destrucción o pérdida de documentaciones en las compañías serían accidentes particulares sin ninguna consecuencia, ya que la reposición del Registro de Accionistas significaría solamente tomar los saldos vigentes en el conservador.

Aunque una institución de la forma que proponemos demandara gastos al Erario, sería aceptable dados los múltiples beneficios que reportaría para el prestigio de las sociedades anónimas, a lo cual, hemos dicho, vinculamos la prosperidad de todos los negocios nacionales. Sin embargo, es el caso que no habría necesidad de tales gastos: todos los accionistas pagarían gustosos la pequeña suma que se demandara para la inscripción de sus títulos, a cambio de la seguridad completa que se les daría en la conservación de sus bienes. En Santiago y Valparaíso habría base para la instalación de Conservadores de Valores Bursátiles dedicados a ese sólo objeto, cuyos gastos se financiarían sobradamente con las inscripciones. En provincias, tales cargos podrían acumularse a los Conservadores de Bienes Raíces y de Minas.

No dudamos que ante las proyecciones naturales de idea tan simple y de fácil realización como la que hemos expuesto, los poderes públicos querran llevarla a la práctica antes que una nueva irregularidad en las sociedades anónimas nos dé motivo para lamentar estérilmente el mal cuyo remedio dejamos indicado.

"BRUNSVIGA"
CALCULADORA OFICIAL
DEL GOBIERNO

¿QUÉ SERÁ?...
ROSENBLITT

EL OCASO DE UN CAUDILLO

Su barba es ahora gris. Y no sólo su barba; también es gris su espíritu, y su alquicel de lana de camello y toda su silueta, esfumada por la estompa de la adversidad.

A bordo del "Abda" salió ayer a las cuatro de la tarde con rumbo a Marsella. En su casa había dos periodistas; en la estación, nadie. Y nadie volvió tampoco su vista atrás para contemplar el limousin que conducía al caudillo. ¿Para qué? Es ya un hombre vencido, un hombre acabado, un hombre que fué.

Es triste, triste cosa un hombre en derrota. Es triste como una casa abandonada, como un barco encallado, como una lámpara extinguida. Aunque se llame Abd-el-Krim el Jatabí y haya comandado durante años sus mazorcas de guerreros morenos y feroces.

Partió hacia la estación en un "limousin". Sus esposas iban en camiones, revueltas con las servidumbres y los fardos del equipaje. ¡Y pensar que en un tiempo serían las flores del Mogreb...! De esas únicas flores que nacen al borde de las tiendas de las kábilas. En Casablanca subió a bordo del "Abda". Jadeó el trébol trepidante de la hélice y el buque puso proa al Mar Latino, al mar de las barcarolas, de las velas nostálgicas como adioses y de las gaviotas amaestradas para poner su nota fugitiva en la decoración azul del paisaje. Tal vez el sol, al reflejarse en el crepúsculo en los minaretes del puerto africano, batió su pañuelo rojo sobre las olas mediterráneas en señal de despedida. Acaso en el fondo del "bled" natal un "dib" lanzó hacia el cielo su aullido, como un cohete de lágrimas, en una inmensa parábola por encima del onduloso mar de arena. Acaso a nadie le importó nada la partida del Abd-el-Krim. Es así la vida.

De todas maneras es triste. Llegará a Marsella y solamente a bordo del "Almiral Pierre", como favor especial se le permitirá embutirse en unos horribles pantalones europeos y estrangularse a pausa con un "semi-blando" y una corbata adecuada a la estación.

Gran cosa, por cierto. Y así con un calañés, un pyjama afranelado y un "whisky and soda" en la cubierta del barco, el caudillo se consolará de la pérdida de la patria, que irá quedando cada día más distante; tan distante como las primeras palabras del "muezzin" que, al caer a tierra desde lo alto de los minaretes, hicieron brotar un rifle detrás de cada chumbera.

Le azotarán la cara los vientos ardientes del Golfo Pérsico, le inflarán los pantalones las rachas atifonadas del Mar Indico que lo cogerán para depositarlo en las playas de la Isla de la Reunión.

Otro cielo, otra fauna y otra flora. Azul y verde, todo el Trópico será suyo, con sus bosques, sus pájaros y los caracoles maravillosos que deja en la orilla la espuma de las mareas. Pero en la isla de esmeralda, sus pensamientos aprovecharán el puente invisible de su nostalgia para cabalgar en su tapíz de ensueños, como el ladrón de Bagdad, siempre en dirección a la perdida Axdir.

J. E.

"MALTUSIANISMO ART NOUVEAU"

Desde que Malthus sentó sus famosas y matemáticas premisas clavándolas como un augurio fatídico sobre la humanidad en marcha, uno que otro de sus escasos discípulos ha logrado formar escuela para sostener con audacia, pero sin mayor éxito, que la despoblación es imperativamente necesaria para que la vida subsista sobre la Tierra.

Los neomalthusianos de hoy, como los de ayer, es sabido que preconizan para conseguir su objetivo, la disminución de la cuota de la natalidad, suprimiendo de diversos modos el proceso biológico de la fecundidad.

Así, según ellos, naciendo algunos millones menos de gente cada vez, y manteniéndose sin alteración la producción de los alimentos, podrá la vida mantenerse en condiciones relativamente holgadas, sin llegar jamás a la crisis espantosa predicha por Malthus.

Pero hasta hoy, a nadie se le había ocurrido recurrir a otros "procedimientos despobladores".

He aquí, sin embargo, que alguien ha encontrado la clave del enigma: la solución consiste sencillamente en que la medicina detenga su carro de progreso y deje ancho campo al paso de la muerte.

Divina y paradojal solución...

Ahora comprendemos el porqué de los ataques al cuerpo médico chileno tan repetidos desde las columnas de un diario últimamente. Desde ese punto de vista la mortalidad es necesaria y salvadora.

"Hoy ya existen en cada país miles de seres que se mueren de hambre por no encontrar trabajo", dice en uno de sus párrafos y se pregunta a renglón seguido:

"¿Qué será después de los progresos que se anuncian de la ciencia médica y del pacifismo?"

Es natural que el cuerpo médico nacional en constante perfeccionamiento y cultivo, se ha hecho acreedor a la censura de quien piensa de tal manera.

Pero valdría la pena apuntar un solo detalle, no a modo de respuesta de semejante argumentación, sino como un simple dato ilustrativo.

En los últimos veinte años, la Medicina con sus adquisiciones en el dominio de las enfermedades infecciosas: tifoidea, malacia, fiebre amarilla, etc., ha ensanchado en una proporción igual a una quinta parte del globo **la superficie habitable del planeta** o sea, más o menos, ha entregado a la humanidad un mundo como el que Colón descubriera.

Y si se tiene en cuenta la marcha progresiva de esta acción y se piensa en las selvas pantanosas del Brasil, en los ardientes junglos de la India, en las heladas estepas del Norte, en las desiertas llanuras africanas, podemos mirar sin inquietarnos el desarrollo brillante y vertiginoso de la Ciencia Médica.

Dr. JUAN MARIN.

MUEBLERIA
LA MUNDIAL
BANDERA 540

Muebles de diferentes clases y estilos en condiciones y precios inmejorables, ya sea al contado, como con facilidades de pago.
540 - BANDERA - 540

La Unión Nacional
y
LA MUNDIAL

Seguros de Vida

A la ciudad de Santiago

El Jueves 2 de Setiembre cierra el Patronato Nacional de la Infancia la Colecta pública anual de "El Día de los Niños Pobres".

De la generosidad legendaria de nuestra sociedad dará testimonio una insignia especial, distinta de la insignia individual, que se colocará en la puerta de calle o mampara de cada casa.

Esta innovación en nuestras prácticas caritativas evitará repeticiones y exigencias de parte de las Comisiones colectadoras.

EL DIRECTORIO DEL PATRONATO NACIONAL
DE LA INFANCIA

LA LEY DE PRENDA AGRARIA

A nuestro juicio el actual proyecto de Ley de Prenda Agraria, ya despachado por el Senado, no procede en sus disposiciones de acuerdo con los fines que en el mundo entero se han tenido en vista para establecerlo; como lo ha dicho un Diputado, éste forma parte, conjuntamente con las disposiciones que establecen el Crédito Agrícola, de las leyes de carácter social que procuran la difusión del capital como medio de impulsar el trabajo y la producción.

En nuestro país, al legislar sobre estas materias, se tiene en vista que como ya los agricultores han hipotecado sus haciendas, sus casas, han obtenido de los Bancos y demás instituciones de esta índole cuanto les era dable; habiéndose dificultado nuevas operaciones para éstos, es necesario que la ley venga a poner en sus manos una nueva fuente de garantía como medio de obtener capitales.

No se ha pensado que las instituciones de crédito como los Bancos, para hacer sus operaciones con los agricultores, han tenido ya en cuenta ese haber en enseres y maquinarias, próximas cosechas, animales, etc.; ahora bien: si una nueva institución facilita crédito a los agricultores, los Bancos se verán en la necesidad de restringirlo a su vez a éstos y vendría por este capítulo simplemente un cambio de deudas que en nada modificaría la situación actual de nuestra fuente agrícola.

Esto porque no creemos que la Caja de Crédito Agrario, pueda atender operaciones más baratas que las actuales instituciones de crédito, operando en la forma que se ha tenido en cuenta, o sea a base de venta de bonos con garantía prendaria realizada en el extranjero; por otra parte ellas se han de ver recargadas con el valor de las tasaciones y demás medidas que es fuerza adoptar en este caso, tales como seguros que vengan a garantir la realidad de la prenda al vencimiento del contrato y que contrarresten la eventualidad de la existencia y las modalidades a que se sujeta la producción agraria.

Esta legislación en otras partes del mundo no ha tenido, pues, en cuenta el hecho de que los agricultores hayan hipotecado sus fundos, sus casas, etc., ni jamás ha tenido en vista que puedan acogerse a sus beneficios, sino aquellos que no tienen otros recursos de crédito que sus aperos y demás elementos de cultivo; por otra parte estas disposiciones han sido llevadas a la práctica por los mismos labradores y agricultores sindicados u organizados en cooperativas, amoldando las necesidades de sus cultivos al crédito; son ellos mismos los que de sus organizaciones creadas por sus propios recursos han obtenido las ventajas que tuvieron en vista para darles vida.

De aquí que las disposiciones legislativas carecen de tanto rigor; en nuestro país se ve en los agricultores una idiosincracia especial, caracterizada por su gran criterio para burlar sus compromisos, etc. Y todo esto lo ha tenido en cuenta la ley para dictaminar en forma tal que sus disposiciones son en conjunto la escritura pública que hiciera un acreedor avezado para no dar escurridero alguno a un hábil deudor con fama de tener mala fe. Por otra parte, hemos oído opinar diciendo que si así se hizo la ley es porque lo requerían los futuros acreedores.

Tratándose de la agricultura nacional, fuente de los recursos vitales de un país, dentro de los conceptos modernos de apreciar sus frutos, no se buscan acreedores creándoles el privilegio de una garantía fuente de producción, sin que el legislador tenga en vista cómo ha de contrarrestar los abusos que pueden emanar de la aplicación de la ley. Dictado el Decreto-Ley que establece el contrato de Prenda Agraria, ¿podrían los prestamistas contratar, sujetándose a las nuevas disposiciones, a un plazo más o menos breve, y al 16 por ciento con garantía de semovientes? ¿En este caso de dónde se deducirían las ventajas de la ley.

Argentina registra en su estadística de 1924, sobre un total de 15,036 contratos de prenda agraria 8,449 contratos en los que el préstamo fluctúa entre 500 y 4 mil pesos; esto nos dice a las claras que la ley en cuestión se está aplicando en dicho país de acuerdo con nuestro criterio, o sea: la ayuda al pequeño capitalista, el que por no tener cabida en los Bancos ni inmuebles que hipotecar, se vea en la necesidad de tener que dar en prenda sus útiles de labranza. Para ellos debe ser especialmente dictada la ley en cuestión, procurando asegurar en lo posible los frutos a obtener de estos sacrificios que se ve en la necesidad de hacer nuestro Gobierno dando vida a instituciones que son un peligro para su economía, pero que bien empleadas pueden ser poderosa palanca para nuestro futuro progreso y bienestar.

N. A. N.

¡VENDO!
PROXIMO MIGUEL CLARO, PROVIDENCIA
Chalet, construcción moderna, dos pisos.— Bajos: salón, comedor, escritorio, hall, cocina, dependencias. Altos: cinco dormitorios, pieza de baño y hall. Superficie: 450 metros cuadrados.
PRECIO: $ 76,000
EN ÑUÑOA, CALLE ANTONIO VARAS
Superficie mil metros cuadrados.— Chalet de dos pisos, con tres dormitorios, pieza de baño, hall, escritorio, comedor, costurero, cocina, dependencias, Garage. Parrón. Arboleda frutal. Jardín. Deuda Caja.
PRECIO: $ 60,000
CARLOS OSSANDON B.
CASILLA 1080 — BANDERA 168 — TELEFONO 1080

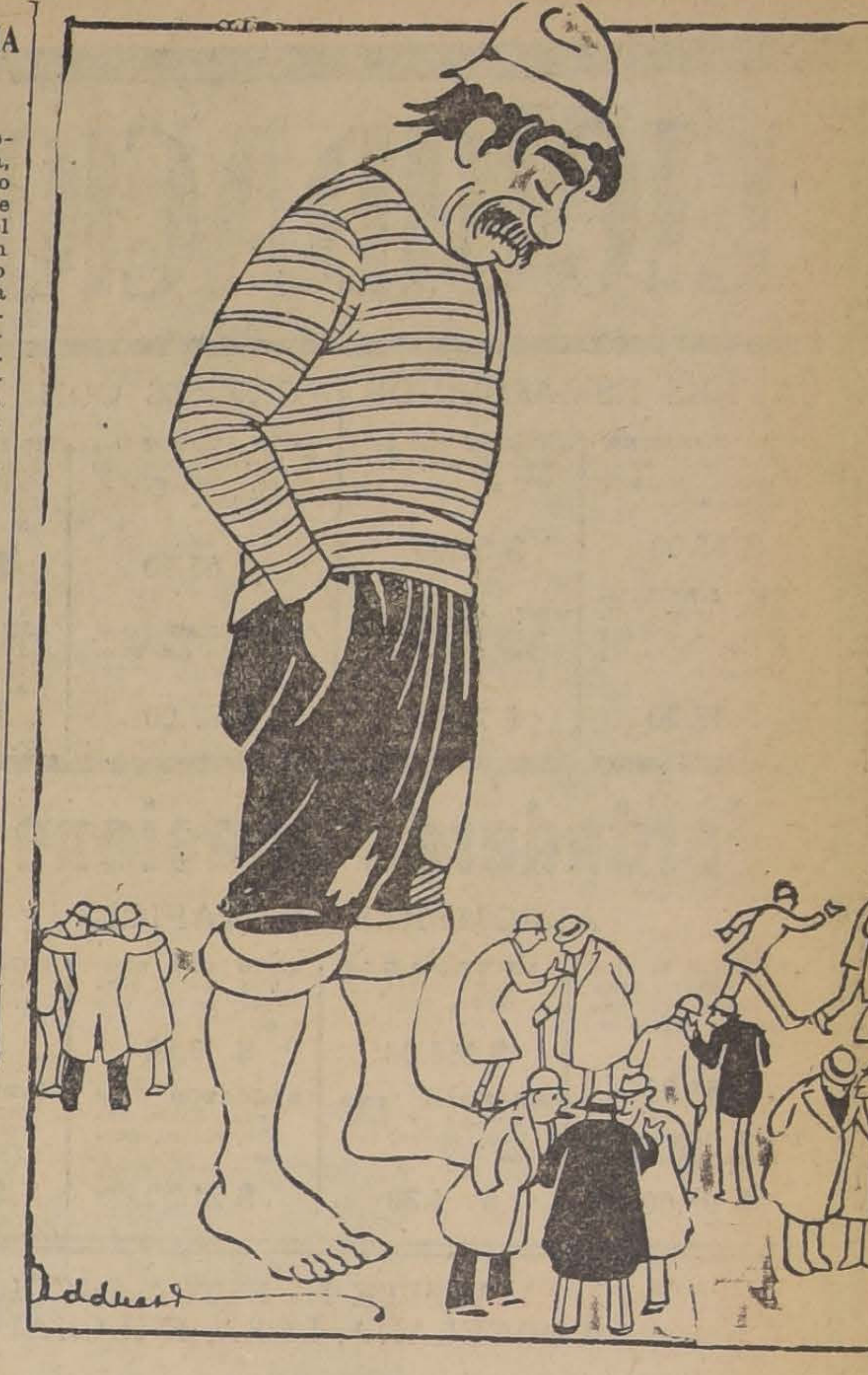

JUAN ROTO. — ¡Güen dar! Les dije que si no me tomaban en cuenta les iba a salir mál el Ministerio, y así no más ha sío... ¡Y capacitos que son de hacer la mesma ahora

ORDEN NUEVA Y EXCLUSIVA
GRAN FUNDO DE OCASION
EN EL RAMAL MELIPILLA, LADO ESTACION
35 minutos de Santiago, en auto y ferrocarril
1,000 CUADRAS, 510 MUY BIEN REGADAS
VENDO EN EL BAJO PRECIO DE $ 1.575,000
o sea, a $ 3,000 la cuadra regada, más o menos, en zona donde nadie vende, ni se ha hecho venta alguna a menos de $ 5,000 la cuadra, habiendo, además de las 510 cuadras regadas, otras 500 cuadras de lomajes y cerros valiosos, de primera calidad, con abundantes pastos y montes. Hay dos buenas casas, bodegas, galpones, numerosas casas de empleados e inquilinos, etc. Es un fundo de gran porvenir y valorización, tanto por la buena calidad de los suelos, como por su magnífica situación.
GRANDES FACILIDADES DE PAGO
ALEJANDRO GREENE CRUZAT
Abogado y Corredor de Comercio
SECCION FUNDOS
ALEJANDRO GREENE VALVERDE
TEATINOS 86.— CASILLA 3722

Royal Cord
BUS
33x5
REFORZADO ESPECIAL PARA GONDOLAS
$ 220
donde
ORREGO
ALAMEDA ESQUINA DE GALVEZ

Declaración de la Junta Departamental de Caminos de Santiago

Con motivo de las publicaciones que se han hecho de un reportaje al señor Intendente Municipal y de una carta de don Rosendo Ríos Talavera, referentes a la publicación del acta de la última sesión de la Junta Departamental de Caminos de Santiago, queremos dejar bien en claro que la mencionada acta es la relación fidedigna de lo que se dijo en esa sesión.

Si peca por algo es más bien por omisión en la que se incurrió, con el objeto de evitar una situación más desagradable que la producida. No es, pues, posible dejar entrever que en la versión del acta se haya podido faltar a la verdad.—JOSE LUIS VERGARA S.—RAMON CRUZ MONTT.—JOAQUIN WALKER LARRAIN.—MIGUEL VARAS V.—GUILLERMO TAGLE ALAMOS.

Carlos H. Rojas
DENTISTA
Trasladóse: Santa Rosa 82.

Necesito al señor
NICANOR ROCO
para negocio que le convien
DELICIAS 2693
Braulio Leya.

LIQUIDACION DE CATRES

DUERMA UD. BIEN

Y GOZARA DE BUENA SALUD
LAS MEJORES CAMAS
CASA COSTOYA
21 DE MAYO 801
FRENTE SAN PABLO
FABRICANTES E IMPORTADORES DE CATRES

CATRES ESMALTADOS

CON SOMMIER de fierro, color blanco, para 1 plaza, a $ 35.00

CON LARGUEROS muy sólidos, cualquier color, para 1 plaza, a $ 42.00

GRUESOS con esmalte, muy fino, a $ 62.00

MUY GRUESOS, esmalte especial para 1 1|2 plaza, a $ 75.00

CATRES CON BRONCE

CON TODOS los barrotes de bronce, curvado al laqué, a $ 65.00

EL MISMO catre, mucho más grueso, a $ 87.00

CON PERILLAS salomónicas y artísticos adornos de bronce, a $ 100.00

CON LAS barras y parte superior de bronce, a $ 138.00

CATRES DE BRONCE

CURVADO de puro bronce fino, para 1 plaza, a $ 190.00

IDEM más grueso, para 1 1|2 plaza $ 205.00

LO MAS grueso que se fabrica, para 1 plaza, a $ 260.00

IDEM, para 1 1|2 plaza, a $ 270.00

CATRES PARA NIÑOS

ESMALTADOS, blanco, con barandas, a $ 55.00

CON BARANDAS de doblar, con la parte superior de bronce, a $ 85.00

CON LARGUEROS, todo de bronce fino, a $ 185.00

TODO de bronce, con barandas de correderas, a $ 260.00

Verdaderas Ocasiones en

ALFOMBRAS Y TAPICES

CENTROS de lana rizados, gran surtido en clases y tamaños, desde $ 64.00

IDEM afelpados, finos, desde $ 95.00

AFELPADAS, muy finas, de 330 x 250 $ 365.00

GUARDAS para escalas y pasillos, metro, desde $ 4.20

YUTO para muebles, gran surtido, metro, desde $ 9.80

BROCATOS 1|2 seda, doble ancho, metro, desde $ 21.50

FELPAS finas, doble ancho, metro, desde $ 23.00

CARPETAS para mesas, de paño bordados y de yute, desde $ 35.00

CATRES IMPORTADOS

DE BRONCE INALTERABLE, CON BARANDAS Y ARMAJE IRROMPIBLE

LLEGARON NUEVOS MODELOS

OPACOS y brillantes, para 1 plaza, a $ 270.00

CURVADOS, con barrotes ovalados, novedad no vista aún en Chile $ 400.00

FORMA cuadrada, con barrotes ovalados, gran estilo, a $ 380.00

EN 3 PULGADAS de grueso. La última novedad de Nueva York $ 680.00

GRANDES OFERTAS en

COLCHONES

COLCHONES de fibra vegetal, muy higiénicos, desde $ 19.80

COLCHONES de algodón, cotí damasco, muy gruesos, a $ 48.00

COLCHONES de pura lana lavada, cotí fino, entirados $ 135.00

COTI para colchones, doble ancho, gran surtido, metro, desde $ 4.90

ROPA DE CAMA

SABANAS de lienzo y crea, desde $ 5.70

COLCHAS blancas y de color, desde $ 14.80

FRAZADAS de lana y algodón, finas, desde $ 10.70

SOBRECAMAS de cretona, satín, sedalina y seda, desde $ 19.60

VISITE NUESTRA SECCION MENAJE Y ENCONTRARA MUCHAS NOVEDADES A PRECIOS DE GRAN CONVENIENCIA
PORCELANA, LOZA, ENLOZADOS, CRISTALES, VIDRIOS PLAQUEES, NIQUELADOS Y ARTICULOS PARA REGALOS, TOILET Y COCINA

CASA COSTOYA - CALLE 21 DE MAYO N.o 801 FRENTE A LA CALLE SAN PABLO

UNICO DEPOSITO DE LOS CATRES NACIONALES "CONCEPCION", Y UNICOS CONCESIONARIOS DE LOS CATRES "IMPORTADOS THE SIMMONS COMPANY" DE BRONCE INALTERABLE Y ARMAJE IRROMPIBLE, PATENTADO

Mármoles De todos colores, para muebles, gradas, construcciones, sepulturas, urnas, lápidas, jardineras para nichos, vendo y ejecuta: MARMOLERIA, CASTRO 78.— Casilla N.o 1263.— Teléfono Inglés N.o 355.— SANTIAGO.

Arriendo cómoda casa habitación, consta de 2 halls, 1 comedor, 6 piezas dependencias, baño, luz eléctrica, agua potable. Llaves: Constitución 61. CANON: $ 400.00.

Instituto Comercial de Santiago

AGUSTINAS 1060, ENTRE AHUMADA Y BANDERA, CASILLA 1356

Enseña rápidamente: Contabilidad, Taquigrafía, inglés, francés y dactilografía. Las clases están a cargo de reputados pedagogos nacionales y extranjeros. Enseñamos también por correspondencia — Sistema norteamericano. — Pídanos prospectos

---

Liquidación Total por entrega del Local

PRIMERA SEMANA

Realización de todas las existencias en nuestros Almacenes - Estado 55 y 59

DETALLAMOS ALGUNOS ARTICULOS:

LOZA

PLATOS extendidos de semi-porcelana inglesa, c|u. $ 1.15, docena	$	13.50
PLATOS de loza inglesa, blancos, hondos y extendidos, c|u. $ 1, docena	$	11.50
PLATOS de loza de color, hondos y extendidos, c|u. $ 1.20, docena	$	13.90
TAZAS de loza inglesa, para café, c|u. $ 1.10, docena	$	13.00
TAZAS de loza inglesa, para té, c|u. $ 1.45, docena	$	16.80
TAZAS de porcelana floreada, para desayuno, c|u. $ 2.30, docena	$	27.00
PLATOS de postre, blancos, extendidos, 1|2 porcelana, c|u. $ 0.80, docena	$	9.50
PLATOS de postre, blancos, hondos, 1|2 porcelana, c|u. $ 0.80, docena	$	9.50
PLATOS para huevos, de porcelana, c|u.	$	1.80
COCOTERAS de porcelana, c|u., desde	$	1.30
CACEROLITAS de porcelana, c|u., desde	$	5.50
BUDINERAS de porcelana, c|u., desde	$	4.50
THERMOS marca "Isola", de 3|4 L., negros esmaltados con tapa de aluminio, c|u.	$	9.60
THERMO de 1|2 L., "Isola", negros esmaltados con tapa de aluminio, c|u.	$	6.80
THERMOS "Isola" de 1|4 L., negros esmaltados con tapa aluminio, c|u.	$	5.80
THERMOS color café, esmaltado, de 1 L.	$	14.00
THERMOS color café, esmaltados, de 3|4 L.	$	10.90
THERMOS color café, esmaltados, de 1|2 L.	$	7.90
THERMOS café, de 1|4 L.	$	7.00

MENAJE

ALCUZAS de 3-4 y más frascos, desde	$	11.50
BANDEJAS niqueladas, de todos tamaños, desde	$	2.75
CAFETERAS enlozadas Hamburguesas, desde	$	3.50
LECHEROS esmaltados, con tapa, de 1 L., desde	$	3.70
CACEROLAS azules de 18 cm., c|u., desde	$	5.30
CUCHARONES enlozados de 8 cm., c|u.	$	1.00
OLLAS azules de 12 cm., c|u.	$	3.10
AZUCARERAS enlozadas, desde	$	3.50
SERVICIOS de lavatorio con balde, marca Bulg, c|u.	$	90.00
SARTENES estañados, de 23 cm., c|u.	$	2.40
CACEROLAS enlozadas, desde	$	2.40
TETERAS enlozadas, importadas, marca Bulg, desde	$	6.80
CACEROLAS enlozadas, importadas, marca Bulg, desde	$	2.45

FELPUDOS, TOALLAS Y STORES

FELPUDO para fricciones, c|u.	$	1.10
SABANAS de baño, de 1.50 x 2 m., sin flecos, c|u.	$	43.50
TOALLAS de colores, c|u., desde	$	3.30
TOALLAS blancas, grandes, c|u., desde	$	4.80
CARPAS de baño de 1.a calidad, c|u., desde	$	75.00
CARPETAS de colores muy bonitos, c|u., desde	$	29.50
PISOS de felpa, 1.50 x 1.50 m., con flecos, c|u., desde	$	28.00
STORES de paja japonesa, con panoramas, c|u., desde	$	12.00
STORES de paja japonesa, liso, c|u., desde	$	10.00
PISOS de coco, en colores surtidos, c|u., desde	$	5.80
PISOS de coco, felpudo, de 1 x 1|2 m., c|u., desde	$	23.00
PISOS de coco, felpudo, de 84 x 50 cm., desde	$	16.50

ACETILENO

LAMPARAS de carburo, chonchón, c|u., desde	$	4.20
LAMPARAS de mesa, de bronce, grandes, c|u., desde	$	19.50
LAMPARAS de bronce, de 1 luz, c|u.	$	10.00
PENDIENTES bronce, de 2 luces, c|u., desde	$	18.00
FOCOS grandes, para luz eléctrica y gas, c|u.	$	35.00
LAMPARAS de 2 luces, c|u., desde	$	26.00
LAMPARAS de 3 luces, c|u., desde	$	48.00
GASOMETRO "Hic", de 350 L., 10 luces, c|u., desde	$	350.00
GASOMETRO "Hic", de 500 L., 15 luces, c|u., desde	$	480.00
GASOMETRO "Hic" de 1,000 L., 20 luces, c|u., desde	$	850.00
QUEMADORES de acetileno, de 21 L., c|u., desde	$	0.30
QUEMADORES de acetileno, de 28 L., c|u., desde	$	1.40

CRISTALERIA

VASOS cerveceros de cristal, c|u., desde	$	6.00
BOTELLAS de vidrio, para mesa, c|u., desde	$	7.50
BOTELLAS para velador, c|u., desde	$	9.00
EXPRIMIDORES de limón, c|u., desde	$	0.90
SALEROS de cristal dobles, c|u., desde	$	2.20
CENICEROS de medio cristal, c|u., desde	$	0.90
JUEGOS de ensaladeras de medio cristal, el juego, desde	$	13.50
ENSALADERAS de cristal "San Luis", c|u., desde	$	12.50
MANTEQUILLERAS de medio cristal, c|u., desde	$	2.90
CUCHILLOS "Solingen", c|u., desde	$	1.10
CUCHARAS imitación alpaca alemana, c|u., desde	$	1.10
TENEDORES imitación alpaca alemana, c|u., desde	$	1.10
CUCHARITAS imitación alpaca alemana, c|u., desde	$	0.70
SERVICIOS de mesa completos, compuestos de 83 piezas, desde	$	220.00

SANITARIOS

BAÑOS con pequeñas averías, c|u., desde	$	250.00
CALENTADORES a gas, para baño, c|u., desde	$	170.00
LAVATORIOS de 1 llave, loza inglesa, completos, c|u., desde	$	75.00
LAVATORIOS de 2 llaves, loza inglesa, de 65 cm., completos, c|u., desde	$	115.00
W. C. silenciosos "Naddock", con asiento barnizado, c|u., desde	$	219.50
CALIFONTS automáticos a gas, "Junkers", "Vesuvius", "Bonari", etc., etc, desde	$	450.00
BAÑOS para guaguas, enlozados por dentro y fuera, c|u., desde	$	140.00
TAZAS para W. C., blancas, inglesas, c|u., desde	$	45.00
W. C. corrientes, completos, taza blanca, c|u., desde	$	98.00
TAZAS para W. C., amarillas por fuera, blancas por dentro, c|u., desde	$	40.00
W. C. completos, amarillos, c|u., desde	$	90.00
COCINAS a leña y carbón, esmaltadas, marca "Kreff", c|u., desde	$	550.00
COCINITAS de gas, 12 hornillos, marca "Senking", c|u., desde	$	125.00
COCINITAS de gas, 4 hornillos, marca "Senking", c|u., desde	$	175.00
ANAFES de gas "Senking", c|u., desde	$	25.00
ANAFES "Primus", a parafina, c|u., desde	$	22.00
100 COMBINACIONES de baños, compuestas de: 1 baño inglés, de 5 1|2 o 6 pies, 1 Califont a leña, 1 Calentador a gas, 1 lavatorio de 1 llave, 1 pañera, 1 papelera, 1 repisa de cristal y 1 espejo biselado, la combinación completa, al bajo precio de	$	680.00
ESPONJAS de diferentes tamaños, c|u., desde	$	0.50

ARTEFACTOS ELECTRICOS, Y LAMPARAS

PLANCHAS eléctricas, marca "Degea", c|u, desde	$	19.50
TETERAS eléctricas, marca "Degea", c|u., desde	$	60.00
CAFETERAS eléctricas, marca "Degea".	$	27.50
ANAFES eléctricos, c|u., desde	$	45.00
LAMPARAS de 1 luz, c|u., desde	$	25.00
LINDOS faroles coloniales, c|u., desde	$	76.50
ARAÑAS de 3 luces, c|u., desde		
LIQUIDAMOS en este renglón, un inmenso surtido de lámparas de bronce y fierro, último modelo y en todos los estilos, con 30 por ciento menos del costo.		
50,000 AMPOLLETAS, se liquidan, hasta 50 bujías, c|u.	$	1.85

APROVECHE USTED LA OCASION QUE SE LE PRESENTA DE ADQUIRIR BONITOS Y UTILES ARTICULOS QUE LIQUIDAMOS A PRECIOS IRRISORIOS.—
SE ATIENDEN PEDIDOS DE PROVINCIAS

ESTADO 55 Y 59

EX-ALMACENES DE LA SOCIEDAD GENERAL DE GAS ACETILENO

MORELLO & CASTAGNETO

PARTIDO RADICAL NO AUTORIZA A NINGUNO DE SUS MIEMBROS PARA INTEGRAR EL MINISTERIO QUE PRESIDE DON MAXIMILIANO IBAÑEZ

EN LA TARDE DE AYER FUE OFICIALMENTE OFRECIDA AL SEÑOR PEDRO AGUIRRE CERDA LA CARTERA DE HACIENDA.—LOS PRESIDENTES DE LOS PARTIDOS RADICAL Y LIBERAL. Y EL VICE-PRESIDENTE CONSERVADOR SON LLAMADOS A LA MONEDA POR EL SEÑOR MINISTRO DEL INTERIOR. — TODOS ELLOS ESTIMAN QUE EL PARTIDO RADICAL DEBE TENER PARTICIPACION EN EL GOBIERNO

Las actividades desarrolladas ayer, tanto por el Gobierno como por los políticos en lo que se refiere a la cuestión ministerial, han dado lugar a novedades de importancia sobre la materia.

EL Sr. MINISTRO DEL INTERIOR LLAMA A ALGUNOS PRESIDENTES DE PARTIDOS

En nuestra edición de ayer declaramos que el Presidente de la República tenía el propósito de llamar a los presidentes de partidos para pedirles su opinión respecto a la situación política.

El Excmo. señor Figueroa encomendó esta misión al señor Ministro del Interior, don Maximiliano Ibáñez, quien ayer mismo citó a su despacho a los señores Pedro Aguirre Cerda, presidente del Partido Radical; don Francisco Garcés Gana, presidente del Partido Liberal Doctrinario; y a don Rafael Luis Gumucio, Presidente de la Cámara de Diputados y vice-presidente del Partido Conservador.

LOS DIRIGENTES POLITICOS SE NIEGAN A HACER DECLARACIONES

Los dirigentes políticos citados conversaron larga y separadamente con el señor Ministro del Interior y a la salida de la Moneda, nos acercamos a ellos en el deseo de obtener algún detalle sobre la entrevista que habían sostenido con el premier.

Tanto el señor Aguirre como el señor Garcés y el señor Gumucio, se excusaron de hacernos declaraciones, diciéndonos que en vista de haber sido llamados por el señor Ministro, estimaban que a él correspondía proporcionar alguna información sobre la materia considerada.

LA CONFERENCIA CON EL Sr. AGUIRRE

Sin embargo, por informaciones que recogimos más tarde en diversos círculos, pudimos conocer algunos puntos de los tratados en las conferencias a que nos referimos y hasta obtuvimos detalles sobre el particular, que estimamos de interés.

En la conferencia con el señor Aguirre, por ejemplo, el señor Ministro le habría manifestado que había recibido de S. E. el Presidente de la República el encargo de ofrecerle oficialmente la cartera de Hacienda, en la vacante producida con la renuncia del señor Jorge Silva Somarriva.

Contestó el señor Aguirre que en cuanto el ofrecimiento se hacía al Partido Radical, consultaría a la Junta Central; pero que sobre el particular, y de acuerdo con las ideas expresadas en oportunidades anteriores por el partido, podría adelantar que esta entidad política no ha hecho ni hace cuestión de carteras y que no ha solicitado, ni solicita ahora su ingreso al Ministerio. Le habría agregado el señor Aguirre que el Partido Radical criticaba (y era este el fundamento de su negativa para participar en este Ministerio) los rumbos generales del Gobierno y el concepto que determinados Ministros tienen para apreciar algunos de los más graves problemas nacionales del momento; que no quería ocultarle que en la opinión de los radicales la responsabilidad de estos rumbos del Gobierno recaía especialmente sobre el señor Ministro del Interior.

Le habría manifestado además el señor Aguirre, que el deseo del Partido Radical es el de no solidarizarse con las actuaciones de éste Gabinete que ha encarado muchos de los problemas públicos por vías y con doctrinas que lo distancian de la opinión nacional y de los principios del Partido.

Como el señor Ministro del Interior le insistiera en la conveniencia de consultar a la Junta Central Radical, el señor Aguirre, le habría expresado que ese fué desde un principio su propósito, aun cuando el señor Ministro no se lo hubiera pedido, en vista de que estaba en su conocimiento de que se había hecho circular el rumor, y sin duda había llegado también al Gobierno, de que existían discrepancias en el seno del organismo directivo del Partido.

Encontrándose en esos momentos, en la antesala del Ministerio, el Vice-presidente del Partido señor Manuel Trucco, se le pidió que pasara al despacho del señor Ministro del Interior. El señor Trucco ratificó una por una las expresiones del señor Aguirre, agregando más, que el señor Ministro podría proceder sobre la base de lo que el Presidente del Partido Radical le había manifestado, diciendo que eso era la opinión exacta del Partido entero.

Como lo decimos más adelante, la consulta a la Junta Central Radical se hizo momentos más tarde y el acuerdo que este organismo directivo tomó consiste en que el Partido Radical no debe participar en el actual Gabinete, presidido por el señor Maximiliano Ibáñez.

Este acuerdo se tomó con el voto en contra de un señor diputado que estimó que el Partido Radical no debía ir al Gobierno en las actuales circunstancias, de ninguna manera.

LA CONFERENCIA CON EL PRESIDENTE LIBERAL DOCTRINARIO

Dijimos que el señor Garcés se excusó de hacernos declaraciones sobre su conferencia con el señor Ministro del Interior.

Hemos logrado, sin embargo, obtener por otros conductos una información más o menos completa, al respecto.

Don Maximiliano Ibáñez pidió al Presidente Liberal su opinión acerca de la situación Ministerial y el señor Garcés le manifestó que el Partido Liberal Aliancista no tenía quejas en contra de los Ministros y que había apreciado en lo que valía la deferente actitud de S. E. el P. de la República al llamar a una distinguida personalidad de su partido para proveer la cartera de Relaciones Exteriores en su última vacancia; pero que, en su concepto, había consideraciones de orden superior que aconsejaban la cooperación en el Gobierno de todos los partidos que concurrieron a la elección del Excmo. señor Figueroa Larraín.

En consecuencia, estimaba que el Partido Radical debía ingresar al Ministerio.

Celebraría el Partido Liberal que este ingreso pudiera producirse dentro del actual Gabinete; pero que si ello fuera imposible, estimaba que en definitiva prevalecería el sentir del partido que representa, de facilitar de todas maneras el ingreso del Partido Radical a fin de procurar a la Administración una más sólida sustentación política y de opinión.

Momentos después que el señor Garcés Gana, abandonaba el Palacio de la Moneda, tuvimos oportunidad de conversar breves momentos con el Ministro del Interior, don Maximiliano Ibáñez.

Interrogamos al Premier sobre el resultado que habían tenido las conferencias que celebrara durante el día con los Presidentes de los diversos partidos políticos.

El señor Ibáñez nos respondió de la siguiente manera:

"He invitado a los políticos con el objeto de hacerles saber el deseo del Gobierno en cuanto a la situación ministerial se refiere.

Todo gira alrededor de la vacancia del Ministerio de Hacienda, cartera que ha sido ofrecida a los radicales, pues el Presidente de la República tiene deseos de llevar al Gobierno a este partido.

—¿Y la crisis total del Ministerio?—preguntamos.

—Respecto a la crisis total no hay nada,—nos agregó el señor Ibáñez— esos son rumores que lanzan los aspirantes a Ministros...

EL PRESIDENTE DE LA CAMARA DE DIPUTADOS EN LA MONEDA

El último en conversar con el señor Ministro del Interior, fué el Presidente de la Cámara de Diputados, y vice-Presidente del Partido Conservador, señor don Rafael Luis Gumucio.

Inútiles fueron nuestras insistencias para conseguir de labios del señor Gumucio una versión oficial de lo que había conversado con el Premier, pero logramos saber, más tarde que también se consideró en esta conferencia la situación política y en especial la cuestión ministerial.

El señor Gumucio se limitó terminantemente a decirnos que al señor Ministro, que lo había citado, a una conferencia, correspondía dar la versión pública que estimara conveniente.

Según versiones circulantes en los centros políticos, el señor Gumucio habría expresado al señor Ministro del Interior que estimaba necesario que el Gabinete fuera integrado con la colaboración del Partido Radical y. habría agregado, que esta era, por lo demás, la opinión del Partido Conservador, pues ya en conocimiento del señor Ministro, por su Presidente, don Arturo Lyon, quién le habría expresado que el Partido estimaba que los radicales debían ser llamados a colaborar en el Gobierno, si posible fuera, en el actual Gabinete o si no contemplando en la mejor forma posible las aspiraciones del Partido.

Esta opinión del Partido Conservador ha sido ratificada por el organismo directivo, el cual le habría prestado recientemente su amplia aprobación.

LA JUNTA CENTRAL RADICAL ACUERDA NO PARTICIPAR EN EL GABINETE QUE PRESIDE EL SEÑOR IBAÑEZ

(Versión oficial)

Presidió don Pedro Aguirre Cerda y asistieron los señores Trucco, Labarca, Azócar, Medina, Salas Romo, Alamos Barros, Armas, Becker, Elgueta, Guzmán don Leonardo, Ortega, Rojas Mery, Rubio, Rojas Richards, Ugalde, de la Maza, Arancibia Lazo, Bascuñán, Bustos, Castillo, Gutiérrez don Abel, de la Fuente, Muñoz don Romilio, Osorio, Olave, Quiroga, Palacios, Robinovitch, Ruiz, Rojas don Carlos, Santandreu, Hurel, Serón Díaz, Hernández, secretario y Muñoz Alying, pro-secretario.

Abierta la sesión se continuó el debate planteado en la última sesión sobre actualidad política.

El presidente del partido expuso que desde ayer a hoy se había producido un hecho nuevo con motivo del ofrecimiento que en la tarde de hoy le hizo el señor Ministro del Interior, a nombre de S. E. el Presidente de la República, de la cartera de Hacienda. Le agregó el señor Ministro que si más adelante se produoía una nueva renuncia, podría entrar otro radical al Ministerio.

El señor Aguirre manifestó que había contestado al señor Ministro del Interior que el Partido Radical no hacía cuestión de carteras, más o menos, sino de los rumbos generales del Gobierno y que en consecuencia no podría aceptar la integración del Gabinete. pero que, como la oferta se le hacía como representante del Partido Radical, ofrecía al señor Ministro consultar a la Junta que hoy mismo se reuniría para considerar la cuestión política, a fin de que sobre el particular se pronunciara el partido mismo. Expresa el señor Aguirre que en la entrevista que tuvo con el Ministro se encontraba también el señor Trucco.

El debate se siguió sobre el hecho concreto de aceptación o rechazo del ofrecimiento.

Intervinieron en este debate los señores Salas Romo, Trucco, Gutiérrez don Abel, Ugalde, Medina, Arancibia Lazo, Guzmán Leonardo, Quiroga y Ruiz don Carlos Alberto.

La mayoría de las opiniones se manifestaron de acuerdo con la actitud asumida por el presidente del partido que se relata más arriba.

Al final del debate se aprobó el siguiente voto:

"La Junta Central Radical, en presencia del ofrecimiento hecho por el señor Ministro del Interior, en nombre del Presidente de la República, para que el señor Pedro Aguirre Cerda integre el Ministerio en la cartera de Hacienda; y considerando:

"1.o Que el Ministerio no ha atendido debidamente los apremiantes problemas nacionales;

"Que ha contribuido a intensificar la crisis general que aqueja al país;

"Que no es prudente que las delicadas cuestiones de la hora actual sean resueltas por un Gabinete que así ha procedido y que no represente efectivamente las diversas tendencias de la opinión pública,

DECLARA:

"Que no autoriza a ningún miembro del partido para integrar el Ministerio que preside el señor don Maximiliano Ibáñez".

Votó en contra de esta indicación el señor Rudecindo Ortega.

En la asamblea de hoy, en el Esmeralda

SOBRE LA REFORMA DE LA ENSEÑANZA HABLARA DON VICTOR TRONCOSO

A las diez de la mañana de hoy se dará comienzo a las conferencias dominicales en el Teatro Esmeralda, después de largo tiempo que permaneció cerrado debido al incendio que lo destruyó, y que hoy, más hermoso que antes, abre sus puertas nuevamente a los obreros y empleados, para que desde su prestigiosa tribuna discutan sus problemas.

La Unión Social Republicana de Asalariados (USRACH), es la encargada de iniciar las asambleas dominicales del Esmeralda, y lo hace, por cierto, con un programa, en el que tomarán parte el diputado asalariado don Luis Ayala P., el profesor procesado don Víctor Troncoso y el vicepresidente de la USRACH, don Carlos Alberto Martínez, en el siguiente orden:

1.o Don Luis Ayala P., quien hará ver el sentir de la USRACH ante el proceso que por manifestar valientemente sus pensamientos se ha ordenado instruir a los profesores Víctor Troncoso y Sánchez, como también ante el proceso instruido a los cinco telegrafistas de Valparaíso.

2.o Don Carlos Alberto Martínez, quien hablará sobre el problema del Salitre, y la desocupación obrera.

3.o Don Víctor M. Troncoso, quien dará a conocer el sentir de la Asociación de Profesores Primarios de Chile, ante el problema de la reforma integral de la Enseñanza.

La asamblea terminará a las doce en punto, por lo que se nos ruega solicitar la puntualidad en la hora.

Como de costumbre, la entrada es completamente libre y se invita a obreros y empleados.

Directorio General Liberal Unido

Por orden del señor presidente del partido, don Ladislao Errázuriz L., cita a sesión general extraordinaria al directorio general Liberal Unido, para el Martes 31 del presente, a las 6.30 P. M., en el Club Liberal, Catedral 1291.

El objeto de la reunión es ratificar las bases de fusión aprobadas recientemente.

COMITE EJECUTIVO Y PARLAMENTARIO. — Cítase al Comité Ejecutivo y Parlamentario del Partido Liberal Unido, a sesión ordinaria para mañana Lunes 30 a las 7 P. M., en Catedral 1291. Se recomienda encarecidamente la asistencia a esta reunión, porque se tratará en ella la situación política.

Directorio General Demócrata

En su sesión de ayer este organismo directivo se ocupó de la cuestión reglamentaria relacionada con el rechazo de la renuncia de la mesa directiva, sin llegar a acuerdo alguno.

Conferencia de los señores Barra W., Cruz y Córdova

Hoy a las 9 de la mañana se llevará a cabo en el Hippodrome Circo, Artesanos esquina Salas, una reunión de los trabajadores, que ha venido preparando la Sección Santiago, del Partido Comunista.

Entre los temas que desarrollarán los oradores, figura la agitación anti-guerrera, el problema de la vivienda la desocupación obrera a través del país y otras importantes materias de actualidad.

Además, ocuparán la tribuna algunos miembros de la juventud comunista disertando sobre otros problemas que hoy ocupan la atención del proletariado.

PARTIDO RADICAL

MANIFESTACION A DON DARIO ZALAZAR. — Hoy a las 12 y media P. M., se efectuará la manifestación en honor de don Darío Zalazar Jáuregui, en "Los Guindos", Avenida Ossa 595, de propiedad del señor Manuel E. Muñoz, aunque llueva.

PARTIDO DEMOCRATA

CLUB SOCIAL DEMOCRATA MANUEL RODRIGUEZ. — **Teatinos 845.** —Cita a junta general a todos los miembros de esta institución para hoy a las 9 y media A. M.

CONFEDERACION DE PROPAGANDA DEMOCRATA DE CHILE.— Cita a sesión de delegados de Centros, para hoy, a las 10 y media A. M., para tratar en la Orden del Día: Debate sobre el señor Visitador de Quillota y Limache, situación política, indicaciones pendientes.

—En caso de lluvia, habrá sesión, también, en la tarde a las 4 P. M.

CLUB SOCIAL GUERRILLEROS DE LA DEMOCRACIA. — En su última reunión acordó comunicar a todos los asociados, la elección del nuevo directorio se llevará a efecto impostergablemente el próximo Domingo 5 de Setiembre, para lo cual tendrán derecho a voto todos los socios antiguos y nuevos aún atrasados, en sus cuotas. Esta resolución se acordó por unanimidad del directorio, condonar las cuotas hasta el presente no sólo basta seguir pagando Setiembre adelante.

Se autorizó al tesorero para que pague varias asignaciones en favor de los correligionarios que se encuentran en mala situación y enfermos de gravedad.

Para los efectos de poseer cuanto antes la personalidad jurídica quedó encargado el señor Desiderio Troncoso, quien prometió en finiquitar en el plazo de tres meses a lo menos.

Se suscitó un amplio y sostenido debate por la labor del diputado don Rafael Silva Lastra en la Cámara al defender los emolumentos del profesorado por la interpretación que le ha dado a la ley de emergencia.

Se ruega a los socios concurrir a la sesión para el Martes 31 a las 9 P. M. para continuar el debate pendiente de la ley 4054, y nombrar las comisiones receptoras de sufragios, como también dar a conocer la base del contrato con el concesionario.

CENTRO DEMOCRATA "LEALTAD". — Cita para hoy, en su secretaría, Tegualda 1721, a asamblea ordinaria a las 9 y media A. A.

CENTRO DEMOCRATA FRANCISCO BILBAO. — 21 de Mayo 859. — Cita para hoy a las 4 de la tarde, a asamblea ordinaria.

CENTRO DEMOCRATA "FRANCISCO BERRIOS". — Independencia N.o 1896. — Debido a inconvenientes de última hora, se ha posergado la Conferencia que daría el diputado señor Rafael Silva Lastra, hoy Domingo, para el Domingo 5 de Setiembre.

Para hoy cita a sesión de Junta General, en la que se tratarán diversas materias de orden interna y de la situación política del momento.

CENTRO DEMOCRATA "JUAN RAFAEL ARRENDE". — Lo Negrete. —Hoy Domingo se efectuará en este Centro de 9 A. M. a 4 P. M., la elección reglamentaria para elegir presidente y cuatro directores después de este acto se celebrará una asamblea solemne, donde se proclamarán a las personas elegidas.

PARTIDO CONSERVADOR

PARTIDO CONSERVADOR DE YUNGAY. — Cita a asamblea general ordinaria a todos los conservadores de Yungay para hoy Domingo 29 de Agosto, a las 3 P. M., en su local de la calle Napoleón N.o 1269.

PARTIDO LIBERAL DEMOCRATICO

JUNTA DIRECTIVA LIBERAL DEMOCRATICA. — Pasado mañana, Martes 31, a las 6 y media P. M., celebrará sesión la junta directiva del Partido Liberal Democrático.

En esta reunión se tratará de interesantes asuntos de actualidad política.

EN LA DIPLOMACIA.—

—Anoche ofreció una comida en honor del Excmo. señor Carlos Manuel Larrea, de paso entre nosotros, el Excmo. señor Rafael Elizalde y señora Bernales de Elizalde, a la que asistieron, además, el Nuncio Apostólico, Monseñor Aloisi Masella; el Ministro de Relaciones, señor Antonio Huneeus y señora Valdés de Huneeus; el Excmo. señor Embajador de la Argentina, don Manuel Malbrán y señora de la Lastra de Malbrán; el secretario de la Legación, señor Ricardo Cresp Ordóñez; señorita Ana Elizalde.

LA EXPOSICION DE POLIT QUEZADA

Un aspecto de la Exposición

Un franco éxito artístico ha obtenido la exposición del señor Polit Quezada, que se destaca por su trabajo original y la variedad de la composición.

Ha llamado la atención de los entendidos por la matización del colorido en los diversos trabajos de acuarela y obras "art nouveau" que han sido recibidas con verdadera aceptación por nuestro público.

Abierta desde el Jueves al público en Moneda 840, la mayoría de las obras han sido adquiridas, esperándose que al término de ella, que será a mediados de la próxima semana, todas se hayan adquirido.

MATINEE.— El Domingo 5 se efectuará la matinée infantil que ofrecen a sus amiguitas las señoritas Silvia y Ximena Searle Pardo.

MATRIMONIOS.—El 3 de Setiembre próximo se efectuará el matrimonio del señor Eduardo Gallardo Arteaga con la señorita Teresa León Zenteno.

—A mediados de Setiembre contraerá matrimonio la señorita Amelia Saavedra Pinto con el señor Jorge Reyes García Huidobro.

ENFERMOS.—Sigue mejor la señorita María Eugenia Martínez Vilche, después de una delicada operación a que fué sometida por el doctor Aníbal Grez.

—Restablecida de salud se encuentra la señora Emilia Williams de Aravena.

—Delicada de salud se encuentra la señorita Beatriz Pérez Rg Peña.

—Sigue mejor la señorita Esther Medina Parker.

—De cuidado el señor don Miguel Luis Valdés.

—Guarda cama enferma de cierto cuidado la señora Mercedes Barañao de Fernández.

—De Viña del Mar ha regresado la señorita Sofía Barceló Pinto.

—Continúa enferma de cuidado la señora Luisa Portales de Troncoso.

—Restablecida se encuentra del accidente que sufrió en Los Andes la distinguida artista Carmen Mellis.

—Continúa enfermo el señor Mardoqueo Fernández.

—Delicada se encuentra la señora Sara Chaigneau de Puelma.

—Guarda cama desde hace varios días el señor Fernando Castillo Infante.

—Continúa inspirando serios temores la salud de la señora Mercedes Valdés de Barros.

—Se encuentra delicado de salud don Ramón Luis Ortúzar.

Restablecido se encuentra el señor Manuel Sanfuentes A.

Baile

Escuela moderna de baile de salón, dirigida por el profesor práctico y de más actualidad:

Prof. M. AGUILAR

Hoy, como de costumbre, de 6 a 8, habrá academia de libre práctica dedicada a los alumnos

— EGAÑA 570 —
Entre San Isidro y Carmen

Minerva

CORSES, FAJAS, SOSTEN-SENOS Y ROPA BLANCA
SE INAUGURARA EL 1.º DE SETIEMBRE
— EN —
HUERFANOS 946

LOS REGALOS MAS DELICADOS Y OPORTUNOS
ENCONTRARA UD PARA SANTA ROSA Y SAN RAMON EN LA CONFITERIA Y PASTELERIA
LONDRES - 132 - Ahumada - 134
Pasteles y dulces finos, tortas y helados. Lo mejor y más económico de la capital.

Casa de Préstamos sobre Alhajas
LA ROYAL
ESTADO 56
-29.-A.

JECORINA ⑱ M. R.
EMULSION DE ACEITE DE BACALAO CON HIPOFOSFITOS COMPUESTOS
de sabor agradable y de gran valor tónico, para todas las edades
Los productos 18 fueron pramiados en la Exposición Internacional de Bolivia con el Gran Premio de Honor.

Mlle. JANE CARPENTIER
SOMBREROS Y VESTIDOS DE VERANO
AHUMADA 315
LOCAL DE LA "VILLE DE LONDRES"

FUNDOS VENDEMOS

COLCHAGUA.—700 cuadras planas regadas y el resto de rulo, muy buenas tierras, aptas para todo cultivo. Deuda $ 800,000. Precio $ 1.190,000.

CHILLAN.—300 hectáreas planas, de las cuales hay 125 totalmente regadas, tierras buenas para trigo y chacarería, principalmente. Deuda $ 45,000. Precio $ 125,000.

O'HIGGINS.—260 cuadras planas regadas cerca Rancagua y 1,150 m|m entre cerros y lomaje. Precio $ 1.300,000.

COLCHAGUA.—250 cuadras planas regadas. Instalación para 130 vacas de lechería. Precio $ 850,000.

SANTIAGO.—110 cuadras planas regadas y 12 cuadras de cerro. Explotación pastería y lechería, 4 cuadras árboles frutales, suelos riquísimos para todo cultivo.

Tenemos orden de vender espléndidos fundos cerca de Santiago.

LARRAIN GARCIA MORENO Hnos.
GALERIA ALESSANDRI 19

Sout American Fruit Company
Toledo, Rey & Cía.
(SUCESORES DE ROJAS CARRIZO Y CIA.)
Avisamos al comercio que desde el Lunes 30 del presente nuestra casa en Valparaíso atenderá todos sus negocios en sus nuevos y amplios locales en:
Avenida Brasil N.o 1128

MANIFESTACION. — En la tarde de ayer las señoritas del Hogar Universitario de la Avenida Independencia y un grupo de compañeros de la Escuela de Farmacia, ofrecieron un té en el Restaurant del San Cristóbal a las señoritas Leontina Sánchez Rodrígue, María Pacheco del Campo, Auristela Sepúlveda C. y Ludmila Godoy Urrutia.

PARTE. — Circula el siguiente parte de matrimonio:

"Daniel Castañeda Macías, participa a Ud. su enlace con la señorita Laura Mosquera Arias, y tiene el agrado de invitarlo a la ceremonia religiosa, que se efectuará el 4 de Setiembre próximo, a las 8 1|2 P. M. en casa de la novia.

Santiago, Agosto de 1926."

MATRIMONIO

Señorita Luz Román Valenzuela, cuyo matrimonio con el señor Luis Rioseco Bezanilla se efectuará hoy a las 11.30 A. M. en la Iglesia de la Preciosa Sangre

(Estudio Llaguno)

RECEPCION CORREA PEREIRA.—El Martes 31 del presente tendrá lugar la recepción que ofrece la señorita Blanca Correa Pereira, y que había sido suspendida por causa de duelo.

No se enviarán nuevas invitaciones.

CLUB DE SEÑORAS. — La exhibición de esta tarde de "La locura del baile". — Esta tarde, a las 6 y cuarto, en el teatro del Club de Señoras se exhibirá la hermosa cinta de actualidad que ha tenido un éxito enorme en los teatros neoyorquinos, por su interés y arte. "La locura del baile", que es el título de ella; trátase de un film de gran lujo que da a conocer las reuniones regias que tienen lugar en aquellas grandes ciudades.

Tienda de Protección al Trabajo Femenino. — Esta tienda estará abierta hoy hasta las 12 y media. Desde mañana comenzará una gran realización de toda la existencia de ropa para señoras y niños que las señoras exponentes han rebajado de precio por fin de temporada.

INVITACION. — Circula la siguiente invitación:

"La Cruz Roja de Ñuñoa tiene el agrado de invitar a Ud. a la bendición del nuevo local para Dispensario (Irarrázaval esquina Pedro de Valdivia), que se efectuará el Domingo 29 de Agosto a las 2 1|2 P. M. En caso de lluvia se suspenderá la ceremonia.

Ñuñoa, 26 de Agosto de 1926."

MATRIMONIOS. — Hoy será bendecido privadamente en casa de la novia, el matrimonio de la señorita Elena Doggenweiler Setz, con el señor Osvaldo Bordalí Setz.

Pondrá las bendiciones el Rvdo. Padre Damián Symon, de los Sagrados Corazones.

—El Sábado 21 se efectuó privadamente, en casa de la novia, el matrimonio de la señorita Natalia Olhagaray Cárter con el señor Enrique Alfonso Mery.

—Se ha fijado para el 11 de Setiembre el matrimonio de la señorita Rosario Vergara Claro con el señor Irvine Stewart Philipps.

—Ayer fué bendecido en casa de la novia, por el señor Vicario General del Arzobispado, don Miguel Miller, el matrimonio del señor Félix Ruiz Tagle L. con la señorita M. Lidia Ruiz Tagle M.

Fueron padrinos por parte del novio, don Arturo Ruiz Tagle A. y doña Carolina L. v. de Ruiz Tagle, y por parte de la novia, don Andrés A. Carvajal A. y la señora Mercedes Ruiz Tagle de Carvajal.

RECITAL DE CANTO. — El Jueves próximo, en la sala del Club de Señoras, se efectuará el recital de canto que ofrece el barítono don Julio Silva Salinas.

Consejos de la Comtesse Ivon

TRATAMIENTO ALFA.—

Alfa es la primera letra del alfabeto griego y el **Tratamiento Alfa** es la última palabra del perfeccionamiento para tratar la seborrea, la caspa y evitar la caída del cabello. En **Ahumada 144, tercer piso, por ascensor,** se hacen aplicaciones del tratamiento y especiales para la higiene del cabello, que recomendamos como lo mejor y más eficaz.

REGALOS UTILES Y PRACTICOS.—

Cuando se desea hacer un regalo que sea bien acogido y cuyo donante sea recordado por años y años, debe irse a la **Casa Debuse de Mauricio Gasman, Pasaje Matte 58,** casa representante de las célebres marcas francesas de plaquées Christofle, Argentor, Dixon, etc. Hay servicios completos en estuches, piezas sueltas y completo surtido de plaquées artísticos que vende muy barato y con grandes facilidades de pago. Hay para todos los gustos y todos los bolsillos.

¿DONDE IREMOS HOY?—

En un círculo de lindas muchachas se plantea esta cuestión para formar un plan de paseo, y por aclamación, cosa rara en discusiones femeninas, se acordó ir al **Luncheonette, calle del Estado, al lado del Teatro Imperio.** Se comprende esta unanimidad dado que este palacio de las bebidas y golosinas exóticas, es el rendezvous social de Santiago, donde todos y todas del mundo social, desfilan diariamente; es una especie de club público de la elegancia. Sus bebidas y sus golosinas son tan deliciosas, tan nuevas que deleitan al paladar más refinado.

TERSURA DEL CUTIS.—

Un cutis sin mancha, limpio, transparente es un ideal que todas las mujeres desean alcanzar, cuando la naturaleza no las ha favorecido en esto o las enfermedades, la edad u otro accidente marchita el cutis los Polvos Gaby usados con constancia producirán los resultados anhelados. Se encuentran en todas las boticas.

COMPRE EPIRUS.—

Nadie está contento con su suerte y desea lo que no tiene: así, algunas usan remedios para hacer salir cabellos y otras pagan para quitárselos. El famoso **Depilatorio Epirus, que vende la Botica Gamboa, Portal Mac-Clure, esquina de Merced,** deja el cutis limpio, sin ningún vello, como el de una guagua, y así se explica la gran demanda que tiene y cuánto ha aumentado su fama.

CUTIS Y CABELLO.—

Son dos factores de la belleza femenina que es preciso cuidar para avitarle todas las alteraciones que puedan comprometer su juventud y cualidades atractivas. El uso constante de **la crema para el cutis y el Capilar Clark,** le gagarantizan la conservación de todos sus atractivos, mejorándolos constantemente.

Estos productos de tocador sólo se venden en la **Casa Fantasio, calle Ahumada 345, a la salida del Pasaje Matte.**

CALZADO DE LUJO.—

La moda ha impuesto su dictamen que da preferencia al calzado, como prenda esencial de la toilette femenina, le dedica todas sus preferencias, de tal modo que hoy debe preocuparse más del calzado que de cualquiera otra prenda de vestir. Para formarse una cabal idea de las modificaciones introducidas en los modelos últimamente creados, es indispensable visitar la **Casa Real Ahumada 310,** que es la importadora de las últimas novedades. Su calzado se distingue además por su ejecución perfecta, su flexibilidad y la calidad incomparabels de sus materiales, sin que por esto sus precios sean exagerados.

COMTESSE IVON.

MATRIMONIO CONCERTADO.—

Señorita Sara Vial Larraín, cuyo matrimonio con el señor José Charme Prieto ha quedado concertado últimamente

EN EL SALON DE TE LONDRES. — Con éxito pocas veo visto se han llevado a cabo la reuniones diarias de la hora d té, en el elegante salón de la cal Ahumada, completando un con junto orquestal el interés y an mación de las reuniones.

Igualmente, las mañanas ha sido escogidas por los habitués d este elegante punto de reunión viéndose concurridísimo de onc a una de la tarde.

CENTRO FEMENINO DE ES TUDIO. — Los Lunes y Jueves d 2 a 4 tendrá lugar la clase de som brero.

También siguen funcionand las clases de francés, inglés, art decorativo, cestería, declamació y pintura.

Horas de matrícula, de 2 a 6, e su nuevo local, Delicias 294.

"RECORDANDO". — El Marte próximo se comenzará a vende en la casa Grimm y Kern el tan go "Recordando", de que es au tora la señora Corina Cienfuego de Honorato.

El embriagador perfume de frescas y fragantes flores, condensado en una pastilla: He aquí el JABON DE TOCADOR DERMAL

SE DISTINGUE

por su buen gusto la persona que use el Zapatón Gringo.

Véalo en la BOTERIA ARGENTINA: COMPAÑIA 1819.

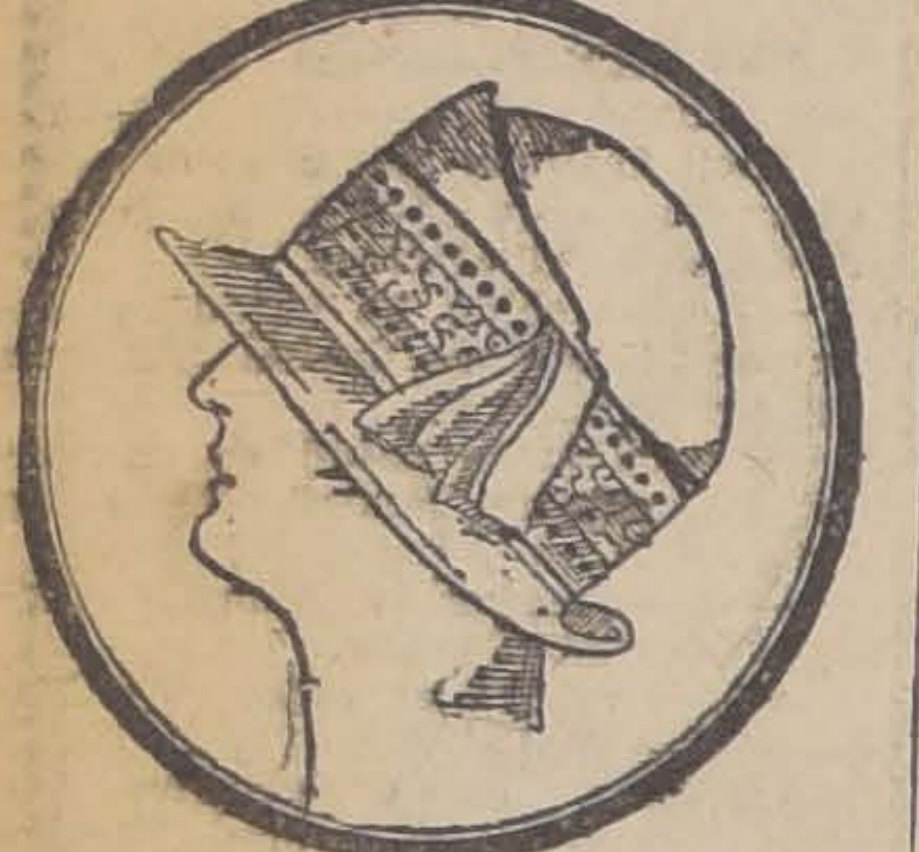

ATRAYENTE EXHIBICION DE LOS ULTIMOS MODELOS DE PRIMAVERA

Nuestro Departamento está atendido por la ex-jefe de la Casa Regiat: Madame Germaine

CABELLO Hnos.

(Fabricantes de sombreros y gorras)

— DELICIAS 2517 —

FRENTE AVENIDA ESPAÑA

Casa DEMETRIO YURY

CALLE 21 DE MAYO 557

OF. N.o 1, INTERIOR

Avisa a su distinguida clientela que ha recibido nueva remesa de adornos, fantasías y galones para trajes y sombreros de Primavera y Verano; gran surtido en cintas gro-grain y collares de perlas.

CACAO Peptonizado GLORIA

EL MAS EXQUISITO DESAYUNO — EL MAS NUTRITIVO, EL MEJOR ASIMILABLE — EL REPARADOR, POR EXCELENCIA, DE LAS FUERZAS — EXIJALO EN ALMACENES Y BOTICAS.

A base de leche cond., extr. de malta, cacao desgr., peptonizantes, etc.

LAS ULTIMAS COMBINACIONES

en colores para calzado de gran moda las encontrará usted donde NAVARRO.

Moneda 877

A-89

GRAN HOTEL VINA DEL MAR

AVISA A SU DISTINGUIDA CLIENTELA EL CAMBIO DE ADMINISTRACION, Y OFRECE SUS COMODOS DEPARTAMENTOS A PRECIOS MODICOS.

29.-A

Exija a su SASTRE

ANGLOTEX

"Los mejores casimires del mundo"

NO OLVIDE QUE EN EL CURSO DEL MES PROXIMO PODRA USTED CONTAR EN SU : CASA CON EL PRODUCTO:

MILKO

(M. R.)

o sea con la leche desecada más pura y sana que es dable obtener.

Después de la buena leche materna, MILKO es el alimento soberano para devolver la salud y las fuerzas a los niños enfermos y para evitar muchos trastornos y enfermedades a los niños sanos.

Para las personas débiles o convalecientes, MILKO es un alimento de fácil digestión y de un gran poder nutritivo.

PLISADOS

LOS MEJORES Y QUE NO SE DESHACEN, LOS HACE RAPIDAMENTE LA

Casa Saavedra

Alameda 862

Frente a Estado

Se ruega no confundir esta casa por otra

VISONET

TRAJES MODELOS recién llegados de París

La preferida por sus tejidos de novedad

SEDAS BOUCLET llegó precioso surtido

Confecciones sobre medida, última palabra de la moda.

931 Moneda 931

PELUQUERIA LOUBAT

San Antonio 208

esquina de Agustinas

Vende perfumería fina importada y esencias por gramos. Recomendamos especialmente Nuit de Noel, L'Heure Bleu, D'Almez que moi Chypre, Jazmín Corse, Un Air Embaumé, etc.

PRECIOS MUY VENTAJOSOS

18
Crema Encanto para la cara
M. R.

Veronique

Los más lujosos

TRAJES MODELOS IMPORTADOS DE PARIS

AHUMADA

Bajos edificio Díaz

BAILES MODERNOS

Por el prof. bonaerense Rafael Barroso. Charleston, Blas Fox-Tango argentino (moderno);— Shimmy—Vals americano. Enseñanza perfecta. Clases particulares.

Estudio Serrano 181

El saber elegir un alimento apropiado para la guagua es problema serio. No haga experiencia, sino use el

Azúcar Alimenticia SOXHLET

(A BASE DE MALTOSA)

Agentes generales: DAUBE Y CIA.

PINTURAS
ACEITE LINAZA INGLES: BARNICES
AGUARRAS, BROCHAS

PRECIO BAJO

MERCERIA MATAS

Casa fundada en 1886

DELICIAS 2780, PORTAL EDWARDS

2 ESPECIALIDADES!

Nuevo procedimiento de masaje, ejecutado por una especialista diplomada, recién llegada de París.

Las aplicaciones de los diversos productos de belleza son gratuitas, como lo es también el MAQUILLAJE.

2 REGALOS!!

Recoloración de los cabellos por vegetales, al Henné del Egipto, aplicado por un especialista francés.

EJECUTAMOS:
UNA TINTURA, UNA FRICCION A LA COLONIA Y UNA ONDULACION
POR EL BAJISIMO PRECIO DE
$ 30.00 m|c.

PELUQUERIA
Gath & Chaves
3.er PISO

MAISON GUALTIERI

EXPOSITION des MODES D'ETE

SANTIAGO
Estado 254

VIÑA DEL MAR
Valparaíso 545

CONCEPCION
B. Arana 764

USANDO LA CREMA DENTAL

Waite's

ANTI-PY-O

Va conservara sus dientes sanos y sus encías firmes

DE VENTA EN TODAS PARTES

Casa Cori

HUERFANOS 981 — SANTIAGO

RECIBIMOS:

El nuevo surtido en

TRAJE de NOCHE

— Y —

SOMBREROS

en todos los colores de moda

TEATRO
VICTORIA
-HOY-
Tres funciones con los programas más atrayentes del día

3 P. M. — Grandiosa y extraordinaria matinée dedicada a las familias y niños, e ilustrada con selecta música.

El más estrepitoso éxito del día.

¡RISA A CARCAJADAS! ¡ALEGRIA SANA!

HAROLD LLOYD EN
El Hombre Mosca

6.30 — 9.40. — GRAN ESTRENO DE LA NEW YORK FILM EXCHANGE

CULLEN LANDIS — DOROTHY DEVORE Y
La célebre actriz cómica **LOUISE FAZENDA** en el hermoso vaudeville de luxe

MARIPOSAS DE MUSICS HALL

Las aventuras de tres tenorios que disponían del porvenir de las chicas de Ligfield follies.

Hará que muestre a las niñas locas por el teatro los peligros y pequeñeces de la vida de bastidores.

APROBADA SOLO PARA MAYORES DE 18 AÑOS

LA FAMA Y EL PRESTIGIO DE LOS TEATROS DE SANTIAGO SERRA REPRESENTAN 10 AÑOS DE ESPECTACULOS UNICOS, CON EL APLAUSO UNANIME DE SU SELECTA CLIENTELA

MUNDIAL y COLON

Gálvez 447 — Plaza Almagro — Teléfono 257. Matadero

San Pablo esq. Teatinos — Plaza Ecuador — Tel. 2904. Central

PRESENTAN EN ESPECIAL 6.15 Y NOCHE 9.30, LA SUNTUOSISIMA Y EMOCIONANTE VISION SOCIAL DE TERNURAS, TRAGEDIAS Y EJEMPLO PARA LA MUJER

Gran creación de las estrellas:

BLANCHE SWETT y BESSIE LOVE

AQUELLOS QUE BAILAN

y estreno de la última creación de
PIRULITA
Drama de ternuras, risa, picardías y emociones:
EL TIO SOLTERO

Matinée del Mundial a las 2 — 4 Películas estupendas, 4 — Anita Stewart en su colosal drama "El Hijo de Cazán"; 2.a de "Millones Desaparecidos" y las cómicas de huracana da risa "La fiesta de los huérfanos" y "La segunda hipoteca"

Matinée del Colón a las 2.30 - 4 Asombrosas películas, 4 - Anita Stewart en el colosal drama "El Hijo de Cazán"; 3.a de "Millones Desaparecidos" y los tanques de carcajadas "Demasiados hijos" y "El Grito del Colegial"

DELICIAS

San Alfonso esq. Alameda — Teléfono 293. Estación
PRESENTA EN ESPECIAL 6.15 Y NOCHE 9.30:
EL PROGRAMA DOBLE, EL MILLONARIO

Acontecimiento Super Gigante

ARREBATADOR DRAMA PASIONAL DE PLACER, DOLOR, PECADO Y LUJO SOBERANOS, CREAION DE LOS GVACIONADOS

BARBARA LA MARR Y CHARLES DE ROCHE
CONWAY TEARLE Y LAS MAS LINDAS MUJERES DEL MUNDO

LAS LOCAS NOCHES DE PARIS

Matinee monumental a las 2.30 — 4 Formidables películas, 4 — Anita Stewart en el asombroso drama de luchas EL HIJO DE CAZAN: 2.a de MILLONES DESAPARECIDOS y los tanques de carcajadas LA FIESTA DE LOS HUERFANOS y LA SEGUNDA HIPOTECA, por Buster Brown y A. Lake.

Teatro COLISEO Arturo Prat y Avenida Matta VIERNES PROXIMO REABRIRA SUS PUERTAS, COMPLETAMENTE TRANSFORMADO, SIENDO EL MAS GRANDE, LUJOSO Y COMODO DE SANTIAGO

EN LA DIPLOMACIA.—De Estados Unidos regresó ayer el Cónsul de ese país en Valparaíso, señor Deichman.

—En la próxima combinación trasandina regresarán de Europa el ex-Secretario de la Legación de Chile en Madrid, señor Cesáreo Alvarez de la Rivera y el señor Renato von Schroeder, que va a Valparaíso.

RESIDENCIA. — El señor Samuel de la Sotta y Cristina Errázuriz de de la Sotta, han fijado su residencia en Puente 654, letra F.

AL EXTRANJERO.—En Octubre próximo parte a Estados Unidos el señor Félix Echavarría Unzurrunzaga.

RECEPCIONES.—En su residencia de la calle Moneda se efectuó ayer la matinée que ofrecía la señorita Martina Barros Ovalle a un grupo de sus relaciones.

—Ayer dió una recepción íntima a sus relaciones la señorita Luisa Vicuña Velasco.

—En Setiembre la señortia Mercedes Ossa Palma dará una recepción a sus relaciones en su residencia de la calle Huérfanos.

BRIDGE.— Ayer se efectuó un elegante bridge-party en casa del señor Emilio Garfias y señora Adriana Valdés de Garfias.

TE.—La señora Carmen Subercaseaux Aldunate ofreció ayer un té a don Eduardo Balmaceda Valdés y aficionados que tomaron parte en "Skenai".

MATINEE INFANTIL.—

A la matinée infantil, ofrecida ayer por la señorita Julia Ruiz Tagle Mena, asistieron las siguientes niñitas:

Laura Larraín S., Marta Díaz D., Marilu Langlois D., Rosa Undurraga R., Luz Barros Vial, Paulina Charlín, Teresa Aguirre, Inés Echeverría, Gabriela Duval C., Carmen Figueroa L., Hortensia Bezanilla, Cristina Undurraga L., Elena Vidal, Eugenia Correa, M. Angélica Malbrán, Susana Dupis, Lucy Bascuñán V., Elena Bascuñán V., Carmen Bascuñán V., Inés Calvo B., M. Teresa Calvo B., María Calvo B., Josefina Portales C., Julia Portales C., Carmen Ruiz Tagle A., Lucy Swinburn, María Larraín P., Emma González F., Luz González M., Marta Rivas G., Ana Montaner, Juana Walker L., Carmen Walker L., Teresa Undurraga D., M. Luisa Undurraga D., Marta Romero S., Esther Romero S., Eliana Lorca C., Esther Lorca C., Adriana Ruiz Tagle V., Mercedes Mena A., Marta Mena A., Inés Mena A., Rebeca Fuenzalida R T., Elena Ruiz Tagle, Marta Mena V., Loreto Huidobro, María Rojas, Filomena Rojas, María Irarrázaval C., Elena Irarrázaval C., Rosa Mackenna B., Lier Ramírez, María Huneeus V., M. Luisa Huidobro P., Rafaela Stuvens C. M., Carmen Correa Prieto, María de Ferrari, Paloma de Landa Concha, Olga Varas Valdivieso, Lucía Valdés Gutiérrez, Marta Donoso Antúnez, Ana Valdés Larraín, Marta Echaurren, María Luisa Correa Guzmán, Alicia Saavedra Pinto, Josefina Morandé Fabres, Marta Morandé Fabres, Ana Morandé Fabres, Mónica Díaz D., Isabel Beche, Olga Beche.

VIAJEROS.—Se ha dirigido a San Fernando el señor Manuel Cea Oliva.

—Al puerto se han dirigido el señor Jack Morrison, señora y familia.

—En la combinación de ayer ha partido a Vallenar el señor Mario Lira U.

—A Temuco don Eugenio Claro.

—A Chillán partieron los señores Víctor Blanco y R. Timmermann.

—De Viña del Mar se encuentra en ésta la señora Blanca Vergara de Errázuriz.

NO TODAS LAS CREMAS DE TOILETTE CONVIENE A CUALQUIER CUTIS INDISTINTAMENTE

POR CHARLOTTE ROUVIER

Es lógico que así sea, porque acontece con el cutis lo que pasa con cualquiera otra parte del cuerpo humano: hay para cada persona un índice eminentemente individual, y según el cual lo que es bueno para unos no da resultado para otros y esto cuando no es totalmente contraproducente. Y si a esto se agrega que muchas de las cremas ofrecidas en el país han sido preparadas sin tener en cuenta las especiales condiciones del clima local, se comprende cómo no resulten dichas cremas de benéficas consecuencias para aquellas mujeres asaz imprudentes que las han empleado sin antes haber reflexionado seriamente. Para remate, recuérdese que ninguna de estas cremas es mercolizada.

En cambio, la cera pura mercolizada, sencilla substancia que se halla en toda farmacia o perfumería de una cierta categoría, tiene la inapreciable virtud de convenir a todos los cutis, pues su especial constitución hace que pueda servir para todo tipo de tez, tanto para los claros como para los oscuros, para los finos como para los gruesos, siendo de notar que es especialmente indicada para el clima de los países suramericanos. Todas las noches, antes de acostarse y después de haberse lavado, hay que hacer un masaje de la cara, cuello, descote, brazos y manos, extendiendo una ligera capa de cera mercolizada, que, después del masaje, se deja durante toda la noche, para ser retirada a la mañana siguiente, con un poco de agua tibia. Después de unos cuantos días de este tratamiento, se constata que el cutis ha sido enteramente renovado, pues la cera mercolizada provoca el desprendimiento de la gastada y muerta cutícula exterior de la piel y hace que el nuevo cutis suave, terso y lozano, que toda mujer posee debajo del viejo, venga a relucir a la superficie con el destello propio de una epidermis tierna y joven.

¡GRATIS!

CONSULTAS DE BELLEZA
EN SAN ANTONIO 281 (ALTOS)
—— CASA FOTOGRAFIA LLAGUNO ——

Recomiendo acertadamente los productos coloniales "SERRALLO".

CREMA CONTRA ARRUGAS al bajo precio $ 5 la caja y el sin rival DEPILATORIO INOFENSIVO el que depila en 10 minutos.

BLANCO FINO deja la piel como alabastro y absorbe las grasas.

LOCION CONTRA LAS ESPINILLAS y puntos negros.
ACEITE MANICURE mantiene las manos tersas y blancas.

APROVECHE LAS CONSULTAS GRATUITAS DE BELLEZA

Anexo Salón de Peluquería y Peinados
CORTE DE MELENA ... ... $ 2.00
ONDULACION MARCEL.. ... ... $ 3.00

Grandiosa Baratura

DESDE EL LUNES 30 DE AGOSTO HASTA EL SABADO 4 DE SETIEMBRE

EXPOSICION

DE TODAS LAS NOVEDADES DE PRIMAVERA — PRECIOS SORPRENDENTES

Aprovechar esta verdadera ocaSión:

ROYAL CREPE
TAFETAN PURA SEDA
CREPE DE CHINE CON GUARDAS
CREPE GEORGETTE
OTOMAN DE SEDA
FULGURANTE
CREPE SATIN
CHIFFONS CREPE
KASHA
POPELINA
COVER-COAT
JASPELAINE
KASHADINE
ROYAL CREPE DE COLORES
GALONES DE FANTASIA
CINTAS ALTA NOVEDAD
MALETINES
MEDIAS MARCA KAISER
ONIX Y MAINING
GOLILLAS
ENCAJE DORADO Y PLATEADO FANTASIA
COMBINACIONES DE SEDA
CHALECO
PECHERA DE ENCAJES

Galería de Novedades

21 DE MAYO 511 y MONJITAS 879

LOS PROGRAMAS DE HOY

TEATROS

COMEDIA.—Huérfanos 1180.—Compañía de revistas mexicanas. —Matinée: You speak english? y Adelante con los faroles. Tarde y noche: Si Adelita se fuera con otro y Adelante con los faroles.

SANTIAGO.—Merced 847.—Compañía Palmada.—Matinée: La canción del trabajo y Qué es gran Barcelona. Tarde: La fiesta de San Antón y La gran vía. Noche: Ojo por ojo y La Gran Vía. Tarde y noche: Tonadillas, por Marita Bührle.

CINES

ALHAMBRA.—San Antonio esquina Monjitas.—Matinée: Domador de bandidos y La Chilenita. Tarde y noche: Himeneo y La Chilenita.

AMERICAN CINEMA.—Arturo Prat esquina de Alonso Ovalle. —En transformación.

APOLO.—Victoria frente a Juan Vicuña.—Matinée: El comisario de la frontera y El rey reata. Tarde y noche: Destino y El ladrón honrado.

ATENAS.—Maestranza 1035.—Matinée: Jorgito Washington y Sobre rieles de fuego. Tarde y noche: El engaño.

AVENIDA.—Vicuña Mackenna 624.—Matinée: El pájaro azul, El tío soltero y Programa Cómico Universal. Tarde y noche: Genoveva, de Lamartine.

AVENIDA MATTA.—Avenida Matta 618.—Matinée: Cómo maté a mi hijo y El sentenciado. Tarde y noche: Las locas noches de París.

BRASIL.—Brasil esquina de Huérfanos.—Matinée: La bala misteriosa y Programa Cómico Universal. Tarde y noche: El águila negra.

CINEMA STAR.—Avenida Recoleta 3434.—Matinée: Domador de bandidos y El hombre sin alma. Tarde y noche: Himeneo.

COLISEO.—Arturo Prat y Avenida Matta.—Próxima reapertura

COLON.—Plazuela Ecuador.—Matinée: El hijo de Kazán Millones desaparecidos y Programa cómico. Tarde y noche: Aquellos que bailan y El tío soltero.

DELICIAS.—Delicias esquina San Alfonso.—Matinée: El hijo de Kazán, Millones desaparecidos y Programa cómico. Tarde y noche: Las locas noches de París.

DIECIOCHO.—Dieciocho 14.—Matinée: La Sinfonía Fantástica y Programa cómico. Tarde y noche: La marca de Caín.

ELECTRA.—Catedral esquina Sotomayor.—Matinée: Programa cómico Chaplin emigrante. Tarde y noche: Para amar y honrar.

ESMERALDA.—San Diego 1035.—Matinée: La quimera del oro, La bala misteriosa y Un par de patines. Tarde y noche: El paraíso prohibido.

EXCELSIOR.—Independencia 1070.—Matinée: Jorgito Washington y Golpe por golpe. Tarde y noche: El engaño.

FERROVIARIO.—Exposición 155.—Matinée: La reina del circo, El capitán Lucero y Programa cómico. Tarde y noche: Sombras de París

FRANKLIN.—San Diego 2015.—Matinée: Los millones desaparecidos, El tío soltero y Programa cómico. Tarde y noche: El sentenciado y Pasado por agua.

IMPERIAL.—San Diego 1344.—Matinée: Tiene usted un fósforo? y Jorgito Washington. Tarde y noche: Aquellos que bailan y Orgullo de hidalga.

IDEAL CINEMA.—Mapocho 4117.—Matinée: Millones desaparecidos, Nuevamente socio y Don Juan el Mono. Tarde y noche: Sinfonía Fantástica y Ladrón de Alto Copete.

IMPERIO.—Estado 239.—Matinée: In'Ch'Allah y El hombre sin alma. Tarde y noche: Derechito al corazón.

INDEPENDENCIA.—Independencia 373.—Matinée: Los millones desaparecidos, El tío soltero y Programa cómico. Tarde y noche: Matrimonio interino.

IRIS.—Castro 130.—Matinée: Jaque al rey y Programa Chaplin aristócrata. Tarde y noche: Las locas noches de París.

LATORRE.—Delicias 3734 —Matinée: Los millones desaparecidos y Sobre rieles de fuego. Tarde y noche: El triunfador.

MINERVA.—Chacabuco 780.—Matinée: Los millones desaparecidos, Programa Cómico Universal y Los perros comediantes. Tarde y noche: Genoveva de Lamartine y Los perros comediantes.

MUNDIAL.—Plazuela Almagro.—Matinée: El hijo de Kazán, Millones desaparecidos y Programa cómico. Tarde y noche: Aquellos que bailan y El tío soltero.

ODEON.—Barroso esquina San Pablo.—Matinée: Perdóname, madre y Programa cómico Chaplin emigrante. Tarde y noche: Para amar y honrar.

OLIMPIA.—Huérfanos.—Tarde y noche: El hombre sin alma.

O'HIGGINS.—San Pablo esquina Cumming.—Matinée: La bala misteriosa Millones desaparecidos y Variedades. Tarde y noche: El águila negra.

POLITEAMA.—Portal Edwards.—Matinée: Por un cabello de mujer y Programa cómico. Selecta: Perdóname, madre. arde y noche: Esposas solteras.

REPUBLICA.—Avenida República 239.—Matinée: Joven y diablo y Por un cabello de mujer. Tarde y noche: Esposas solteras.

[illegible] UGARTE.—Plaza Bogotá.—Matinée: Sombras de París, El [illegible]sario y Programa cómico. Tarde y noche: El sentenciado y Un Quijote moderno.

SALA ORIENTE.—San Francisco 178.—Matinée: Ladrón de alto copete, Noticiario Fox 21, El salto del Iguazú, La zabullida, Golpes y dinamita. Tarde y noche: El vestido de madama.

SETIEMBRE.—Delicias 404.—Matinée: La bala misteriosa y Programa Cómico Universal. Tarde y noche: El águila negra.

SPLENDID.—Huérfanos 1060.—Matinée: Esposas solteras. Tarde y noche: ¿Qué haré? por Dorothy Mac Kaill.

VICTORIA.—Huérfanos esquina San Antonio.—Matinée: El hombre mosca. Tarde y noche: Mariposas de music-halls, por Dorothy Devore, Louise Fazenda y Cullen Landis.

YUNGAY.—Plaza Yungay.—Matinée: Domador de bandidos y ¿Tiene usted un fósforo? Tarde y noche: Himeneo.

ORIENTE

SAN FRANCISCO 178 — HOY TRES MONUMENTALES FUNCIONES

Lujo deslumbrante.
Arte extraordinario
Belleza incomparable. Toilettes riquísimas. Mansiones señoriales. Presentación fastuosa!

El Vestido de Madame

COMEDIA EXQUISITA I
TERPRETADA POR LA EL
GANTE ACTRIZ
STELLE TAYLOR

COLOSAL MATINEE: LADRON DE ALTO COPETE, POR PERICO METRALLA.—GOLPES Y DINAMITA.—LA ZAMBULLIDA.—EL SALTO DEL IGUAZU.—NOTICIARIO FOX.

IMPERIO

CHILEAN CINEMA CORP.

Gran Orquesta Grazioli

HOY

Matinée doble a las 3 P. M.

LA NOTABLE PELICULA FILMADA EN LA ARABIA Y DE APASIONANTE INTRIGA

IN' CH' ALLAH

O

"EN EL PAIS DE ABD-EL-KRIM"

ADEMAS LA GRAN CINTA DE AVENTURAS

EL HOMBRE SIN ALMA

por WILLIAM RUSSELL Y MARGARITA de la MOTTE

Especial 6.30, noche 9.40 — GRANDES FUNCIONES

ESTRENO DE LA ADMIRABLE Y ELEGANTE COMEDIA DE LUJO E HILARIDAD,

Derechito al Corazón

CREACION DE JOHNNY HINES Y DORIS MAY

Un simpático muchacho que, de conductor de tranvías, se convierte en accionista de la Compañía y conquista el corazón de una rica heredera. Johnny, el creador de "Entre Besos y Pergaminos", triunfa en toda la línea.

Un idilio lleno de extraordinarias situaciones que reunen lo tierno y lo humorístico. Regia presentación social y espléndidas visiones de fiestas y cuadros dramáticos en que se admira la intrepidez de Johnny.

Próximo MIERCOLES, DIA DE MODA ESTRENO DE LA GRAN PRODUCCION INGLESA **«Una Mujer Honrada»** Drama social de gran emoción, por ISABEL ELSON

IMPERIAL

MATINEE DOBLE A LAS 3 P. M. **¿Tiene Ud. un fósforo? y Jorgito Washington**

ESPECIAL Y NOCHE **Aquellos que Bailan y Orgullo de Hidalga**

MARTES 31 EN EL VICTORIA

RESERVE UD. SU LOCALIDAD CON TIEMPO Y PODRA VER UN BELLO ESPECTACULO CINEMATOGRAFICO EN LA ADMIRABLE CREACION DRAMATICA DE

RICHARD BARTHELMESS Y CAROL DEMPSTER

EL PAIS DEL ENSUEÑO

Su acción se desarrolla en las maravillosas regiones de las Bahamas, en medio de una naturaleza imponente, que despierta en el espíritu de los protagonistas, ansias de amor y de infinito. Es un canto de vida y juventud.

Producción de David W. Griffith para ARTISTAS UNIDOS

El Coliseo prepara su apertura con un espectáculo de opereta

El Coliseo de hoy día constituye, no ya una sorpresa, sino una ganga permanente y definitiva para la ciudad. Es el recinto único de los espectáculos grandes, de esos que en en otros lados no encuentran su debido financiamiento y que por tanto no llegan a nuestro país.

El Coliseo va a abrir triunfalmente sus puertas, con la espontánea seguridad del que sabe que tiene de antemano asegurado el triunfo y lo hará con una experta, disciplinada y atrayente compañía de operetas, género que goza del favor público en todas partes.

El popular y meritorio Rogel Retes ofrecerá unas veladas que dejarán recuerdo. Rogel Retes está dispuesto a sacrificarlo todo, salud, dinero, entusiasmos, cartel, todo, en favor de esta temporada que iniciará en breve, para la cual ha seleccionado su elenco que le representa un alto presupuesto. Entre las figuras están estrellas chilenas de gran mérito: la Rosita Maldonado, que apenas cuenta 18 años y que ya es, más que una promesa del tablado, una realidad evidente y que será la soubrette de la troupe y la eximia cantante, compatriota nuestra, Adriana Soler, cuyo prestigio es suficientemente amplio y merecido.

Teatro Santiago

MATINEE, "LA CANCION DEL TRABAJO" Y "QUE ES GRAN BARCELONA".—VERMOUTH, "LA FIESTA DE SAN ANTON" Y "LA GRAN VIA".—NOCHE, "OJO POR OJO" Y "LA GRAN VIA".—TARDE Y NOCHE, TONADILLAS POR MARIITA BÜRHLE

La incorporación de Mariita Bührle a los espectáculos del Santiago, ha sido gratamente acogida por los habitués, que reconocen en la joven y agraciada tonadillera nacional a una de las más eficientes intérpretes de este agradable género teatral. Hoy habrá tres funciones. En la matinée de las 3 subirán a escena el sainete lírico "La Canción del trabajo" y la exitosa revista de Manolo Fernández, "Que es gran Barcelona".

Para la vermouth se anuncia la bonita zarzuela "La fiesta de San Antón", en la que tanto se distingue Palmada. El programa se completará con un acto de tonadillas a cargo de Mariita Bührle.

La función nocturna se hará con la humorada en un acto titulada "Ojo por ojo", que fué estrenada anoche con éxito.

Este programa se complementará con la revista madrileña "La Gran Vía" y con tonadillas por María Bührle.

Terraza del Santa Lucía

Pronto se reanudarán en el teatro de la Terraza del Cerro Santa Lucía los programas de cines y variedades que tan concurridos se vieron el año último por un público que supo corresponder a los desvelos de una empresa progresista y activa.

Mientras tanto se desarrollan ya con todo éxito los programas dominicales de bailes-conciertos, prometiendo estar especialmente concurrido el de hoy por constar de un hermoso y animado acompañamiento musical.

Teatro Comedia

MATINEE, "¿YOU SPEAK ENGLISH," Y "ADELANTE CON LOS FAROLES".—VERMOUTH Y NOCHE, "SI ADELITA SE FUERA CON OTRO...!" Y "ADELANTE CON LOS FAROLES"

La compañía mexicana estrenó ayer la zarzuela dramática de César Sánchez música de Salvador Sánchez, titulada "Si adelita se fuera con otro...!", obra basada en una popular copla mexicana. En esta obra se explota la indisciplina que reinaba en el ejército revolucionario, buscando siempre la nota teatral, que provoca en la mayoría de los casos escenas francamente cómicas, que se anotan también sus puntos francamente dramáticos.

Hoy habrá tres funciones de mucha atracción. En la matinée subirá a escena nuevamente la graciosa revista "You speak english?", en la que tanto se luce Ignacio Mateos, y la obra nacional de Cariola y Torrens, "Adelante con los faroles", que constituye el mayor éxito cómico de la temporada.

MATOGRAFICAS NOTICIAS CINE

TRES FUNCIONES DE EXTRAORDINARIA IMPORTANCIA EN EL VICTORIA; EN LA MATINEE HAROLD LLOYD EN "EL HOMBRE MOSCA"; EN SECCIONES SOCIALES: "MARIPOSAS DE MUSICS HALL" Y ACTUALIDADES

Los programas que ofrece hoy el Teatro Victoria son de una atracción extraordinaria en las tres funciones. La matinée, que la empresa dedica especialmente a las familias y niños, anota la única exhibición que se hará a esta hora de la superproducción que ha constituído el mayor éxito de la temporada: "El hombre mosca", por Harold Lloyd. Durante cuatro días seguidos se ha estado exhibiendo en el Victoria esta cinta maravillosamente cómica y en toda ocasión un público que ha llenado la sala, ha manifestado en forma franca su agrado. Esta cinta, asegura al espectador dos horas de risa continua, de sensación y de optimismo, ya que Harold agota en ella todos los recursos de su ingenio, de su gracia y de su talento.

En las secciones sociales se estrenará un bonito y agradable exponente artístico de la New York Film Exchange. Es la alegre comedia vaudevillesca titulada: "Mariposas de Musics Hall", cuyas escenas plenas de espiritualidad y simpatía muestran al espectador aspectos muy pintorescos de la vida de bastidores adentro, en donde, como en todas partes, hay gentes buenas y malas, muchachas honradas y nobles al lado de otras perversas y malignas. Se señalan para la niña fascinada por la luz de las candilejas todos los peligros de la vida del teatro y sus despreciables pequeñeces.

Sus intérpretes son: Dorothy Devore, adorable tipo de ingenua; Louise Fazenda, graciosa actriz cómica; y, Cullen Landis, notable galán joven.

"Mariposas de Músics Hall", se exhibe en especial y nocturna con excelente programa de música sincronizada.

AVENIDA

"Genovova" de Lamartine. — A las tres inicia su matinée de hoy esta sala con un programa de triple atracción. Presenta el estreno de la hermosa comedia dramática, titulada: "El pájaro azul", obra vibrante y repleta de situaciones de alta emoción. A continuación va la última creación de Pirulita, titulada "El tío soltero", finalizando con un programa Cómico Universal.

Las reuniones sociales de especial y noche están dedicadas al estreno de la estupenda maravilla de arte francés, el conmovedor poema de Alfonso de Lamartine, titulado "Genoveva", dirigida por León Poirier e interpretada por Mlle. Myrga.

EN ESPECIAL Y NOCHE DEL SPLENDID: "¿QUE HARE?", POR DOROTHY MACKAILL; EN MATINEE: "ESPOSAS SOLTERAS", POR 9.a VEZ CONSECUTIVA

En sus funciones de moda de hoy esta sala estrenará "¿Qué haré?"; una enternecedora comedia dramática editada por la Producers Distributing y que se destaca con brillo en el programa de Max Glücksmann.

"¿Qué haré?" ¿Qué otra cosa, qué otras palabras puede proferir una mujer abandonada de improviso ante la vida y que siente faltarle el apoyo del hombre en el momento en que más lo necesita? Si hay algo espantoso es que una mujer que ha sido buena esposa y mejor madre se vea de repente sumida en la miseria y en la desesperación. La mujer es un ser débil que puede afrontar la vida valerosamente mientras es soltera atendiendo a su sustento sin necesitar para nada del hombre. Pero cuando la mujer es madre y tiene que dedicar todas sus horas al cumplimiento de los sagrados deberes que la naturaleza le ha impuesto está casi totalmente incapacitada para afrontar una situación difícil.

Tal es la desgarradora novela de la protagonista de este drama, una humilde y linda obrerita que se ganaba su vida valerosamente hasta el día en que se topó con un muchacho, al parecer obrero como ella, que hizo latir su corazón. Entonces cambió gustosa las rudas labores diarias por las gratas labores domésticas y más tarde por los solícitos afanes y los deliciosos afanes de una maternidad consciente y amorosa. Un día la desgracia quiso que el marido fuera víctima de un accidente y desapareciera para siempre dejando a su pobre esposa, a la infortunada madrecita, sin techo y sin pan con una criatura en los brazos sola ante la vida...

Dorothy Mac Kaill y John Harrón interpretan magistralmente esta dolorosa y emocionante novela.

En la matinée extra de las 3 P. M. y como un suceso especial, se exhibirá por novena vez consecutiva y a precios rebajados, la cinta grandiosa "Esposas solteras", la creación suprema de Corinne Griffith y Milton Sills.

HOY TRES FUNCIONES EN EL IMPERIO, ESTRENO DE "DERECHITO AL CORAZON" POR JOHNNY HINES

Las tres funciones que anuncia para hoy la Sala Imperio prometen verse muy concurridas, pues los programas que en ellas se exhibirán están llamados a interesar vivamente al público. En matinée se exhibirá la hermosa película "I' Ch' Allah" o "En el país de Abd-El-Krim" película que ofrece la particularidad de haber sido filmada en el auténtico Mohgreb, motivo por el cual ofrece hermosos paisajes de la tierra musulmana y nos da a conocer las costumbres árabes. Protagonizan esta cinta el actor árabe Brahim El Hadjeb, la actriz rusa Stacia Napierkowska y la actriz francesa Fabienne Frea. El argumento es emocionante y con variadas situaciones. Seguirá la admirable película de aventuras titulada "El hombre sin alma", en la cual hacen las principales creaciones los atléticos y geniales actores William Russell y Victor Mc. Laglen. Estos dos artistas son campeones de fuerza y sus luchas en esta película causan verdadera sensación. Los acompaña la gentil y querida actriz Margarita de la Motte. En especial y noche reaparecerá el simpático actor Johnny Hines, creador de "Entre besos y pergaminos" que tanto divirtió y encantó a nuestro público, protagonizando ahora el rol central de la elegante comedia "Derechito al corazón". Esta película ofrece amplio campo para que el notable Johnny luzca sus cualidades de sin par humorista y su elegante frescura que da al trabajo que desarrolla una simpatía alegre. "Derechito al corazón" es la novela de un joven irlandés que llega a la América del Norte dispuesto a conquistar la fortuna y que tiene tanta suerte en su empresa que no contento con apoderarse del corazón de una linda chiquilla obtiene que le regalen valiosas acciones de una compañía de tranvías que cuenta con innumerables millones de capital. Johnny Hines está acompañado en esta película por la encantadora actriz Doris May, deliciosa muchacha que tiene a su cargo un rol muy amable y simpático. Las divertidas escenas de esta película y la variedad de sus situaciones y conflictos mantiene al público en un constante interés.

TRES FUNCIONES EN EL ESMERALDA, "EL PARAISO PROHIBIDO", POR POLA NEGRI EN VERMOUTH Y NOCHE CHAPLIN EN "LA QUIMERA DEL ORO" Y HOOT GIBSON EN "LA BALA MISTERIOSA" EN MATINEE

Hoy habrá en el Esmeralda tres funciones realmente extraordinarias. En la vermouth y en la nocturna se estrenará "El paraíso prohibido", por Pola Negri, acompañada de Rod La Roque y Adolfo Menjou. Pola hace el rol de reina que usa su poder para satisfacer sus caprichos de amor. Se enamora de uno de los oficiales de su guardia pero éste se niega a ser un juguete de una mujer con riesgo de perder el amor de su novia. Así fué cómo en el corazón de un hombre verdaderamente enamorado pudo más una modesta drama de la corte que una poderosa soberana.

La matinée tiene un programa realmente formidable que constituye un paraíso para niños y grandes. Está formada por la famosa película de Chaplin, "La quimera del oro", por la cómica y sensacional cinta de Hoot Gibson, "La bala misteriosa" y por la comedia "Un par de patines".

"EL AGUILA NEGRA", DE RODOLFO VALENTINO HOY EN LOS TEATROS SETIEMBRE, BRASIL Y O'HIGGINS, Y MAÑANA EN EL ESMERALDA

Los diarios han despertado enorme interés sobre el malogrado actor con sus extensas informaciones sobre la muerte del gran favorito. Así es cómo los teatros han recibido incontables peticiones para que se exhiban las películas de Valentino.

Accediendo a esta solicitudes, la sociedad Valnezuela ha decidido exhibir hoy "El águila negra", la más reciente creación del querido actor.

"El águila negra" es una de las cintas que más se presta para el temperamento apasionado y romántico de Valentino. Es el oficial de la antigua guardia imperial rusa a quien se destituye de su cargo y de sus honores para arruinar su amor. El se transforma entonces en uno de esos bandidos legendarios, terror de los poderosos. La gente lo apoda "El águila negra", porque es como una siniestra ave de presa.

Además de esta película extraordinaria se exhibirán el "Noticiario Universal 39" y la comedia "Pretendiendo ser rica", por Wanda Wiley.

—En la matinée de los tres teatros se repetirá "La bala misteriosa", la cómica y sencacional creación de Hoot Gibson. Además se exhibirá el último programa cómico Universal.

HOY EL PRINCIPAL DA EN SUS TRES FUNCIONES: "LA CASTELLANA DEL LIBANO", DE PIERRE BENOIT

"La Castellana del Líbano" nuevamente triunfó ayer en El Principal en forma más entusiasta que en su estreno, pues en ambas funciones estuvo desbordante, a pesar del temporal de agua que cayó desde las seis de la tarde.

Benoît nos lleva en "La Castellana del Líbano" a las lejanas y pintorescas regiones de Siria, en medio de esa vida agitada y cálida que ejerce morbosa influencia en el espíritu de los habitantes, hipertrofiando todos sus sentimientos y sus tendencias pasionales. Para ello, la dirección de la editora de 'La Castellana del Líbano" no se ha limitado a construir decorados, ni ha reproducido el ambiente por medios artificiales. Ha filmado en la Siria misma las escenas pintorescas y descriptivas de esta soberbia producción. De allí que el espectador pueda apreciar en toda su grandiosidad las ruinas arquitectónicas de la Siria milenaria, la tristeza ensombrecedora de sus desiertos y el exotismo de sus costumbres. Las mansiones en que se desarrolla la acción son del más fascinador estilo yy allí en ese medio brillante y deslumbrador se efectúan fiestas típicas soberbias, de lujo asiático y de fragancia oriental. Vemos un baile de máscaras que asombra por su magnificencia. En cuadros plásticos de gusto refinado se nos presentan bellos conjuntos de desnudos y artistas coreográficos de gran belleza y prestigio que realizan danzas estupendas y alegorías fantásticas.

La belleza de "La Castellana del Líbano", en cuanto a su presentación vale por sí sola lo que los derroches artificiosos y desordenados de todas esas producciones gigantes con que hasta ahora se ha querido sorprender al espectador de cine. Aquí todo es buen gusto, armonía, refinamiento.

Las entradas están a la venta en la boletería de El Principal, desde las 10 A. M.

—En breve, "El Pensador", de Rodin.

Rodolfo Valentino
NO HA MUERTO

El Cable, con su frialdad de siempre, esparció la noticia de la muerte del gran actor RODOLFO VALENTINO, ocurrida a raíz de una operación doble.

Los amantes del cinematógrafo han lamentado esta desgracia. Había motivos para ello. La influencia que hasta ayer ejercía Valentino en el arte silencioso era inmensa

LAPARAMOUNT se une a este sentimiento general y se inclina ante los restos del artista con muda reverencia.

LA PARAMOUNT, que lo tuvo durante largo tiempo en sus filas de avanzada, que justipreció sus valores al confiarle obras de la importancia de "MONSIEUR BEAUCAIRE", de "LA CAUTIVA DEL CAUDILLO MORO" y de otras, se siente uno de sus deudos. En su afán de prolongar un poco la vida gloriosa del ídolo y como un respetuoso homenaje a su memoria, la PARAMOUNT ha resuelto anticipar un gran estreno suyo, que reservaba para fecha posterior y que se titula

"COBRA"

sugestivo nombre de serpiente, evocador de perfidias femeninas y de fascinaciones.

"COBRA" revive el espíritu de VALENTINO y lo presenta en su aspecto esencial, en el que determinó sus grandes triunfos, como hombre extraño, inquietante y desdeñoso.

Esta obra se estrenará en el VICTORIA el día Jueves 9 de Setiembre.

Mientras este acontecimiento no se produzca y "COBRA" permanezca desconocida para el público, puede decirse con entera verdad que RODOLFO VALENTINO NO HA MUERTO AUN.

PARAMOUNT FILM S. A.
ESTADO N.º 250
Santiago

HOY 3 P.M.

GRAN MATINEE PARA MAYORES DE 15 AÑOS

Presentación a toda Orquesta

A Precios REBAJADOS

DE LA GRANDIOSA PELICULA

"Esposas Solteras"

Por CORINNE GRIFFITH y MILTON SILLS

SPLENDID

DIRECCION: MAX GLUCKSMANN

El Cine preferido de la gente de buen gusto, por la calidad y variedad de los espectáculos que se presentan y por su regia Orquesta, conjunto que dirige

A. CARVAJAL

Y QUE ES LO MEJOR QUE HAY EN CHILE

6.30 y 9.45. Grandiosas Funciones Sociales.

Estreno de la delicada comedia sentimental

¿QUÈ HARÈ?

Creación de la mujer más hermosa del Cine:

DOROTHY MACKAIL

y del simpático muchacho

JOHN HARRON

HOY

Enternecedor poema de vibrante ternura, en el cual se han puesto en juego los resortes más ocultos del corazón humano.

Sello: Prod. Distributing
Exclusividad:
MAX GLUCKSMANN

---

3 ESTRENOS FORMIDABLES DEL PROGRAMA MAX GLUCKSMANN

3 obras grandiosas que serán estrenadas en el concurrido

SPLENDID

Martes 31

COMO UN BROCHE DE ORO QUE CIERRA EL MES DE AGOSTO

EL INTENSO DRAMA PASIONAL "FIRST NATIONAL ATRACTION. — EXCLUSIVIDAD: MAX GLUCKSMANN.

POR ESTA PUERTA HAS DE VOLVER UN DIA

Creación de la encantadora actriz

Bárbara La Marr

Y EL GENIAL ACTOR

BERT LYTELL

VIERNES

LA DELICADA COMEDIA SENTIMENTAL

COMO UN CLARO DE LUNA

CREACION DE

BEBE DANIELS y NITA NALDI

Paramount. Exclusividad Max Glücksmann

LUEGO

La famosa obra de CHARLES DICKENS —

OLIVERIO TWIST

"EL HIJO DE LA PARROQUIA"

LA MEJOR CREACION DEL PRODIGIO

JACKIE COOGAN

Y EL ACTOR RAYO

LON CHANEY

POLITEAMA

MATINEE DOBLE

"POR UN CABELLO DE MUJER"

Y el divertido Programa Cómico "EL AGRESTE OESTE"

Selecta: "¡PERDONAME, MADRE!"

REPUBLICA

MATINEE DOBLE

"EL REPORTER INVENCIBLE"

Y el emocionante drama policial

"POR UN CABELLO DE MUJER"

ESPECIAL Y NOCHE EN AMBOS TEATROS. LA OBRA CUMBRE DE LA EPOCA

"ESPOSAS SOLTERAS"

La creación suprema de las geniales estrellas CORINNE GRIFFITH y MILTON SILLS

ODEON Y ELECTRA

GRANDIOSA MATINEE TRIPLE

El divertido programa Cómico

"CHAPLIN EMIGRANTE"

La sensacional obra dramática por Jane Novack

"¡PERDONAME, MADRE!"

6,30 y 9.30. La obra gemela de "El Halcón de los Mares". — Creación suprema de

BETTY COMPSON y BERT LYTELL

"PARA AMAR Y HONRAR"

T. PROVIDENCIA

AV. MANUEL MONTT N.os 44|60
CARROS Y GONDOLAS 11-27 Y 34

HOY

Matinée para grandes y chicos a las 3.45 P. M.

Douglas Fairbanks

— EN —

LOS TRES MOSQUETEROS

ADEMAS:

Programa Cómico Fox

ESPECIAL — NOCHE
6.30 9.30

ORQUESTA BUBERT
(AUMENTADA)

Plateada numerada en venta desde las 10 de la mañana.

En la vermouth: Plateay balcón al mismo precio.

Estreno de la sublime y conmovedora super-producción francesa

GENOVEVA DE LAMARTINE

Tema: La novela de una joven que sacrificó, amor, felicidad y honra, porque otros fueran felices.

FILM D'ART GAUMONT

— POR —

Mlle. MYRGA

Obsequio del Semanario N.o 11

LAS ACTIVIDADES DE LA CASA MAX GLÜCKSMANN EN LA SEMANA ENTRANTE; BARBARA LA MARR EN "POR ESTA PUERTA HAS DE VOLVER UN DIA"; BEBE DANIELS, NITA NALDI Y DAVID POWELL EN LA PARAMOUNT EXCLUSIVA DE GLÜCKSMANN "COMO UN CLARO DE LUNA"; "DEJATE DE COQUETEOS", VODEVIL DE WANDA HAWLEY

Las actividades dela semana pasada de esta poderosa entidad cinematográfica sur-americana culminaron con la soberbio producción dramática "Esposas solteras", que cumro con la soberbia producción dra-Sala del "Splendid Theatre", con el aplauso del público.

El "clou" de la semana lo constituirá el gran estreno del próximo Martes del Splendid Theatre, la nueva superproducción de la célebre manufactura First National Attration, "Por esta puerta has do volver un día", que con el título de "Sandra" conquistó a todos los públicos más exigentes de los Estados Unidos y fué elogiada por la crítica estadounidense, como una de aquellas producciones en que "están aliados por igual el sentido dramático y el criterio cinematográfico".

En efecto, "Por esta puerta has de volver un día", es una de aquellas obras inspiradas en un argumento de recia y perdurable humanidad que han sido desarrolladas con un sentido cinematográfico puro, en un ambiente de gran lujo y fastuosidad decorativa y una interpretación de primer orden. Es la novela amarguísima de una mujer que huyó del lado de su marido, obedeciendo la voz del horizonte, en pos de una ilusión que no existía; este conmovedor argumento tiene una trascendencia humana inmediata porque simboliza aquella dualidad inmoral y eterna que hace vacilar a todas las mujeres del mundo cuando se trata de elegir la senda definitiva por donde habrán de caminar para siempre sus piecesitos adorables. La bellísima mujer y malograda actriz Bárbara La Marr, hace una creación plena de intensidad, de fuerza y de colorido en el rol de la mujer que tenía dos mujeres distintas dentro del alma.

En las funciones de gran moda del Viernes 3 de Setiembre próximo, la casa Max Glücksmann estrenará una nueva y bellísima Paramount de su exclusividad titulada "Como un claro de luna", y es una obra de intriga social y ambiente aristocrático donde pueden admirarse los más bellos panoramas de New York, Londres, París y Venecia. La estrella de Moda, Bebé Daniels, la gran vampiresa Nita Naldi, la linda rubia Rubye do Remer, el malogrado actor David Powell, el ex-ídolo Mauricio Costello y el "malo" Charles Gerrard, integran el elenco de estrellas que interpretan esta bellísima y poética obra de situaciones y caracteres.

La semana se cerrará con el simpatiquísimo estreno del Domingo 5 de Setiembre, próximo, "Déjate de coqueteos", una "Al Christie", que es el vodevil más simpático e ingenioso del mundo y que interpretan la encantadora rubia Wanda Hawley y el simpático muhacho John F. Murray, además de las dos lindas chicas Ethel Shamon y Vera Steadman.

Para el Martes 7 de Setiembre próximo, en las grandes funciones de moda del Splendid Theatre, se estrenará el acontecimiento del año, la First National "monstruo", "El hijo de la parroquia", u "Oliverio Twist", la obra máxima del portentoso niño Jackie Coogan.

LOS ESTRENOS QUE ANUNCIA LA CHILEAN CINEMA CORP. SEÑALARAN GRANDES EXITOS DE LA TEMPORADA

"UNA MUJER HONRADA", ESTRENO DEL PROXIMO MIERCOLES DE MODA.—UNA SERIAL DE LUJO Y DE GRAN VALOR HISTORICO.—"LA LEYENDA DE GOSTA BERLING", ADAPTACION DE LA FAMOSA NOVELA DE SELMA LAGERLOF

El próximo Miércoles de moda se anuncia el estreno de la primera película extraordinaria de la manufactura inglesa Stoll Pictures, titulada "Una mujer honrada". Se trata de un recio drama social que, aparte del interés emocional de su argumento, ofrece la particularidad de darnos a conocer la vida elegante de Londres, los sitios que como el Rati Pitt y otros cabarets de lujo, sólo son frecuentador por la high life de la ciudad de la niebla y del spleen. Interpreta el principal rol de esta obra la linda actriz Isabel Elson, una de las figuras más destacadas de los elencos europeos.

El Viernes 3 será reprisada la grandiosa película "El castillo del amor y de la muerte" que se estrenó hace algunos meses con éxito extraordinario. Esta reprise promete constituir un éxito, pues se trata de una película de gran mérito, cuyo principal intérprete Richard Barthelmess, es muy admirado por nuestro público.

Gertrude Olmstead y Robert Ellis aparecerán el próximo Sábado en los primeros papeles de la deliciosa comedia "La vereda del amor", película de ambiente social y delicada trama.

Aparte de estos estrenos que se encuentran muy próximos, debemos anunciar la gran película " Mi lord granuja", serie de gran lujo y apasionante intriga del mismo corte de "El jorobado". Los primeros papeles de este film están a cargo de Simón Girard, Simonne Veaudri y María Dalbaicin, esta última recordada protagonista de "Surcouf". Esta serial está basada en el atentado de que fué víctima Luis Felipe de Orleans y ofrece escenas típicas del viejo París y cuadros sugestivos y lujosos llamados a complacer a nuestro público más exigente.

Muy importante es también el estrena de "La leyenda de Costa Berling", magnífica adaptación de la obra de Selma Lagerlof, que obtuvo el premio Nobel de literatura. La encantadora actriz Greta Garbo, que tantos triunfos ha obtenido en Holliwood es quien protagoniza el rol central de la obra, acompañada del galán Lars Hanson, una de las figuras más destacadas de la escena sueca. Esta película pertenece a la manufactura Swebska y es una verdadera y completa obra de arte.

Por lo demás la Chilean Cinema Corp. acaba de recibir dos producciones europeas que están destinadas a un éxito sobresaliente. La primera de ellas es "La imagen", adaptación de una novela de Jules Romains. Este escritor, uno de los más extroordinarios del nuevo movimiento artístico de Francia ha trazado en su novela un caso tierno y admirable que ha sido logrado en la pantalla con todas sus cualidades artísticas. Protagonista de esta obra es la admirable y linda actriz Arlette Marchal. La segunda es un film gigante debido a la manufactura Sascha de Viena y se titula "La venganza de los Faraones". Esta película está interpretada por notable artistas y ha sido filmada en Egipto.

"LAS LOCAS NOCHES DE PARIS", EN ESPECIAL Y NOCHE DEL DELICIAS Y EN EL MUNDIAL Y COLON, "AQUELLOS QUE BAILAN" Y "EL TIO SOLTERO"

Los grandes espectáculos de la Empresa Santiago Serrano que día a día se distinguen por su admirable selección, dan hoy día una muestra de su evidente valía, como puede verse por la reseña adjunta.

Mundial y Colón, a las 6.15 y 9.30 dan a conocer, creación estupenda y sensacional de Blanche Sweet y Bessie Love y de los varoniles y apuestos galanes Warner Baxter y Jack Perrin y que lleva por título "Aquellos que bailan". En seguida se dará la exquisita comedia de gran efecto, denominada "El tío soltero".

El Delicias, a las 6.15 presenta la intensa y maravilosa super producción de lujo y emoción, la obra dramática por excelencia, forjada con trozos dolorosos de la vida, con instantes do placer y debilidades de pecado y que se titula "Las locas noche de París", creación magistral de Conway Tearle, de Charles de Roche y de la sin par y malograda Bárbara La Marr. A las 9.30, "Las locas noches de París" y "El ladrón burlado".

El mundial, a las 3 y el Delicias, a las 2.30 ofrecen cuatro formidables producciones de sensación: Anita Stewart en el estupendo drama de luchas y aventuras, de sensaciones y emoción insólita, "El hijo de Kazan"; la segunda función de "Los millones desaparecidos" y las cómicas de risa huracanada "La fiesta de los huérfanos" y "La segunda hipoteca".

El Colón, a las 2.30 ofrece el siguiente programa diurno: la obra suprema de Anita Stewart, saturada de emoción y de vida, "El hijo de Kazan". tercera función de "Millones desaparecidos" y las estrepitosas cómicas, "Demasiados hijos" y

Las matinées de estos teatros.—"El grito del colegial".

LOS TEATROS DE GLÜCKSMANN

POLITEAMA. — Esta sala del barrio Estación iniciará su día Domingo con una gran matinée cuádruple encabezada por la comedia policial "Por un cabello de mujer", por el gran viejo Theodore Roberts y por el programa cómico compuesto de "El agreste Oeste" de Billy West, "Etiqueta", de Jimmye Aubrey y "El sabueso policíaco", de Stan Laurel. En la selecta de las 5 P. M., exhibirá "Perdóname madre", creación de Jane Novak. En especial y noche exhibirá nuevamente la obra magna del año: "Esposas solteras", la creación suprema de Corinna Griffith y Milton Sills.

República. — Esta sala iniciará su Domingo, con una matinée doble, encabezada por el drama policial "El repórter invencible", por el actor infantil "Canillita" y por la comedia detectivesca "Por un cabello de mujer", por el gran viejo Theodore Roberts y los favoritos May Mac Avoy y Conrad Nagel. En especial y noche exhibirá nuevamente la triunfal y gigantesca producción "Esposas solteras".

Electra y Odeón. — Estas dos salas iniciarán su Domingo con una grandiosa matinée cuádruple compuesto del drama de aventuras "Perdóname madre" y el programa cómico de "Chaplin emigrante", "Créame Ud.!" por Billy West y "El empleo le venía grande", por el "lindo" Ralph Graves. En especial y noche exhibirán la obra gigante del cine monumental "Para amar y honrar", la super producción Paramount interpretada por Betty Compson, Bert Lytell, y Theodore Kosloff.

EL TEATRO DIECIOCHO

En sus secciones sociales de tarde y noche dará a conocer la elegante y misteriosa comedia interpretada por John Gilbert y Evelyn Brest y en la cual se describe una historia apasionante con despuntes de intriga policial y escenas de delicado sentimentalismo, "Flores y espinas" o "La marca de Caín".

En matinée, que es doble, y a precios corrientes, se llevará a la pantalla "La hijastra de Neptuno", cómica Fox; "El jinete alado", aventuras de cow-boys; la cómica Universal "Latidos del corazón", y por fin la lujosa y millonaria comedia Paramount de Esther Ralston "La sinfonía fantástica".

BIOGRAFO DEL CLUB DE LA UNION

— HOY DOMINGO 29, A LAS 6.15 —

La Paramount presenta la comedia del más exquisito arte y del mayor lujo neoyorquino,

"NUEVA YORK DE NOCHE"

Por Rot La Roque, Dorothy Gish y Ernest Torrence.

ENTRADA POR LA CALLE DE NUEVA YORK

NOTA.—Por disposición del Directorio de este Club y a contar desde hoy Domingo, se venderán entradas numeradas para todas las funciones de los días festivos y de películas extraordinarias. Se ruega por lo tanto a los abonados cambiar sus entradas antes de las 12 M. para los referidos días, en la portería de la calle de Nueva York.

T. DIECIOCHO.—Dieciocho 14.—HOY MATINEE

Programa Cómico, aventuras de cow boys y "Sinfonía Fantástica".— Sorteo de muñecos de Harold Lloyd.

Niños un peso. — 6.30 y 9.30 P. M.: "Floras y espina", por John Gilbert.

MARTES: "EL HOMBRE MOSCA".

PEDRO VALDIVIA

Hoy matinée doble.—Thom Mace, en "Al fin vencida" y última función del "Idolo Tuyo".

TARDE, 6.30 Y NOCHE, 9.30

Alma Rubens en la gran cinta de lujo

"La Locura del Baile"

PLATEA: $ 2.60

"LA HIJA DEL GUARDA BOSQUE"

Lia Mara

Los Espectáculos de Aurelio Valenzuela B. y Cía. son las mejores

HOY VERMOUTH Y NOCHE **Setiembre, Brasil y O'Higgins**

Mañana ESMERALDA

Rodolfo VALENTINO

EN

EL AGUILA NEGRA

MATINEE A LAS 2.30: "LA BALA MISTERIOSA" por HOOT GIBSON

HABRA ADEMAS OTRAS ATRACCIONES —:— NIÑOS A PLATEA $ 1.

MARTES

EN LOS CUATRO TEATROS:

EL HOMBRE MOSCA

— POR —

Harold Lloyd

Esmeralda - HOY

VERMOUTH A LAS 6
Y NOCHE A LAS 9.20

POLA NEGRI

EN LA SUPER-PARAMOUNT

EL PARAISO PROHIBIDO

MATINEE a las 2.30

Chaplín en "La Quimera del Oro"

— Y —

La Bala Misteriosa

POR HOOT GIBSON

PROGRAMA "TERRA"

La VENUS de MONTMARTRE

PROGRAMA "TERRA"

Sala Imperio

MAÑANA LUNES 30

PROTAGONISTA: LYA MARA

DEJAD A LOS NINOS

VENIR A LA

Matinée Monstruo DE HOY

EN EL

ESMERALDA

Por $ 0.80 platea, los divertiremos desde las 2.30 hasta las 5.30, cor

CHAPLIN

— EN —

La Quimera del Oro

— Y —

HOOT GIBSON

— EN —

La Bala Misteriosa

EN EL TEATRO AVENIDA MATTA: "LAS LOCAS NOCHES DE PARIS", EN ESPECIAL Y NOCHE; EN MATINEE: "EL SENTENCIADO", POR TOMAS MEIGHAN, Y "COMO MATE A MI HIJO"

El cartel de esta sala de la Av. Matta anuncia para hoy tres grandes funciones a base de las mejores cintas que se encuentran en exhibición y de un excelente programa musical por la aplaudida orquesta cantante Bilumilla-Moraga.

En especial y noche va un magno acontecimiento de arte y emoción, "Las locas noches de París", una apasionada novela de amor, interpretada por Bárbara La Marr, la malograda artista cuya belleza y juventud la hicieron durante un tiempo la ídolo de todos los públicos y los famosos artistas Conway Tearle y Charles de Roche.

En matinée va un excelente programa doble compuesto de la emocionante cinta francesa "Cómo maté a mi hijo" y de la super Paramount titulada "El sentenciado".

Cinema Star.— Este teatro de la Avenida Recoleta ofrece una matinée con programa doble de gran importancia. En él se exhibirán las películas "Domador de bandidos" por Franklin Farnum y "El hombre sin alma", por Margarita de la Motte. En especial y noche se estrena "Himeneo".

Imperial.— Muy interesantes son los programas que anuncia para hoy este teatro. En matinée irá la divertida comedia del pecoso Wesley Barry titulada "Jorgito Washington". A continuación se exhibirá la magnífica creación del célebre bufo Raymond Griffith titulada "¿Tiene Ud. un fósforo?", película sensacional y cómica de gran efecto. En especial y noche se ofrece un programa doble de enorme importancia constituído por el estreno de "Aquellos que bailan", emocionante y grandiosa creación de Blanche Sweet, Bessie Love y Wagner Baxter. Además se exhibirá "Orgullo de hidalga", magnífica película inglesa interpretada por Marjorie Hume y Brian Haerme.

Yungay.—El teatro Yungay que se ve tan concurrido por el público del barrio a quien atraen sus selectos programas, exhibirá en la matinée de hoy dos hermosas películas: la primera es "Domador de bandidos", emocionante creación de Franklin Farnum; la segunda "¿Tiene Ud. un fósforo?", sensacional y cómica cinta de aventuras de lujo en la cual ha hecho su mejor creación el famoso bufo Raymond Griffith. En especial y noche se estrena "Himeneo".

EN LOS TEATROS INDEPENDENCIA Y FRANKLIN

Estos populares teatros, cuyos selectos programas atraen día a día numeroso público ofrecen para hoy espectáculos de gran interés.

El Independencia exhibirá en matinée la segunda función de la gran serial "Los millones desaparecidos" que tanto ha interesado a nuestro público. Además irá la hermosa comedia "El tío soltero", por Pirulita y el programa cómico universal.

En especial y noche se estrenará la grandiosa película alemana de aventuras sociales titulada "Matrimonio interino", protagonizada por Harri Liedtke.

La matinée del Franklin estará compuesta de la tercera función de "Los millones desaparecidos", "El tío soltero", por Pirulita y las cómicas "Herencia condicional", por Puffy y "Dónde está mi hijo", por Edna Marian.

Especial y noche: "El sentenciado", conmovedora producción de Tomás Meigham y "Pasado por agua", divertida creación de Tom Mix.

HAROLD LLOYD HA OBTENIDO EL TRIUNFO MAS ROTUNDO Y DEFINITIVO DE LA TEMPORADA CON SU INGENIOSA Y SENSACIONAL COMEDIA "EL HOMBRE MOSCA", EN EL TEATRO VICTORIA

DESDE EL MARTES EN ADELANTE: "EL HOMBRE MOSCA", SE EXHIBIRA EN LOS TEATROS DE LA EMPRESA VALENZUELA BASTERRICA.—EL EXITO QUE ENTRE LOS NIÑOS HAN LOGRADO LOS MUÑECOS QUE REPRESENTAN A HAROLD LLOYD PONE EN EVIDENCIA EL AFECTO DE QUE DISFRUTA EL MIMO DE LAS ANTIPARRAS

Nos place ver confirmados los vaticinios que durante un par de semanas estuvimos haciendo a propósito del triunfo que iba a conseguir Harold Lloyd con su última creación jocosa y sensacionalista, "El hombre mosca". Este acuerdo entre lo anunciado y las consecuencias del anuncio tiene gran importancia y le servirá al público de grato precedente para el futuro.

No ha habido un solo espectador, de los miles y miles que presenciaron durante la semana última las gracias originales y los apuros pavorosos del célebre cómico, que no haya reído hasta el cansancio, hasta la congestión inicial y sin consecuencias... por fortuna. Todos han subrayado el mérito excepcional de esta obra con una demostración elocuente y espontánea, más sincera que todos los aplausos: la risa.

Harold Lloyd, entre nosotros, como ante otros públicos, ha conseguido su objeto primordial: hacer reír en forma intranscendente, sin complicaciones, sin dolorosas reticencias, con la risa sana que sacude el cuerpo y que, al sacudirlo, echa lejos las preocupaciones y pensamientos poco gratos. Hoy, en la matinée del Teatro Victoria, se vuelve a dar "El hombre mosca" para regocijo de los niños que tanto afecto le tienen al ingenioso bufo cuya figura, caricaturizada en los muñecos que ya se conocen, todos los adolescentes anhelan conseguir. El éxito de estos muñecos ha corrido a parejas con el que obtiene la película: su demanda fué tal desde el día en que se obsequiaron algunos en la Plaza de Armas, que la cantidad que se importó ha quedado agotada.

"El hombre mosca", aparte de la exhibición de hoy, se dará mañana otra vez en el Victoria para pasar en seguida a los teatros de la Empresa Valenzuela Basterrica, en cuyo ambiente se le espera a este film otro prolongado triunfo.

ALHAMBRA - HOY - 3 funciones

MATINEE, 3 P. M.

DOMADOR DE BANDIDOS

CANCIONES POR LA CHILENITA

ESPECIAL Y NOCHE, ESTRENO DE LA GRAN COMEDIA SOCIAL

HIMENEO

por MONTE BLUE

y canciones por la aplaudida tonadillera LA CHILENITA

CINEMA STAR

MATINEE, 3 P. M.,

Domador de Bandidos

— Y —

EL HOMBRE SIN ALMA

ESPECIAL Y NOCHE, ESTRENO DE LA HERMOSA COMEDIA

Himeneo

por MONTE BLUE y BEVERLY BAYNE

YUNGAY

MATINEE, 3 P. M

Domador de Bandidos

— Y —

¿TIENE Ud. UN FOSFORO?

ESPECIAL Y NOCHE

Himeneo

Delicada creación de Monte Blue y Beverly Bayne

LOS TEATROS DE LA CHILEAN CINEMA CORPORATION

Alhambra.—En la matinée de este teatro se proyectará la emocionante comedia de aventuras por Franklin Farnum titulada "Domador de bandidos". En especial y noche se estrenará la hermosa comedia dramática titulada "Himeneo", profundo análisis de uno de los problemas más palpitantes y de mayor interés para los matrimonios jóvenes. En esta película actúa el simpático galán Monte Blue y la linda actriz Beverly Bayne. En las tres funciones de hoy actuará la aplaudida tonadillera La Chilenita que cada día se conquista mayores simpatías y cosecha aplausos más entusiastas.

TEATRO SAN... O

EMPRESA ERNESTO BOUQUET
Compañía Española de Zarzuela
JOSE PALMADA

Hoy Domingo 29 de Agosto hoy: Matinée a las 3, novedoso programa: "La canción del trabajo".

QUE ES GRAN BARCELONA

Vermouth, a las 6, grandioso éxito: "La fiesta de San Antonón". Tonadillas por María Bührle:

LA GRAN VIA

Noche, a las 9.30, notable programa: "OJO POR OJO", "LA GRAN VIA".

TONADILLAS POR M. BUHRLE

Miércoles, beneficio de Luz Barrilaro y Ernesto Vicente.

...ATRO DE LA COMEDIA

EMPRESA ERNESTO BOUQUET
Compañía de Revistas Mexicanas:
LUISA AROZAMENA

Hoy Domingo 29 de Agosto hoy: Matinée a las 3, grandioso éxito cómico, "You speak english"; "Adelante con los faroles".

Vermouth, a las 6; noche, a las 9.30, notable programa. Gran éxito:

EL ADELITA SE FUERA CON OTRO
ADELANTE CON LOS FAROLES

Localidades en venta desde las 10 A. M.

Latorre

ESPECIAL Y NOCHE

Estreno de la super Paramount

El Triunfador

Creación del simpático y querido actor

TROMAS MEIGHAN

y la dulce morena

LILA LEE

PLATEA: $ 2.10

Empresa Alberto Navarrete

Excelsior — ESPECIAL 6.30 NOCHE 9.30 — ATENAS

HOY POLA NEGRI EN

HOY POLA NEGRI EN

El Engaño

La tragedia de una mujer casada que buscó en un amigo complaciente, el lujo que su marido no podía darle.

Empresa Alberto Navarrete

Apolo

ESPECIAL Y NOCHE

PROGRAMA DOBLE

DESTINO

Novela de amor, dolor y pecado. Creación de la escultural

Lucy Doraine

y el drama de aventuras

El Ladrón Burlado

PLATEA: $ 2.10

3 TRIUNFALES EXHIBICIONES
DE LA MAS GRANDE PELICULA
DEL AÑO 1926

PRINCIPAL - HOY

MATINEE 3.15
ESPECIAL 6.30
NOCHE 9.45

El cine paladín del arte francés —:— Francisco y Félix Sanfuentes Smith

"LA CASTELLANA DEL LIBANO"

La admirable cristalización de la famosa novela exótico-pasional de

PIERRE BENOIT

Vista no apta para menores de quince años
Esta maravilla sólo se exhibe en el PRINCIPAL

TEATRO
Av. Matta
Av. Matta frente a S. Isidro
HOY 3 GRANDES FUNCIONES
ORQUESTA 8 PROFESORES.

EN ESPECIAL, PLATEA NUMERADA —:— HOY ESPECIAL A LAS 6.10 Y NOCHE A LAS 9.30

ESTRENO DEL 4.o ACONTECIMIENTO GIGANTE 1926.

Las Locas Noches de Paris

CREACION POSTUMA DE LA ESCULTURAL ESTRELLA

BARBARA LA MARR y las famosas actrices CON WAY TEARLE Y CHARLES DE ROCHE

Una novela de amor, en el gran mundo, desarrollada en forma originalísima. Un hombre que por salvar a su hermano, cae en las redes tentadoras que amenazaban a éste.

Matinée grandiosa a las 2.30
2 grandes estrenos: 1.a parte la super-cinta Paramount:
EL SENTENCIADO
Por Thomas Meigham.
2.a parte: La regia producción de arte francés:

COMO MATE A MI HIJO

Interpretada por grandes actores de la pantalla francesa.

MAÑANA EN EL IMPERIO ESTRENO DE "LA VENUS DE MONTMARTRE", INTERPRETADA POR LYA MARA

LA VENUS DE MONTMARTRE
PROGRAMA TERRA

Mañana Lunes en sus funciones tarde y noche, presenta la Sala perio la cinta alemana "La Venus Montmartre", que forma parte programa que trae al país la Cía. matográfica "Terra". Esta película ha sido filmada en el propio rís y ello da ocasión para que mos conocer los sitios más concurridos y pintorescos de la gran dad, como son los cabarets de y los teatros de bataclán, entre los cuales sobresale el famoso ino de París, que sirve para el rrollo de grandes escenas. En la famosa pasarella de este Casino, en donde las huestes de Mme. Rasimi y de Volterra han conquistado el nombre que tienen y allí mismo, secundada por elementos de las compañías citadas, Lya Mara se nos presenta en el apogeo de su belleza, ejecutando variadas evoluciones coreográficas ante un público delirante. Un divertido baile de máscaras contribuye a hacer aún más amena esta cinta, en la cual junto a la vida bohemia de los artistas que tienen sus estudios en la colina de Montmartre, se nos presentan los salones de la aristocracia del "faubourg Saint Germain", en los cuales se celebran reuniones sociales de gran lujo, lo que ha dado ocasión a los mejores modistos de París para presentar las últimas modas, llevadas por sus interesantes maniquies numanos. Un elenco de artistas escogidos entre los cuales figura el galán Jack Trever, la bella rusa Olga Tschechowa y los artistas Karl Platten, Godofredo D'Andrea, Heinrich Peer, etc., dan una interpretación soberbia de "La Venus de Montmartre".

LAS ACTIVIDADES DE LA UNIVERSAL PICTURES CORPORATION EN EL PROXIMO MES

La Universal Pictures Corpora- la acreditada manufactura cimatográfica que tiene como teade presentación de su matelos de la sociedad Aurelio Vazuela B. y Cía., había restrinsus estrenos a la espera de la reapertura del Esmeralda. Reinaugurado el hermoso coliseo y en vísperas de ser abierto el nuevo teatro Carreras, la Universal se apresta a lanzar sus grandes producciones.

Esta ofensiva se iniciará el Martes 7 de Setiembre con el estreno de la nueva edición de "Nuestra Señora de París". Como nuestros lectores recordarán, esta película constituyó hace dos años el mayor éxito del cine y consagró a Lon Chaney como el actor más genial de la pantalla. Dos ediciones de la cinta se gastaron y mucha gente quedó sin verla. Este es el motivo por el cual la Universal ha hecho venir una nueva edición.

El segundo acontecimiénto será "Caballero por fuerza". Jewel Universal por May Mac Avoy, Pat O'Malley y Cullen Landis. Es una cinta cómico-sentimental que muestra el gran error que cometen los padres de humilde condición al educar a sus hijos para caballeros ricos.

El tercer memorable suceso será "El grito de batalla". Esta es una super Jewel-Universal de la categoría de "El fantasma de la ópera", "Nuestra Señora de París" y "Los amores de un príncipe". Es una cinta por el estilo de "El desarrollo de un pueblo", interpretada por 20 artistas famosos encabezados por Hoot Gibson.

Todas estas cintas serán presentadas en los teatros de la sociedad Aurelio Valenzuela B. y Cía.

ANTITUSSIN
cura rapidamente cualquier clase de tos, de chicos y grandes

M. R.
Base:
Pirenol, Tiocol.

PAPAS CAZUELAS y AMARILLAS
Calidad 1.a, de guarda, desde un saco, a domicilio, venden
BODEGAS UNIDAS
CIENFUEGOS 161. — TELEFONO ING. 5132

VETERINARIA
— DEL —
Dr. L. Schmidt Herman
Monjitas 780 — Teléfono 3649
SANTIAGO
2 1|2 A 7, INCLUSO SABADOS
Consultas. . . . . . . $ 5.00
Aves. 3.00
Ambulancia ida y vuelta
Vacunas "Lignieres", remedios e instrumentales para animales y aves.
Clínica para Perros y Gatos
ta. 5.00
Servicios Profesionales
Veterinarios titulados y practicantes para atender animales en la ciudad y a las haciendas.
Consultas por escrito, únicamente de provincias.

UN SUCESO ARTISTICO: EL ESTRENO DE "ENTONCES TE ACORDARAS DE MI", POR ALMA RUBENS, EN EL VICTORIA

Como uno de los mejores acontecimientos cinematográficos de la temporada, se perfila el interesante estreno de la cinta emocional por excelencia "Entonces te acordarás de mí", producción de gran vigor dramático protagonizada por la admirable actriz Alma Rubens, de bien cimentada personalidad artística en la pantalla; este año, particularmente, ha sobresalido la labor de Alma Rubens, tanto por su cantidad como por su calidad: diez o quince películas extraordinarias han sido aplaudidas con entusiasmo por el público aficionado, y la ocasión no puede ser más propicia para que la Fox consiga un verdadero suceso al estrenar "Entonces te acordarás de mí", cinta gemela de la famosa "Honrarás a tu madre", de la misma marca. Con un argumento emocionante, lleno de ternura y con pasajes patéticos, se ha tejido la fina malla de esta encantadora producción, que ha de conmover hondamente a los espectadores, por su tema sentimental, por su acción vibrante, variada y abundante en episodios de fuerza dramática, y por las manifestaciones de amor maternal que sublimizan algunas situaciones culminantes.

Entre el elenco excepcional que acompaña a Alma Rubens, anotamos los nombres conocidos de Edmund Lowe, Lou Tellegen, Marjorie Daw, Leslie Fenton y Belle Bennett. El Teatro Victoria anuncia "Entonces te acordarás de mí", para el Martes 7 de Setiembre.

"RIN-TIN-TIN", SORPRENDERA EN LA PRIMERA SUPERPRODUCCION DEL MAS PRODIGIOSO PERRO POLICIAL Y CRUZ ROJA

Estamos en vísperas de conocer un espectáculo extraordinario que ha de llamar profundamente la atención en el público y muy especialmente entre los amigos de los perros. Se trata de la primera superproducción hecha por Rin-Tin-Tin, prodigioso perro policial que ha maravillado al mundo entero con su inteligencia superior y que tomó parte en la guerra mundial sirviendo ante la admiración de todo un batallón como el más tenaz y esforzado elemento de la Cruz Roja.

De vuelta a Estados Unidos el prodigioso animal, ha sido dedicado al cine, con éxito que sus películas tienen hoy valores extraordinarios y son arrebatadas por los empresarios. Rin-Tin-Tin actúa en ellas absolutamente libre, desempeñándose como un actor consumado que sabe matizar como si fuera un artista de inteligencia superior, todas las escenas de una obra.

Esta película se presentará luego en el Victoria.

"BRUNSVIGA"
CALCULADORA OFICIAL DEL GOBIERNO

INDEPENDENCIA TEATROS FRANKLIN

SAN DIEGO 2015

ESPECIAL 6.30 Y NOCHE 9.30

Estreno de la joya de arte alemán de la U. F. A. de Berlín.

UN MATRIMONIO INTERINO

Por el célebre actor

HARRY LIEDTKE y la monada MADY CHRISTIANS

No hay necesidad de ponderar los méritos de una película que ya viene prestigiada de suyo con el hecho de ser presentada por una marca del prestigio de la UFA, y de estar protagonizada por artistas de la calidad de los que la interpretan, pero podemos, sin embargo, decir que "UN MATRIMONIO INTERINO", es una comedia de gran finura y de alta elegancia.

MATINEE A LAS 2.30 CON REGALO DE MUÑECAS DE HAROLD LLOYD

MILLONES DESAPARECIDOS

(SEGUNDA FUNCION)

EL TIO SOLTERO

Por PIRULITA.

Y las divertidas cómicas

DONDE ESTA MI HIJO Y LA HERENCIA DE PUFFY

ESPECIAL 6.15 Y NOCHE 9.30

Función doble Paramount, la marca que domina al mundo de la cinematografía, presenta al actor coloso

. THOMAS MEIGHAN

— EN —

El Sentenciado

A continuación estreno FOX:

TOM MIX

En la divertida comedia de risa

PASADO POR AGUA

A LAS 2.30 MATINEE DE TRIPLE ATRACCION

MILLONES DESAPARECIDOS

TERCERA FUNCION

PIRULITA EN EL TIO SOLTERO

y un huracán de risa con las cómicas

HERENCIA PERSEGUIDA, DONDE ESTA MI HIJO y MANDAME LLAMAR, por PUFFY

AVENIDA - HOY - MINERVA

VICCUÑA MACKENNA 624 SAN PABLO ESQUINA DE CHACABUCO
(CIA. CINEM. ITALO-CHILENA)

COLOSAL MATINEE TRIPLE, A LAS 3
1.o Estreno de la comedia dramática
EL PAJARO AZUL
2.o La más bella novela de risa y emociones
EL TIO SOLTERO
POR PIRULITA
Programa Cómico Universal

Colosal matinée triple gigante a las 2.45
1.o Estreno de la 1.a función de la serie
Los Millones Desaparecidos
POR WILLIAM FAIRBANKS
Programa Cómico Universal
3.o El maravilloso espectáculo de
Los Perros Comediantes
PLATEA: $ 2.70

Especial. . . 6.20
Noche. . . . 9.30
EN AMBOS TEATROS

La estupenda maravilla del arte cinematográfico francés, el inmenso y sentido poema que ha hecho llorar a millones de seres, llevada a la pantalla por Gaumont e interpretada por Mlle. MYRGA

Especial. . . 6.15
Noche. . . . 9.30
EN AMBOS TEATROS

GENOVEVA DE LAMARTINE

EN EL MINERVA, matinée, tarde y noche, actuará la TROUPPE TENOF

Los Perros Comediantes

LA MISMA QUE ACTUO EN EL TEATRO VICTORIA A $ 7 PLATEA Y QUE AQUI TRABAJARA A SOLO $ 3.20

VEINTE ARTISTAS CANINOS que representan maravillosamente la comedia en 2 acto

LA BODA DE CURRITO que hará reír estrepitosamente

Hoy el MINERVA se complace en presentar el programa más completo de Santiago, con la más regia película extraordinaria y el más original espectáculo que se ha visto en los escenarios del mundo

Mañana LUNES 30

UNA SEMANA MEMORABLE

Sólo por una Semana

SERA PARA TODOS LOS HOGARES LA

Monstruosa Liquidación que inicia Mañana

NUESTRA CASA EN TODOS SUS DEPARTAMENTOS DE

MUEBLES, TAPICES, ALFOMBRAS, CATRES Y COLCHONES

Fuertes rebajas y de una importancia tal que no llegamos a cubrir el costo de los artículos en la mayoría de los casos. Miles de artículos castigados, todos con rebaja a la vista

Muebles Finos

PARA DORMITORIO, COMEDOR, SALON, ESCRITORIO Y HALL

PERCHERO-BASTONERA, estilo americano, muy elegantes, desde .. .. ..$	75.00
MESITAS para enfermo, esmaltadas blancas, desde.. .. .. ..$	55.00
SILLONES MORRIS, muy confortables, con cojines de felpa borlón, desde..$	260.00
PARAGÜERA con espejo, muy elegante, desde.. .. .. ..$	115.00

NOTA IMPORTANTE: Encontrándonos en la imposibilidad de poder detallar todos los precios de la infinidad de muebles de nuestra fabricación, rogamos a usted tenga a bien visitar nuestra GRAN EXPOSICION DE TODA CLASE DE MUEBLES FINOS, **de los más modernos y elegantes estilos nuevos, fabricados todos con las más escogidas maderas extranjeras y nacionales, unido al más perfecto, acabado y exquisito gusto artístico, hace que constituya la mejor y única gran oportunidad para poder adquirir lo mejor que se fabrica en Chile, a precios por de más bajos.**

EMBALAJES ESPECIALES PARA PROVINCIAS

Tapices

BROCATOS, la mejor selección, gustos de alta fantasía, dibujos y coloridos de rigurosa moda, ancho 130 centímetros, el metro desde.. .. ..$	15.00
DAMASCO de seda especial para tapiz de muebles Luis XVI, salón, hermosos colores, recién recibido, ancho 130 centímetros, el metro desde.. .. ..$	35.00
FELPAS de fantasía, artículo muy indicado para tapiz de muebles de lujo, última novedad, colores de gran moda, ancho 130 centímetros, el metro desde.. .. ..$	15.00
SALDOS POPELINAS listadas y lisas, artículo de gran aceptación para cortinajes, cubrecamas y decorados, 10 lindos colores, ancho 130, el metro desde.. .. ..$	9.80
GOBELINOS de hilo, artículo de mucha duración, muy adaptable para muebles de diario, ancho 130 centímetros, clase extra, el metro desde.. .. ..$	16.90
PERGAMOIDS de la afamada marca "Fabricoid", especial para tapiz y capotas de automóviles, de 11 colores, preciosos, ancho 144 y 130 centímetros, el metro desde.. .. ..$	10.90
CRETONAS finas de doble faz, doble ancho, para tapiz y cortinas, preciosos colores de última moda, el metro..$	6.50
SATINES finos, diversidad de colores, ancho 130 centímetros, el metro desde.. .. ..$	5.50
FLECOS, alamares y huinchas de seda y algodón, el metro desde.. .. ..$	0.70
CORTINAS forma Portier, de fantasía, con lindas aplicaciones chinescas, novedoso e interesante surtido en colores, completas, desde.. .. ..$	140.00
CORTINAS DE PUNTO, preciosos bordados Luis XV y Luis XVI, muy finas, el par desde.. .. ..$	140.00
STORES DE PUNTO, lindos dibujos, bordados, cada uno desde.. .. ..$	95.00
CARPETAS de felpa de seda, de la mejor calidad, en 180 por 180 por 180, 320 por 180 por 370, desde.. .. ..$	200.00
LANZAS DE BRONCE, estilo francés, de gran aceptación, largo 1.80, desde..$	16.50
ABRAZADERAS DE BRONCE, para cortinas, gran surtido, el par desde....$	5.00

Catres

CATRES de bronce inglés, modelos curvados, de una plaza, muy sólidos, desde.. .. ..$	155.00
CATRES de bronce inglés, muy gruesos, de una plaza y plaza y media, a elegir, desde.. .. ..$	215.00
CATRES de bronce inglés, pilares cuadrados, con franja y moldura de fantasía, estilo Luis XVI, lo más elegante que se fabrica, de una plaza y plaza y media, desde.. .. ..$	410.00
MARQUESITAS con centro de bronce, muy elegantes, desde .. .. ..$	62.00
CATRE esmaltado negro, con sommier, para una plaza, muy sólido, a... ..$	37.00
CATRES esmaltados blancos, regalo de la casa, cada uno.. .. ..$	44.00
CUNITAS de bronce inglés, pilares cuadrados y redondos, sommier tejido inglés finísimo, cada una desde.. ..$	275.00
COLCHONES finos de lana y algodón, cotí damasco listado, surtido de colores, en una plaza y plaza y media, cada uno desde.. .. ..$	65.00
ALMOHADAS y almohadones de lana y algodón, en rico satín, clase extra, en una plaza y plaza y media, cada una desde.. .. ..$	8.00
COTI para colchones, damasco y listado, de la más excelente calidad, diversidad de colores, ancho 140 y 160...$	5.80
CAMA-PERSA, con patas coloniales, barnizada negro, opaco, con corchoneta adamascada.. .. ..$	95.00
SOMMIERS tejido inglés, barnizado, en en una plaza y plaza y media, cada uno desde.. .. ..$	22.00
CUBRE-SOMMIERS marca "Treff", le evita el deterioro de los colchones y de la ropa de cama. Lo más higiénico y práctico. De una plaza y plaza y media, desde.. .. ..$	18.00

Frazadas

FRAZADAS españolas de pura lana, fileteadas y con guarda, en lindos colores rosado, celeste y cáscara, regalo de la casa, cada una desde.. ..$	41.00
FRAZADAS muy gruesas de algodón, de mucho abrigo, para una y media plaza, desde.. .. ..$	9.90
RICA FRAZADA de algodón, muy finas. Réclame de la casa, cada una desde..$	6.80

Alfombras

ALFOMBRAS de una pieza, ovaladas y rectangulares, de las más renombradas marcas inglesas "Wilton" y "Daxminster", dibujos originales y coloridos de gran moda, cada una desde..$	250.00
PISOS de alfombra para bajadas de cama y frente de sofás, ovalados y rectangulares, preciosos dibujos y colores de gran moda, cada uno desde..$	10.50
PISOS de felpa de un color, para sofás, con franja sobre tono, 8 colores de moda, cada uno desde.. ..$	60.00
PISOS de tripe cortado para piezas interiores, desde.. .. ..$	12.00
PISOS de linoleum para lavatorio, ocho preciosos dibujos, lindos colores, desde.. .. ..$	3.00
LINOLEUMS para piso, por metros, ancho 1.80, en lindos colores, el metro desde.. .. ..$	17.00
FELPUDOS de fibra de coco, chinescos, con franja azul, granate y verde, varias medidas, cada uno desde.. ..$	14.50
CAMINOS para galería y escala, tripe de pura lana, artículo de mucha duración, preciosos colores azul oriental, granate, gris y cáscara, el metro desde.. .. ..$	9.50
CAMINOS de tripe cortado, para escala y galería, insuperable calidad, "Wilton", dibujos y colores de gran moda, ancho 60 y 70 centímetros, el metro desde.. .. ..$	17.00
CAMINOS de fibra de coco para escala y galería, lo más durable que existe, precioso color azul con oro y cáscara con franja granate, ancho 60, 70 y 90 centímetros, el metro desde..$	5.80
CAMINOS de linoleum, para escala y galería, fabricación inglesa, de primera calidad, muy práctico para limpiar, surtido en colores, ancho 60, 70 y 90 centímetros, el metro desde.. .. ..$	4.80
CAMINOS de brin para escala, rica clase, lavable, con franja verde y franja granate, el metro desde.. .. ..$	3.80
PLANCHAS de bronce, para escalas, ancho 60, 70 y 90 centímetros, cada una desde.. .. ..$	5.00

MUEBLERIA "PARIS"

CUBRE-CAMAS DE HILO, RICO ARTICULO LAVABLE Y DE ULTIMA NOVEDAD, PARA UNA PLAZA Y PLAZA Y MEDIA

DELICIAS 1141

Ofrezco en Arriendo

ORDENES EXCLUSIVAS

CASA DE LUJO EN CALLE HUERFANOS

Recién construida, esquina, consta de 7 dormitorios, todos con parquet, 2 salones, 4 piezas de baño instaladas, gran terraza. **Canon: $ 1,000.**

GRAN RESIDENCIA EN CALLE SANTO DOMINGO

A una cuadra de la Plaza, altos modernos, constan de 7 dormitorios, buen hall y galería, toda con parquet, 2 piezas de baño. **Cánon, $ 1,000.**

GRAN LOCAL EN CALLE SAN DIEGO

Recién terminado, llegar e instalarse, 9 cortinas de fierro, rogia instalación eléctrica. **Canon, $ 1,200.**

OTRO EN LA MISMA SITUACION con cuatro cocinas nuevo. **Canon de ocasión, $ 800.**

BUEN LOCAL EN CALLE HUERFANOS

Cercano a San Antonio, mide 9 x 23, para casa mayorista, importadora. **Canon, $ 1,000.**

ORDEN PARA VISITARLOS, SECCION ARRIENDOS

MIGUEL FUENZALIDA B.

MONEDA 1061

Productos NOVOL

INFALIBLE para la renovación de muebles, automóviles, maquinarias, pisos en especial **PARQUETS FINOS, OBRAS METALICAS VIDRIOS, ESPEJOS PINTURAS,** etc.

No pierda su tiempo.—**PRUEBE Y SE CONVENCERA. REMITA EN EL ACTO SU PEDIDO AL AGENTE: RAMON SANTELICES RIVEROS.—Calle LA BOLSA 47.—Of. D.—Casilla 13237.**

POR MAYOR Y MENOR

¿QUÉ SERÁ?...
ROSENBLITT

$ 150.-

Terno sobre medida

COLOR DE MODA

Corte y hechura, garantidos.

Casa Blanco y Negro

412 — SAN DIEGO — 412

OFICINA TODO

Permanentemente encontrará en nuestras secciones, diferentes negocios en que colocar con seguridad y provecho sus capitales en: Compraventa de Propiedades, casas en arriendo, Industrias y Negocios Construcciones y Reparaciones de Edificios, Fundos y Chacras, Frutos del País, Maderas, Préstamos a particulares, en Cajas y Bancos, Conversiones de deudas. Encontrará atender su Contabilidad y trámites inherentes. Se encarga de proposiciones de convenio y liquidaciones de negocios e industrias etc.

HUERFANOS 1059 — 2.o Piso — Oficina 23

UNIVERSIDAD de CONCEPCION

Suspensión definitiva del concurso

El Directorio, en sesión del 25 del presente, tomó el siguiente acuerdo:

1.o Suspender definitivamente el CONCURSO para ante-proyecto del edificio de la Escuela Dental, en atención a las observaciones formuladas por los Institutos de Arquitectos de Santiago y esta ciudad y a las que hicieron valer por la prensa distinguidos profesionales, observaciones que son muy atendibles desde el punto de vista de la doctrina, pero que importan desembolsos que la Universidad no está capacitada para efectuar; y

2.o Contratar particularmente los planos para el nuevo edificio de la Escuela Dental.

EL SECRETARIO GENERAL.

Concepción, 26 de Agosto de 1926.

"La Santiaguina"

(CASA ESTABLECIDA EN 1917)

MONJITAS 857 Y SAN DIEGO 107.— TELEFONO 3551

Sección Plisados

Gran Fábrica de Plisados y tableados de los últimos modelos, la falda,

8 pesos

Sección Pieles

A precios muy rebajados por fin de temporada, realizamos nuestro stock de pieles, como ser Paletóes, Echarpes y Zorros y un gran surtido en cueros para adornos de abrigos de seda.

SECCION TEJIDOS DE PUNTO

Realizamos un gran surtido de chalecos fantasía para señora, en lana con seda, a 38 PESOS.

También ya tenemos chalecos de señora, de fantasía, en seda y trajecitos de niño y vestiditos de niñita, a precios muy equitativos.

Sección MEDIAS

Realizamos, por cuenta de una fábrica, 10,000 pares de medias de hilo velo y mercerizados, desde 3 PESOS el par; medias de seda, desde

$ 6.50

NOTA.— Para las Fiestas Patrias tenemos una gran EXPOSICION EN SOMBREROS para niños y niñitas, a la vista desde el 1.o de Setiembre.

TODO EL MUNDO A "LA SANTIAGUINA"

Monjitas 857 y San Diego 107

VALPARAISO

7,000 toneladas perdidas

En el presente año, a consecuencia de los fuertes temporales que han azotado las costas de nuestro país, las pérdidas habidas se descomponen en los siguientes barcos: "María", de la firma González, Soffia y Cía.; "Almirante", goleta a motor, de don Enrique Moyer; goleta "Edith", goleta goleta "Emita", goleta "Daulleta", vapor "Miramar", de la Sociedad Buques y Maderas; vapor "Don Roberto", de la Compañía Nacional de Vapores; vapor "Araucanía", de la firma Lanegren y Cía.; y vapor "Ancud", de la misma firma.

Contra esta pérdida considerable en el tonelaje, solamente se puede oponer la adquisición hecha últimamente del vapor "Canelo", de dos mil toneladas.

ACEITE 'ESTRELLA'

PURO DE OLIVA

DELPINO & URZÚA

IMPORTADORES

Se ampliarán los servicios marítimos de correos en Valparaíso

Con este objeto la Dirección General de Correos ha dado instrucciones a los arquitectos de su dependencia para que confeccionen los planos para la transformación del edificio de la oficina central, donde quedarán instaladas las nuevas secciones.

El proyecto en cuestión consulta la construcción de una sección especial para el servicio marítimo y de una sala especial destinada a los automóviles de estos servicios.

Una vez terminadas las obras se irán a la reorganización del departamento, en lo que se refiere al personal, distribuyéndolo en forma de hacer más eficientes las medidas de modernización de la sección marítima de correos de Valparaíso.

EL MINISTRO DE MARINA LLEGO AYER.— Celebrando poco después una detenida conferencia con el Director General de la Armada.

Según se nos informa, durante esta entrevista se trataron asuntos relacionados con el servicio de la Armada Nacional.

UNA ADHESION A LA CAMPAÑA CONTRA LOS NARCOTICOS.—Envió ayer el Cuerpo Médico de este puerto, al Directorio de la Liga Chilena de Higiene Social, por su labor en contra del uso de los nacóticos en Chile.

EL VARON SEÑOR RAUHHAUPDT.— Hoy se embarcó en el vapor "Teno", con destino a México, el barón señor Rauhhaupdt, siendo despedido a bordo por el Cónsul de Alemania y distinguidos miembros de esa colonia.

EL DIRECTOR GENERAL DE SANIDAD, A ESTADOS UNIDOS.— En el vapor "Teno", se embarcó con destino a Estados Unidos, el doctor Lucas Sierra, que va a asistir al Congreso Panamericano de Higiene.

EL MINISTRO DE MARINA.— A medio día de hoy llegó a este puerto el Ministro de Marina, Vice-Almirante don Arturo Swett.

DE NUESTROS CORRESPONSALES

INFORMACIONES DEL INTERIOR

INFORMACIONES DE QUILLOTA

(De nuestro Corresponsal, por Telégrafo)

FALLECIMIENTO DE UN PERIODISTA. — Anoche, a las 8 P. M. ha fallecido en esta ciudad el antiguo periodista y prestigioso vecino, don Reginaldo Calderón, Director propietario de "El Diario de Quillota".

Un repentino ataque de parálisis ha puesto fin a la vida de un hombre de bien, forjado en el yunque del trabajo, y de cuyas actividades sociales esperaba todavía muchos beneficios la colectividad obrera de Quillota que lamenta con profundo dolor su inesperado desaparecimiento.

Primer Alcalde, regidor municipal en varios períodos, presidente de la Sociedad de Artesanos, por muchos años; tesorero de la Legión Militar, miembro dirigente del Partido Nacional y de numerosas instituciones obreras, el señor Calderón llamó siempre la atención de sus conciudadanos por su esquisita cultura, honradez y hombría de bien, públicamente reconocidas.

Los restos del señor Calderón serán trasladados esta noche a las 8 P. M. a la Iglesia Parroquial y mañana serán llevados al Cementerio General, después de unas solemnes honras que se celebrarán a las 10 A. M. por el descanso de su alma.

PATENTES DE VEHICULOS.— En la sesión del Jueves, la Municipalidad rechazó la reconsideración del acuerdo de 15 de Noviembre de 1925, que alzó las patentes del gremio de rodados, solicitada por Ismael Aranda.

Votaron en contra de la solicitud de Aranda el Alcalde y los regidores Molinare, Hawlizeck y Valenzuela y votaron a favor los regidores Meza y Aregón.

PARLAMENTARIOS QUE VISITAN EL RIO ACONCAGUA.— Como estaba anunciado, en el expreso que llega a las 9 A. M. vinieron los senadores señores Rafael Luis Barahona y Aurelio Cruzat y los diputados señores Francisco Montané, Gustavo Rivera y José María Lorca, con el objeto de practicar una visita al río Aconcagua y tomar impresiones en el terreno sobre el peligro que amenaza a la ciudad con las creces del próximo verano.

Acompañados por el Alcalde, por el fotógrafo don Carlos Aranda, por los representantes de la prensa y por don Francisco Pinto, autor del proyecto de canalización del río, los parlamentarios nombrados visitaron las obras del Agua Potable y regresaron a Valparaíso en uno de los trenes de la tarde.—(A. Guerra Corona).

COQUIMBO
Comisión para organizar las fiestas patrias

(De nuestro corresponsal, por telégrafo)

LA SERENA, 28.— La Alcaldía nombró la siguiente Comisión de Fiestas, para conmemorar el aniversario patrio: Presidente, Mayor don Alfredo García; vice-presidente, don Roberto Ochoa; tesorero, don Atilo Moreno; secretario, don Homero Rosales.— (**Rodríguez**).

CONCEPCION
SORTEO PRO - UNIVERSIDAD DE CONCEPCION

(De nuestro Corresponsal, por Telégrafo)

CONCEPCION, 28.— En la mañana de ayer se verificó el sorteo en favor de la Universidad de Concepción, resultando favorecidos los siguientes números:

Con $ 100,000, 03098; con $ 24,000, 06809; con $ 3,000: 05561, 05921, 06603, 09592, 12578, 13389, 13628, 13843, 13843, 15752, 16829.

El 47.o aniversario del Regimiento Arica

(De nuestro corresponsal, por telégrafo)

LA SERENA, 28.— Con marcado entusiasmo se conmemorará hoy el 47.o aniversario del Regimiento Arica, de guarnición en esta ciudad.— (**Rodríguez**).

MAULE
Noticias varias de Constitución

(De nuestro corresponsal, por telégrafo)

CONSTITUCION, 28.— Hoy arribó a este puerto el vapor "Penco".

—La lancha N.o 81, zarpó hoy con destino a Valparaíso, despachada por los armadores señores González y Arriagada.

—Los empleados públicos aún se encuentran impagos, porque el Tesorero dice que no puede hacerlo por falta de orden de la Dirección del Tesoro.— (**Guinio**).

A los empleados del país

La Sociedad Cooperativa Chilena de Empleados Limitada, Delicias 1559, entre San Martín y Manuel Rodríguez,

les avisa a los empleados de todo el país, y especialmente a los de esta plaza, tanto públicos como particulares, que el Lunes 30 abrirá su almacén de mercaderías surtidas y a precios convenientes, con toda clase de facilidades. Pueden los empleados ser accionistas, suscribiendo una acción de diez pesos. Informaciones y detalles en la misma oficina.

SANTIAGO, 28 DE AGOSTO DE 1926.

Población San Román de Manuel Fischman

PARADERO 21. (ALAMOS INJERTADOS), CAMINO SAN BERNARDO, VENDE SITIOS.—GRANDES FACILIDADES

REGLAMENTOS Y CONDICIONES VENTAJOSAS PARA LOS COMPRADORES

Artículo 1.o Cada comprador puede tomar posesión inmediata, habiendo pagado la primera cuota.

2.o Cada comprador, al empezar a edificar su sitio los primeros seis meses, no se le exige el pago, en caso que no pueda.

3.o A cada comprador se le facilita fierro para techar su casa, abonando el 50 por ciento del valor y el saldo a un año plazo,, sin intereses.

4.o Todos los sitios están plantados de viñas y árboles frutales, y que atendiéndolos el comprador, puede casi recompensar el pago de la cuota que le corresponde.

5.o Esta población cuenta con agua potable, luz eléctrica, tranvía, autobuses cada diez minutos Santiago-San Bernardo.

6.o Unica población que cuenta con el porvenir para los compradores, con la reconstrucción de la gran Avenida Santiago-San Bernardo, que después los compradores pueden contar con triplicar el capital invertido.

7.o En caso que el comprador no pueda continuar pagando y quiera hacer traspaso de su sitio a otra persona, se reconoce al nuevo comprador que toma posesión del terreno, todo el valor abonado por el primero.

8.o Los sitios que ofrece en venta esta Población son de las siguientes dimensiones: hay de 10 x 30, 10 x 35, 10 x 60, 15 x 60 y 10 x 70, con salida a dos calles.

El precio de los sitios es de $ 1,800 hasta $ 15,000, pagaderos desde $ 40 mensuales o $ 10 semanales y $ 400 mensuales o $ 100 semanales.

9.o Teniendo pagado el comprador el 50 por ciento del valor de su compra, en caso de fallecimiento se dará por cancelado dicho sitio a beneficio de la viuda.

LA OFICINA UBICADA EN ESTA POBLACION ATENDERA AL PUBLICO LOS DIAS DOMINGOS Y FESTIVOS, TODO EL DIA

SANTIAGO, EJERCITO 670.—DIARIAMENTE, DE 9 A 6 P. M.

Los interesados de provincia, pueden dirigirse, oficina Santiago.

GRACE LINE

Servicio rápido de pasajeros para Antofagasta, Iquique, Arica, Mollendo, Callao, Salaverry, Talara, Balboa, Cristóbal y

Nueva York

"SANTA ANA"

Saldrá de VALPARAISO el 1.o de Setiembre, a la 1 P. M.

"SANTA ELISA... ... ... SETIEMBRE 14
"SANTA LUISA"...... .. .. SETIEMBRE 29
"SANTA TERESA"... ... ... OCTUBRE 13

New Orleans and South American Steamhip Co. Servicio mensual de vapores de carga desde New Orleans (EE. UU.) a puertos CHILENOS Y VICE-VERSA

GRACE Y CIA., (CHILE S. A.)

HUERFANOS N.o 1189 — SANTIAGO

C. S. A. V.

SERVICIO MENSUAL A NUEVA YORK EN 18 DIAS

"Aconcagua" SABADO 25 DE SETIEMBRE A LAS 4 P. M.

con escalas en ANTOFAGASTA, IQUIQUE, ARICA, CALLAO, PAYTA y CRISTOBAL.

SERVICIO QUINCENAL DE LOTA A GUAYAQUIL

con escalas en Tomé, Talcahuano, San Antonio, Valparaíso, Coquimbo, Antofagasta, Gatico, Tocopilla, Iquique, Arica y puertos peruanos.

SALIDA DE VALPARAISO

"HUASCO" | VIERNES 3 DE SETIEMBRE A LAS 6 P. M.

SERVICIO QUINCENAL A PIMENTEL (Perú)

"MAIPO" | VIERNES 10 DE SETIEMBRE A LAS 6 P. M.

con escalas en Coquimbo, Huasco, Caldera, Chañaral, Taltal, Antofagasta, Iquique, Pisagua, Arica y puertos peruanos.

VALPARAISO A PENCO, LOTA, TOME Y TALCAHUANO

SALIDAS DE VALPARAISO TODOS LOS MIERCOLES

COMPAÑIA SUD-AMERICANA DE VAPORES

WESSEL DUVAL y Cía.
Huérfanos esquina Morandé.
Agentes en Santiago

Cía. TRASPORTES UNIDOS
Estado esquina Delicias
Sub-agentes en Santiago

WAGNER, CHADWICK & Co., Agentes en San Antonio

Para viajes a Europa

CONSULTE USTED NUESTROS SERVICIOS, NUESTROS PRECIOS Y CONDICIONES, PUDIENDO OFRECER

a) Boletos de "IDA" o "IDA y VUELTA" a Europa, vía Buenos Aires o vía Canal de Panamá, indiferentemente para las dos líneas.

b) Pasajes de ITALIA a EGIPTO, Siria, Turquía, Grecia y Mar Negro, con las líneas de la SITMAR.

CON INMEJORABLES VENTAJAS Y COMODIDADES

PARA INFORMES, DIRIGIRSE A LOS AGENTES DE LA

Navigazione Generale Italiana

VALPARAISO:
Blanco 1536

SANTIAGO
Agustinas 1042

Cías. Francesas de Navegación

SUD-ATLANTIQUE — CHARGEURS REUNIS — STE. GLE DE TRANSPORTS MARITIMES

Societa Italiana di Navigazione "Lloyd Latino"

PROXIMAS SALIDAS

Servicio rápido de pasajeros entre Buenos Aires y Europa — 14 días por los grandes transatlánticos de lujo:

"MASSILIA" 21 DE SETIEMBRE — "LUTETIA" 19 DE OCTUBRE

"MOSELLA", 18 DE OCTUBRE

Con escalas en Montevideo, Santos, Río, Lisboa, VIGO y Burdeos.

"MENDOZA", 6 de Setiembre	"VALDIVIA", 6 de Octubre
"ALSINA", 16 de Setiembre	"FORMOSA", 30 de Octubre
"PINCIO", 30 de Setiembre	"MENDOZA", 6 de Noviembre

Estos rápidos paquetes hacen el viaje de Buenos Aires a GENOVA en 18 días con escalas en Brasil, Dakar, Las Palmas y Marsella.

"HOEDIC" 22 de Setiembre | "CEYLAN", 30 de Setiembre

Para Brasil, Dakar, La Pallice y El Havre.

"EUBEE", 8 DE SETIEMBRE

Con escalas en Brasil, Madeira y El Havre.

AGENTES GENERALES

E. METTAIS & Cía.

SANTIAGO: AGUSTINAS 942 — CASILLA 1927

SUB-AGENTES:

A. J. BROOM & Co. LTDA.
Valparaíso — Blanco 638

ESQUERRE HNOS.
Concepción.

SOCIEDAD ANONIMA COMERCIAL
BRAUN y BLANCHARD

Servicio de pasajeros y carga para el Norte y Sur del país. Salidas cada 21 días a Punta Arenas y semanales a Arica.

SALIDAS PARA ARICA

"MAGALLANES"... ... ... 31 DE AGOSTO

SALIDAS PARA PUNTA ARENAS

"VALDIVIA"... ... ... 9 DE SETIEMBRE
"TARAPACA" ... ... 30 DE SETIEMBRE

AGENCIA EN SANTIAGO

Blanchard y Puelma Ltda.—Huérfanos 1059. — Teléfono Inglés 4952.—Casilla 1123

VAPOR RAPIDO AL NORTE

EL COMODO VAPOR DE PASAJEROS

"TALTAL"

Saldrá para COQUIMBO, HUASCO, CALDERA, CHAÑARAL, TALTAL, ANTOFAGASTA, GATICO, TOCOPILLA e IQUIQUE.

EL LUNES 30 DE AGOSTO, A LAS 6 P. M.

Por fletes, pasajes y demás pormenores, verse con:

R. DONOSO GRILLE
Galería Alessandri N.o 287
SANTIAGO

CIA. TRANSPORTES UNIDOS
Estado, esquina Alameda
SANTIAGO

En Valparaíso: Soc. Anon. Marit. GONZALEZ SOFFIA & Cía.
BLANCO N.o 903

30.—A.

Cía. de Vapores

HAMBURGO SUD - AMERICANA

Líneas de Vapores rápidos y de gran lujo de Buenos Aires a Hamburgo, con escalas en:

MONTEVIDEO,
SANTOS,
RIO DE JANEIRO,
LISBOA,
VIGO,
BOULOGNE, s/M.,
(Vía París)

PROXIMAS SALIDAS:

"MONTE SARMIENTO" ... 20,000 ton. 2 Octubre 1926
"CAP. POLONIO"...... 30,000 ton. 12 Octubre 1926
"CAP. NORTE"........ 20,000 ton. 19 Octubre 1926

AGENTES GENERALES:

WEBER & Cía.

SANTIAGO, GALERIA SAN CARLOS N.o 31

Sub-Agente en Santiago: A. Sala, Huérfanos 761

ALIDA RUBE

profesionales especialistas atienden en

Puente 637

toda consulta y tratamiento de belleza, corte perfecto, ondulación dernier stile, transformación del pelo sin tinturas, manicure, masajes manual y helioterapia, etc. Anexo hay Instituto de enseñanza.

MUEBLERIA Y PELETERIA VIENESA

DELICIAS 1120

Se vende toda clase de muebles, con grandes rebajas de precio, al contado, y con grandes facilidades de pago.

Entrega inmediata.

E. ZIMEND.

P. S. N. C.

VAPORES PARA EUROPA

Vía Canal de Panamá

OROYA. . . 4 de Setiembre
ORIANA. . . 18 de Setiembre
Tocará adicionalmente en Kingston (Jamaica) y Hamilton (Bermudas)
ORCOMA . . 2 de Octubre

1 P. M.

Para Antofagasta, Mejillones, Iquique, Arica, Mollendo, Callao, Balboa, Cristóbal La Habana, Coruña, Santander, La Pallice y Liverpool.

Por estos vapores se expenden boletos de segunda clase para Europa y puertos de la costa, a precios convenientes.

VAPORES PARA NUEVA YORK

EBRO. . . . 8 de Setiembre
ESSEQUIBO . 6 de Octubre
EBRO. . . 3 de Noviembre

1 P. M.

Para Antofagasta, Iquique, Arica, Mollendo, Callao, Santander, Pavia, Balboa, Cristóbal, La Habana y Nueva York.

Agustinas 1017 — Casilla 536
SANTIAGO

THE PACIFIC STEAM NAVIGATION Co.

VALPARAISO
Calle Blanco — Casilla 24 V.

SUB-AGENTES EN SANTIAGO: TRASPORTES UNIDOS, ESTADO ESQUINA ALAMEDA — VILLALONGA, AGUSTINAS N.o 817.

R. M. S. P.

SERVICIO RAPIDO DE LUJO DESDE Buenos Aires a Europa

PROXIMAS SALIDAS DE LOS AFAMADOS VAPORES "A"

VIAJES RAPIDOS A LISBOA, EN 18 DIAS; CHERBURGO Y SOUTHAMPTON EN 19 DIAS

"ANDES".. .. .. 4 de SETIEMBRE
"ASTURIAS".. .. ..15 de SETIEMBRE
"ARLANZA".. .. .. 29 de SETIEMBRE
"AVON".. .. .. 9 de OCTUBRE
"ALMANZORA" . .. . 20 DE OCTUBRE

PROXIMAS SALIDAS DE LA LINEA "D"

Demerara . 9 de Setiembre | Deseado . . 7 de Octubre
Darro. . . 23 de Setiembre | Desna. . . 21 de Octubre

VIAJES DE LLAMADA DESDE VARIOS PUNTOS DE EUROPA, SIRIA Y TURQUIA

VAPOR CORREO DE LA N. G. I. AL NORTE Y EUROPA

"NAPOLI"

Saldrá de Valparaíso el 30 de AGOSTO para ANTOFAGASTA, IQUIQUE, ARICA, CALLAO, GUAYAQUIL, COLON, PUERTO COLOMBIA, CURACAO, LA GUAYRA, BARCELONA, MARSELLA, GENOVA

Para informes dirigirse a:
NAVIGAZIONE GENERALE ITALIANA
SANTIAGO, Agustinas 1042 — VALPARAISO, Blanco 1136

INFORMACIONES CABLEGRAFICAS DEL EXTERIOR

DE NUESTROS CORRESPONSALES ESPECIALES, VIA EASTERN Y ALL AMERICA CABLES INC. DE "THE UNITED PRESS". — LOS ORIGINALES DE TODOS LOS CABLEGRAMAS QUE SE INSERTAN EN ESTA SECCION, ESTAN A DISPOSICION DEL PUBLICO EN ESTA IMPRENTA

¿Entorpecerá España el ingreso de Alemania a la Liga de las Naciones?

Atendida su demanda de Tánger, España no insistiría en obtener un asiento permanente.— El número 13 y las naciones supersticiosas

(Correspondencia cablegráfica, de Henry Wood, especial para "La Nación")

GINEBRA, 28. — Los miembros de la Liga de las Naciones estiman que en la reunión que celebrará el Lunes próximo, a pedido especial de España, la Comisión Reorganizadora del Consejo, se hallará en breve una solución para las dificultades pendientes, siempre que Inglaterra, Francia, Italia y Alemania adopten alguna fórmula que satisfaga las demandas españolas en el asunto de Tánger. Logrado esto, los miembros de la Liga estiman que España ya no seguirá insistiendo en favor de la concesión de un asiento permanente en el Consejo, despejando así el camino para la adopción definitiva—con ligeras modificaciones—del plan Cecil para la reorganización del Consejo que fué aprobado por la Comisión en el mes de Mayo último.

Debido a la renuncia del Brasil, se considera muy probable que la proposición primitiva de aumentar tres asientos no permanentes será reducida a un aumento de dos, perdiendo de este modo la América Latina el tercer lugar que le fué prometido.

El Consejo quedará así compuesto de cinco asientos permanentes, incluyendo a Alemania, y ocho no permanentes.

Se contemplarán, además, garantías adicionales para asegurar la reelección de los asientos semi permanentes, a fin de que permanezcan en el Consejo, por lo menos durante un período de seis años. Además, otra cláusula estipulará que los asientos de carácter permanente no permanentes, no podrán ser cambiados y su elección será probablemente para un período de tres años.

Se espera que tanto España como Polonia acepten asientos semi permanentes, mientras que la China se asegurará, cuando menos, uno de los no permanentes.

En caso de que el grupo de Locarno no pueda por ahora satisfacer las pretensiones de España en Tánger, los miembros de la Liga predicen que el programa recién trazado será llevado sencillamente a la práctica sin la colaboración de España, con el objeto de asegurar el ingreso inmediato de Alemania a la Liga y su elección en el Consejo.

El único punto adverso en todo esto es el número de componentes del Consejo: el hecho de que sean trece, quizá encontrará cierta oposición de parte de las naciones supersticiosas. — Henry Wood.

CHINA

Feng-Yu-Hsiang, miembro del Gobierno nacionalista de Cantón

PEKIN, 28. — El Corresponsal en Canton anuncia que Feng Yu Hsiang ha sido nombrado miembro del Gobierno nacionalista. — (U. P.)

El Gobierno de Pekin tiene listos los pasaportes de Karakhan

PEKIN, 28. — El gobierno ha notificado a Moscú que tiene preparado los pasaportes par el Embajador ruso Karakhan, pasaportes que serán entregados a este representante si no es reemplazado por otra persona para ocupar el cargo.—(U. P.)

RUMANIA

Volverían a la normalidad las relaciones de Carol con su familia

VIENA, 28. — Informaciones procedentes de Bucarest anuncian que las relaciones entre los miembros de la familia real pueden considerarse normales otra vez en la actualidad, como resultado del encuentro cordial que tuvieron en París el Rey Fernando con el Príncipe Carol en casa del banquero rumano Christeseloni.—(U. P.)

«La conscripción significa la degradación de la personalidad humana»

Un manifiesto de los liberales pan-europeos, exceptuados los italianos

(Correspondencia cablegráfica de C. T. Halliman, especial para "La Nación")

LONDRES, 28.—Ha sido publicado ya el texto del manifiesto firmado por liberales pan-europeos, exceptuando los de Italia, en contra de la conscripción en época de guerra.

Entre los firmantes se cuentan, por Inglaterra: Lord y lady Parmoor, Philip Snowden, Arthur Ponsonby, Norman Angell, H. G. Wells; por Alemania, entre otros: Alberto Einstein, conde Harry Kessler, el presidente del Reichstag, Paul Lobe; por India: Annie Bessant, Gandhi, Rabindranath Tagore; por Francia: general Ve Praux, Henri Barbusse, Romain Rolland; por España: Gregorio Marañón y Luis Jiménez de Azúa.

El manifiesto declara que los firmantes se comprometen a evitar en la medida de sus fuerzas la repetición de los terribles sufrimientos provocados por una guerra. "Se estima", dice el manifiesto, "que los ejércitos compuestos de conscriptos con grandes cuerpos de oficiales profesionales en su carrera, constituye una grave amenaza a la paz". "La conscripción significa una degradación de la personalidad humana y la destrucción de la libertad. La vida de los cuarteles, los ejercicios militares, la obediencia ciega a las órdenes superiores no importa cuán injustas o estúpidas sean, y el entrenamiento deliberado que se lleva a efecto para producir un autómata, minan el respeto que debe tenerse por el individuo, por la democracia y por la vida humana".

"Con la abolición universal de la conscripción obligatoria, la guerra misma, con todo su cortejo de calamidades, se hará más difícil".

Señala el hecho de que el Gobierno que mantiene la concripción "tiene escasa dificultad para declarar una guerra porque está en su mano silenciar la protesta y el clamor de toda una población con la orden de movilización. Cuando los Gobiernos tengan que depender del consentimiento voluntario de su pueblo, cuando necesiten su apoyo y ayuda, se verán en la necesidad de ejercer con más prudencia la política exterior que sustenten".—(U. P.)

OXFORD
CIGARRILLOS VIRGINIA

GRAN BRETAÑA

Los mineros lanzan un extenso manifiesto

LONDRES, 28. — Los mineros han lanzado un extenso manifiesto en el que pasan revista a las discusiones fútiles que se han efectuado con el Gobierno y los dueños de minas.

En el manifiesto se reitera en forma desafiante, que "el ánimo de los huelguistas no se encuentra roto y que nunca se aceptarán los acuerdos por distritos, o un día de trabajo con más horas de labor".

También se acusa a los dueños de minas de "haber intentado el sabotaje en las pasadas discusiones sobre salarios", asunto sobre el cual los mineros están preparados para reabrir las negociaciones tan pronto como se sientan seguros de que tanto el Gobierno como los propietarios de minas se mantengan dentro de las recomendaciones de la Real comisión. —

LONDRES, 28.—Al dirigirse a Midland, el secretario general de la Federación de Mineros, Mr. Cook, declaró que "ardientemente esperaba que el Comité de Mineros avanzaría proposiciones concretas sobre las cuales el Gobierno pudiera basarse para poner a las dos partes de acuerdo".—(U.

Para combatir la acción de los rompe-huelgas en las minas

COALVILLE, LEICESTERSHIRE, 28.— En un discurso, el secretario de la Federación de Mineros, Mr. Cook, declaró que deseaba recomendar a los guardianes de seguridad de las minas que abandonaran sus labores en todas partes donde "rompe-huelgas" estuvieran empleados con el propósito de resistir a la medida.

ELIXIR DE NOGUEIRA
Gran Depurativo de la Sangre
Empleado com exito para combatir todas las molestias provenientes de la sangre impura
Miles de testimonios [illegible] cos y de curados
Tiene su testimonio en la [illegible] del pue[illegible]
SE VENDE EN TODAS LAS DROGUERIAS Y BOTICAS.

A base de caroba, guayaco y yoduro de potasio.
Representantes: Daube y Cía., Valparaíso.

Francia y Gran Bretaña rechazan la proposición de España para discutir en Ginebra la cuestión de Tánger

Estiman que la invitación ha sido demasiado repentina.—Se comenta el alcance que la cuestión pueda tener para el arreglo del conflicto del Consejo de la Liga, para el ingreso de Alemania y el equilibrio del poderío marítimo en el Mediterráneo.— Italia contestó acogiendo favorablemente la invitación.— Se producen en Tánger agitaciones obreras antiespañolas

El memorandum español

LONDRES, 28.—En los círculos diplomáticos se declara que el memorandum español sobre el asunto de Tanger dirigido a los firmantes del Tratado de Algeciras incluía también una invitación a las potencias citadas para discutir el mencionado asunto en Ginebra a comienzos de Septiembre.—(U. P.)

MADRID, 28.—Se ha dirigido a San Sebastián el Ministro de Estado señor Yanguas a fin de reanudar las negociaciones diplomáticas sobre la cuestión de Tanger, pues el Gobierno desea solucionarlo antes de que se reuna la Liga de las Naciones.—(U. P.)

LONDRES, 28.—De fuente oficial se sabe que Gran Bretaña declinó la invitación de España a fin de celebrar una conferencia en Ginebra el Miércoles, alegando como excusa que la invitación para concurrir ha sido enviada con un intervalo muy corto entre la fecha de ella y el día de la conferencia.—(U. P.)

La actitud de España

MADRID, 28.— Apenas se conocieron los propósitos de Primo de Rivera sobre Tánger se han atenuado las impresiones favorables, por los telegramas, tanto de París como de Londres.

El marqués de Estella ha expuesto reiteradamente que la finalidad de Tánger español es la máxima garantía militar por desprenderse así de los propósitos de España, pero en caso de duda se aceptarían cuantas condiciones se convinieran para afirmar la neutralidad de esa zona.

El Gobierno español no cede un ápice en su actitud. Al no quedar Tánger dentro de la zona española, España se consideraría incapacitada para seguir la pacificación de Marruecos hasta el punto de reducirse a mantener su soberanía en las plazas de Melilla y Ceuta existiendo la posibilidad de que abandonara hasta el mismo Tetuán.

El Gobierno espera y tiene motivos para confiar en que las potencias interesadas ofrezcan una solución rápidamente antes de la reunión de Ginebra, pues la solución de Tánger influirá en la posición [illegible] ésta.

España se encuentra en un momento decisivo para la política internacional de Europa. La solución que tengan los problemas actuales puede determinar una especie de aislamiento aunque sin perder el contacto con las potencias cuya actitud en estos problemas no puede ser decisiva pero que demuestre consideración y respeto por los derechos de España. Su presentación en favor de la concesión del mandato sobre Tánger, concretamente, nos dice una personalidad de gran figuración en España, sólo definirá su política en Europa. Los hechos dirán, más tarde, si ausente de la Liga, y liquidada su situación en Marruecos, España se encontrará en absoluta libertad de acción.

La respuesta francesa

LONDRES, 28.— Semi oficialmente se ha sabido que Francia ha declinado aceptar la invitación de España para discutir en Ginebra el asunto de Tanger.

La nota de Gran Bretaña sobre el particular aún no ha sido enviada, pero se cree que en todo está de acuerdo con la posición adoptada por Francia.—(U. P.)

La opinión británica

LONDRES, 28.—En forma autorizada se declara que los círculos oficiales estiman que España ha perjudicado seriamente sus intereses respecto de Tánger, al tratar de aprovechar el momento en que las potencias se dirigen a la Asamblea de Ginebra para tratar de abordar el problema en forma sorpresiva.

Las personas bien informadas hacen notar que España no podrá insertar en la tabla de sesiones de la Liga este asunto, [illegible] el consentimiento unánime del Consejo, o sin tener a su favor los dos tercios de los votos de la Asamblea misma, lo que es poco probable.

La pregunta se hace en los círculos oficiales, con insistencia, es si las tentativas realizadas sin éxito por España para celebrar una conferencia en Ginebra, sobre Tánger, el Miércoles podrían tener como resultado un desquite, votando la entrada de Alemania en la Liga. Pero en esos mismos círculos oficiales se hace notar que España reiteró en forma insistente, que no vetaría el ingreso de ese país.—(U. P.)

ROMA, 28. — (Flash).— Italia ha aceptado la invitación de España para concurrir a la Conferencia sobre la cuestión de Tánger. — (U. P.).

La aceptación de Italia

ROMA, 28.—La respuesta de Italia a España es breve, está concebida en términos amistosos y manifiesta el deseo de estrechar los lazos que ha creado recientemente el Tratado italo-español.

En la nota se acoge con agrado la ocasión de una conferencia internacional para estudiar las proposiciones españolas que mira con buenos ojos.

La nota señala una nueva etapa en la cuestión de Tanger al dar participación a Italia en un asunto del cual hasta ahora había sido excluída.

Se considera aquí que Italia es la potencia indicada para servir de contrapeso en el Mediterráneo.

Las noticias recibidas de Francia y Gran Bretaña en el sentido de que ambos países han declinado aceptar la invitación española han causado desaliento en los círculos diplomáticos, tanto más que se esperaba con confianza que Italia obtendría su parte en el arreglo del problema del Mediterráneo del cual se considera hasta ahora, injustamente excluída.

En los círculos oficiales se estima que la participación de Italia en la Conferencia sobre Tanger aportaría un juicio imparcial y contribuiría con su presencia a facilitar un acuerdo por ser una de las mayores potencias del Mediterráneo.—(U. P.)

ROMA, 28.—Los telegramas que se cambian entre los Gobiernos de Roma, Madrid, Londres y París, sobre la cuestión de Tánger, revelan que se progresa activamente.

En los círculos oficiales se ha desmentido categóricamente las informaciones de la prensa extranjera acerca de que España reclamó la posesión de Tánger como resultado de un acuerdo secreto con Italia. Se hace ver que no existe necesidad alguna de acuerdo en este caso en vista de que el deseo manifestado abiertamente por Italia de plantear esta cuestión en un terreno internacional, es bien conocido.—(U. P.)

ROMA, 28.—La nota respuesta de Italia a España sobre la cuestión de Tánger observa en una de sus partes que asuntos de tan vital importancia como es el de Tánger, deberían ser tratados por un grupo internacional antes que por medio de notas; por lo tanto, dice, Italia se siente satisfecha de participar en Ginebra.

Se tiene entendido que la publicación del texto de la nota española y las respuestas inglesa, francesa e italiana no tendrá lugar tan pronto en vista de que todo el asunto se mantiene todavía en el terreno diplomático.

Comentarios de "The Public Ledger" de Filadelfia

FILADELFIA, 28.— "The Public Ledger", a propósito de la cuestión de Tánger y de la reunión de la Liga de las Naciones, declara que "serán una prueba para la diplomacia europea. De sus resultados depende el poder futuro de la Liga de las Naciones lo mismo que de Locarno pende pesadamente la paz de Europa.—(U. P.)

PARIS, 28.— "Le Matin" dice: "Aunque no en forma final, ahora diremos la verdad, y ella es que la Liga está amenazada.

No hay falta de indicaciones que demuestren que para ciertos países la Asociación de Ginebra ha llegado a ser inútil y aún desagradable para sus ambiciones.

Sin duda, se realiza un trabajo sigiloso y en consecuencia la reunión que se aproxima constituirá el punto en que divergen los caminos aunque estamos convencidos de que ese trabajo oculto encontrará su fracaso.

La paz del mundo, innegablemente está atada a los destinos de la Liga hoy día. Los autores de esta conspiración en contra de ella no podrán permanecer por mucho tiempo más en la oscuridad y cuando sean desenmascarados su papel no será uno de los más bonitos ante el mundo.

Francia esta decidida en cualquier caso a defender no solamente la existencia sino el prestigio de la Liga".—(U. P.)

ROMA, 28.— De fuente autorizada se declara que Italia ha notificado a España que acepta el proyecto sobre la conferencia de Tánger, en principio.—(U. P.)

Movimientos obreros en Tánger

LONDRES, 28. — El corresponsal del "Sunday Times" en Tánger anuncia que el Cónsul General español en esa localidad protestó ante las autoridades francesas pidiendo la remoción del editor del diario francés que publicó artículos sobre la situación.

Un grupo de obreros desfilaron por las calles de la población, tratando de organizar otra huelga general. Declararon que los nativos, en general, no deseaban ver a Tánger incluído bajo un Protectorado español.

PIERROT
REGIA PRESENTACION
SUPREMA CALIDAD
14 CIGARRILLOS 30 CTVS

Circulan rumores de que el Administrador francés, como también el Administrador británico de Finanzas han renunciado a sus cargos. — (U. P.).

La prensa británica comenta las demandas españolas

LONDRES, 28. — El "Sunday Times" dice editorialmente que la demanda de España en favor de un asiento permanente en el Consejo de la Liga y un Mandato sobre Tánger es un método de la vieja diplomacia, bien calculado si se quiere, pero contrario a las tradiciones de buena voluntad y cooperación que sustenta la institución de Ginebra.

Refiriéndose a las dos demandas de España, el diario citado dice "Se le debe hacer comprender claramente a España que entre ambas cosas no existe una conexión razonable; cada una de ellas tendrá que ser tratada separadamente por sus propios méritos, sin relacionarlas entre sí. Es enteramente contrario a todo el espíritu y la intención de la Liga, el que uno de sus miembros trate de imponer compulsivamente su negocio, diciendo "si es cara, yo gano; si es sello, pierde Ud." — (U. P.).

LAS MUJERES CONTINUAN ATRAVESANDO A NADO EL CANAL DE LA MANCHA

Mrs. Carson, efectuó ayer la travesía en un tiempo inferior al que habían empleado todos los hombres que habían realizado la prueba.— Al llegar a la costa se desmayó.—Una vindicación del estilo americano.

DOVER (FLASH), 28. — La nadadora Mrs. Corsan atravesó el Canal de la Mancha.—(U. P.)

DOVER, 28. — A la una veinte minutos de la tarde, la nadadora Mrs. Corsan se encontraba a dos millos de Dover.

El nadador Perks nadaba a un cuarto de milla detrás de ella, después de haber nadado durante toda la noche desde Gris Nez. — (U. P.)

DOVER, 28.—El nadador Perks abandonó la tentativa para atravesar el canal a la 1.40, cuando se encontraba a una milla y media de la costa, entre Dover y Folkestone.—(U. P.)

DOVER, 28.—Mrs. Corsan, a las dos de la tarde se encontraba a 1 1|4 millas de la costa. —(U. P.)

DOVER, 28. — Mrs. Corsan pisó las playas de Dover cerca de las tres de la tarde.—(U. P.)

DOVER, 28. — El tiempo aproximado empleado por Mrs. Corsan en la travesía del Canal fué de 15 horas 35 minutos.—(U. P.)

DOVER, 28.— En la playa se había agrupado gran cantidad de espectadores a la llegada de Mrs. Corsan, a la que le tributaron grandes manifestaciones.

La nadadora declaró que "estaba determinada a efectuar la travesía o a desaparecer. Tenía que ganar un poco de dinero para mis hijos".

Los ascendientes de Mrs. Corsan son noruegos y americanos. (U. P.)

DOVER, 28.—El tiempo empleado en la travesía del Canal por Mrs. Corsan está por sobre todos los marcados por los 5 hombres que lo han atravesado.—(U. P.)

GRIS NEZ, 28.—Los expertos en materia de natación ven el éxito obtenido por Mrs. Corsen una vindicación del tan criticado estilo americano para nadar, que también fué utilizado por Miss Gertrude Ederle en la travesía del Canal.

Mrs. Corsan es el 24.o nadador de los que en la temporada han intentado la travesía, entre los cuales se cuentan a 17 nadadores continentales veteranos en la materia que han fracasado.—(U. P.)

DOVER, 28.— Mrs. Corsan prácticamente se desmayó después de llegar a la costa, dirigiéndose inmediatamente a tomar un baño caliente a fin de sacarse la grasa que cubría su cuerpo.

DOVER, 28.— El tiempo oficial marcado por Mrs. Carson en la travesía del Canal fué de 15 horas 38 minutos.

Inició la travesía a las 11.35 de la noche de ayer y terminó a las tres diez de la tarde de hoy.—

TODO PATRON DEBE TOMAR MUY EN CUENTA

LAS EXTRAORDINARIAS VENTAJAS QUE PARA SUS INTERESES LE OFRECE LA

SECCION SEGUROS DE ACCIDENTES EN EL TRABAJO DE LA ASOCIACION DEL TRABAJO DE CHILE

PARA EL PATRON:

Al tercer año de contrato, su prima goza de un descuento de 10 o|o.
Al octavo año el valor de la prima QUEDA REDUCIDO AL 50 o|o.

TODA PRIMA ES EXTRAORDINARIAMENTE ECONOMICA Y NO RESISTE COMPETENCIA ALGUNA, COMO PUEDE COMPROBARLO PIDIENDO PRESUPUESTOS

PARA EL EMPLEADO Y OBRERO:

Cuando el valor de la prima se reduzca al 50 o|o, el empleado y el obrero de la firma asegurada GOZARAN TAMBIEN DE LAS SIGUIENTES VENTAJAS: si son accidentados, percibirán una PROPORCION MAYOR DE SU MEDIO SALARIO O SUELDO QUE LA QUE LA LEY DETERMINA. En una palabra, nuestra Sección podrá pagarles hasta el sueldo completo.

Al finalizar cada año de contrato (trascurrido el octavo), la Sección distribuirá por medio de un sorteo, una suma de dinero entre los obreros y empleados no accidentados.

Para imponerse de estas verdades, escríbanos o visite nuestras oficinas, solicitando prospectos y la solicitud-formulario, con la cual puede saber cuánto va a economizar entregando su contrato a nuestra Sección.

Dirección General: en su local propio, Catedral 1395. Casilla 3804. Teléfono 3477
SECRETARIAS ADMINISTRATIVAS EN VALPARAISO Y CONCEPCION

AMALIE SIEGEL
MONJITAS 827
Avisa a su distinguida clientela que se vende toda su existencia de mercaderías a
PRECIO DE COSTO
POR CONCLUSION DE NEGOCIO
Hay: Hilos lavables en siete diferentes clases. Seda filoflor y Seda artificial en varias clases. Género de hilo para obras de mano de diferentes clases y anchos. Cordones, flecos. Hilo de oro y plata, etc., y por cada compra de $ 50 se regala 1 madejón de seda artificial. En lotes desde $ 1,000 se rebaja 20 por ciento más.
Abierto solamente en la MAÑANA, DE 8¾ a 1.

OPTICA
G. Tschumi
ESTADO
Esq. Huérfanos

CRISTALES PUNKTAL ZEISS LEGITIMOS
PARA ANTEOJOS Y LENTES
GEMELOS PRISMATICOS ZEISS
Cámara FOTOGRAFICA de Bolsillo
ANTEOJOS DE TEATRO PARA LA TEMPORADA LIRICA, DE LAS MEJORES MARCAS

MAÑANA EMPEZAREMOS NUESTRA GRANDIOSA LIQUIDACION DE TODA LA MERCADERIA EN EXISTENCIA
Damos algunos detalles de precios para que el público pueda apreciar esta verdadera REALIZACION:
COLCHONES pura lana, desdede... ... ... $ 125.00
SOMMIERS, desde... ... ... $ .12.00
CATRES, desde... ... ... $ 40.00
Sobrecamas, colchas, frazadas, Sábanas: toda clase de ropa para cama a mitad de su valor.
CASA "EL CARMEN"
37 SAN DIEGO 45

INFORMACIONES CABLEGRAFICAS DEL EXTERIOR

DE NUESTROS CORRESPONSALES ESPECIALES, VIA EASTERN Y ALL AMERICA CABLES INC. DE "THE UNITED PRESS". — LOS ORIGINALES DE TODOS LOS CABLEGRAMAS QUE SE INSERTAN EN ESTA SECCION, ESTAN A DISPOSICION DEL PUBLICO EN ESTA IMPRENTA

SUIZA

Inauguró sus sesiones el 25 Congreso Universal de la Paz

GINEBRA, 28. — El vigésimo quinto Congreso Universal de la Paz se reunió bajo la presidencia de M. Lafontaine, senador belga, y con la presencia de varios centenares de delegados.

Los principales puntos que figuran en la tabla, son:

1.o La necesidad de eliminar las barreras formadas en las fronteras por los impuestos aduaneros;

2.o La soberanía de los Estados y su inter - dependencia bajo obligaciones internacionales fijadas por los tratados;

3.o La reorganización del Consejo de la Liga;

4.o La organización económica de la paz.

El Congreso Universal de la paz sesionará durante seis días a fin de estudiar la organización de la conciliación de todo el mundo.

Una demostración de conciliación entre las naciones podría realizarse en el Acrópolis de Atenas, en el Foro Romano, en el Campo de Marte de París o en Filadelfia. Los delegados han recordado que en Ginebra tuvo lugar el Primer Congreso Universal de la paz en 1867 cuando fué desterrado Víctor Hugo, que reunió a varios leaders liberales de Europa, entre los que figuraba Garibaldi a quien se le tributó un recibimiento triunfal. —(U. P.)

EN LA CONFERENCIA INTERNACIONAL DE BOY-SCOUTS

KANDERSTEG, 28. — Las delegaciones suramericanas a la Conferencia Internacional de boy-scouts participan activamente en los debates. El teniente coronel Gómez, delegado de Argentina, ha presentado a la conferencia un brillante informe.

Se destacan las delegaciones del Brasil, señor Franca, y el comandante Barbosa de Almeida, y los representantes de Chile, señores Bruno del Río y Luis Moll. —(U. P.).

Probable arreglo amistoso de la cuestión de Abisinia

GINEBRA, 28.— Se espera que si la delegación de Abisinia, después de llegar a esta ciudad, llega a una solución amistosa con las delegaciones de Inglaterra e Italia no pedirá a la Liga que adopte resoluciones sobre el asunto.—

Bridge
TURKISH CIGARETTES
Lo mejor en su Precio 0.60

INCIDENCIAS EN LA ZONA INTERNACIONAL DE TANGER

El Cónsul español evita una huelga.— Violentos ataques de un diario francés

LONDRES, 26.—El Gobierno español sigue recibiendo manifestaciones de apoyo de los diarios de la península que recuerdan, a propósito del problema de Tánger, las palabras de Estella: "Será cosa de pensar si, salvado el honor de las armas españolas, se debe continuar haciendo sacrificios para mantener en Tánger internacional un nido de nuevas conspiraciones". Añaden la opinión unánime de que sin Tánger no hay por qué sufrir la carga de un protectorado incompleto.

Se ha registrado en Tánger un episodio que pudo ocasionar un grave conflicto, pero que ha tenido una hábil solución.

De acuerdo con el Gobierno español se expulsó a un súbdito español indeseable, que desarrollaba una labor perturbadora en los centros obreros.

Con tal motivo se intentó un cisma en la asociación de trabajadores, compuesta por elementos de distintas nacionalidades, pero en su mayoría españoles. Esto iba a dar margen a nuevas expulsiones.

Los obreros iban a ir a la huelga provocada por estas expulsiones y preparada desde que se anunció la realización del régimen propuesto por Estella, pero el cónsul español visitó la asociación obrera, convenciendo a sus miembros de que sólo se trataba de producir un incidente anti-español.

La asociación suspendió la orden de huelga y acordó no pronunciarse sobre la materia hasta que pasen las actuales circunstancias políticas. Ha sido muy elogiada la actitud del cónsul, que ha sabido contrarrestar diversas manifestaciones de la propaganda anti-española, entre las que se han destacado artículos violentísimos publicados en un diario francés.

No obstante todos estos incidentes, la población sigue completamente tranquila, esperando una solución definitiva.

CUPONES 5 CENTAVOS

EXIJA A SU PROVEEDOR EL VALOR INTEGRO DE LOS CUPONES CIGARRILLOS

«MISTERIO»

CASO CONTRARIO, CANJEELOS EN SAN ANTONIO 355.

GONOSAN

GONOSAN

El peligro inmenso de la gonorrea consiste en que el proceso de la enfermedad pase a los canales superiores de las vías urinarias, y de ahí a la próstata, a la vejiga, a los riñones, a las articulaciones y hasta al corazón. De aquí resulta la importancia del tratamiento interno en prevención a tales consecuencias, que han amargado la dicha de muchas personas y las han privado de tener descendencia. El único remedio conocido para evitar estos efectos funestos es el Gonosan de la Casa I. D. Riedel A. G. Berlín.

J. D. RIEDEL A. G. BERLIN

HERMOSEE SU PROPIEDAD

y valorícela enormemente plantando hermosos árboles en avenidas, líneas de potreros y bosques, lo que, además, constituye el mejor y más sólido negocio.

A la vuelta de pocos años se encontrará Ud. con un capital con que no contaba.

Pídalos al Administrador DEL CRIADERO DE ARBOLES DE SANTA INES, NOS, o a su Agente General, señor Eladio Vicuña, Huérfanos 1157.— Casilla 1417.— Santiago.

Mr. Kellogg busca una fórmula que dé solución definitiva al problema del Pacífico

Diversos observadores estiman que reaparecerá la fórmula de la división tripartita.— La situación de Bolivia aparece como el punto más difícil del problema.— En los círculos latino-americanos neutrales se estima más propicio el momento actual para llegar a un acuerdo.—Los Estados Unidos cooperan activamente en buscar una solución y evitan todo acto que pueda interpretarse como presión

WASHINGTON, 28.—En los círculos diplomáticos se anticipa un pronto y tal vez final esfuerzo de parte de los Estados Unidos para promover el arreglo del asunto de Tacna y Arica.

Se espera que este esfuerzo tomará una forma concreta inmediatamente después del regreso de Mr. Kellogg de Saint Paul.

Aunque en varios círculos oficiales se niega que el Secretario de Estado haya hecho todavía alguna proposición específica en general, se cree que han sido avanzadas diversas sugestiones con el propósito de establecer el modo de pensar tanto de los chilenos como de los peruanos sobre los asuntos que se debaten y con el fin de eludir cualquiera acción predestinada al fracaso.

Como resultado de las recientes conversaciones sostenidas por Mr. Kellogg y los Embajadores de los dos países y sus consejeros, lo mismo que de resultas de la información traída a los Estados Unidos por los funcionarios oficiales que tienen informaciones obtenidas en el aérea en disputa, los diplomáticos estiman que el Secretario de Estado ahora está mucho más al corriente de las fases del problema gracias a las completas informaciones verídicas que se le han suministrado.

La proposición concreta que Mr. Kellogg pueda formular no se conoce todavía y se cree que en la actualidad está próxima a formularse.

Varias personas imparciales esperan que tal proposición esté basada en la fórmula de división tripartita.

La naturaleza de las concesiones que se puedan hacer a Bolivia aparecen como el problema técnico principal que lleva envuelto el asunto, como sucedió cuando las negociaciones sobre división tripartita realizadas antes del fracaso del plebiscito.

Este difícil problema surgió del hecho de tener que considerarse tanto las razones sentimentales como las diferencias económicas que afectarán a los países interesados, cualquiera que sea la fórmula de distribución de la ciudad de Arica.

A la luz de la experiencia, arrojada por las negociaciones anteriores y por las nuevas informaciones, los diplomáticos que observan el desarrollo del asunto, estiman que con toda probabilidad la nueva proposición estará basada en las mismas líneas ya conocidas del proyecto del corredor, que asegura a Bolivia el control del ferrocarril y le da facilidades para un puerto, y que, al mismo tiempo evite la segura hostilidad de Chile a cualquier arreglo que contemple el abandono por su parte de la ciudad de Arica.

En los círculos latino-americanos neutrales se considera la situación actual como más propicia para llegar a un acuerdo que la que prevalecía hace meses, cuando el sentimiento público de los países interesados estaba afectado por los acontecimientos ocurridos en la Comisión Plebiscitaria.

Se tiene entendido que los funcionarios de los Estados Unidos ofrecen la mayor ayuda posible y facilidades para llegar a un acuerdo, aunque evitan todo lo que pueda interpretarse como directa o indirecta.

Por consiguiente, la proposición que se anticipa representará la apreciación bien estudiada y ampliamente informada de los Estados Unidos sobre el modo de llegar a arreglo justo, ofrecido con espíritu de ser útil.—(U. P.)

WASHINGTON, 28.—La United Press entiende que los funcionarios chilenos ya han indicado al Departamento de Estado su conformidad para considerar la proposición que Mr. Kellogg formulara a fin de solucionar el asunto de Tacna y Arica, y que la Embajada del Perú se está comunicando con el Gobierno de Lima respecto de la actitud del Perú.

Estos pasos se consideran como los preliminares para la reanudación de las negociaciones oficiales.—(U. P.)

ESPAÑA

Un dibujante detenido por insultar a Primo de Rivera en forma ornamental

MADRID, 28. — En una nota, el Gobierno dice lo siguiente

"Un dibujante decorador anunció que había aprovechado para dibujar la orla de un anuncio, frases soeces y alusivas al marqués de Estella, abusando así de la buena fé de la empresa periodística que lo publicó sin reparar en tales groserías.

"Descubierta la maniobra, se ordenó la detención del dibujante, que se encontraba en Guadarrama, y se le condujo a la cárcel de esta capital. — (U. P.).

EL PAPA OBSERVA ATENTAMENTE LAS ACTIVIDADES DE LA LIGA DE LAS NACIONES

Una carta de León XIII, a la Reina Guillermina

(Correspondencia cablegráfica de Thomas B. Morgan, especial para "La Nación")

ROMA, 28.—Monseñor De María, recientemente nombrado Nuncio en Berna, asistió a una audiencia especial concedida por el Santo Padre, en que se despidió del jefe de la Iglesia. Se cree que partirá a Berna mañana Domingo, después de celebrar algunas conferencias con los prelados, miembros del Estado y de la Cancillería.

El nuevo Nuncio tenía el propósito de partir a mediados de Setiembre; pero el Papa resolvió que se hiciera cargo de su puesto cuanto antes, a fin de que estuviera allá antes de que la Liga de las Naciones se reuniera.

Monseñor De María ha recibido instrucciones de seguir muy de cerca y de informar ampliamente sobre los acontecimientos de Ginebra, en los cuales el Vaticano está, sin embargo, tan interesado como antes lo estuvo.

Las instrucciones impartidas al Nuncio, que son, según se tiene entendido, más bien de carácter general que específicas e relativas a cuestiones relacionadas con la Santa Sede ante la Liga, pueden ser resumidas en la siguiente forma: Apoyar hasta donde sea posible la política de la Liga, ya que corresponde a los fines generales y el espíritu de la Iglesia, que está muy lejos de oponerse a este cuerpo internacional y jurídico y que, por el contrario, favorece todos los esfuerzos que se hagan para crear una atmósfera de paz en todo el mundo.

Se recuerda que el Papa declaró hace poco su simpatía hacia la Liga, correspondiendo exactamente a la carta de León XIII mandada a la Reina Guillermina en Mayo de 1889 con ocasión del Congreso de la Paz en La Haya.

En esta carta decía un párrafo: "Creemos que es nuestro deber no tan sólo apoyar moralmente, sino cooperar eficazmente en empresas de esta naturaleza, porque un esfuerzo tan noble está íntimamente asociado con nuestra misión, que es exclusivamente de paz".—(U. P.)

Primo de Rivera estima innecesaria la presencia del rey en Madrid

MADRID, 28.— En Consejo de Ministros, el marqués de Estella, dijo que en el país reina tranquilidad y que por lo tanto considera innecesaria la presencia del rey en Madrid.

De desestimó el recurso presentado por el general Aguilera en contra de la multa que se le impuso.

También se aprobó subastar la concesión de la reconstrucción de los puertos de Bilbao y La Coruña, Castellón, Sevilla, Gijón, Valencia, Santander y Cádiz, votándose para ello 45 millones de pesetas. —(U. P.)

ALEMANIA

VON HOSCH REPRESENTARA A ALEMANIA EN LA LIGA

BERLIN, 28.— El Embajador alemán en París, Sr. Von Hoesch ha sido designado representante de Alemania a la Liga de las Naciones y se dirigirá esta noche a Ginebra.

En los círculos oficiales de Alemania se mira con optimismo lo referente al ingreso de Alemanai. —(U. P.)

Turistas franceses detenidos.

MARSELLA, 28.— Cinco hombres y tres mujeres, turistas de esta ciudad fueron arrestadas en la aldea italiana de Chemal, al otro lado de la frontera, siendo acusados de espionaje.

Todas estas personas quedaron recluídas en la cárcel de Gaico.

La tensión franco-italiana surgida a raíz ed las cuestiones políticas ha estado acrecentándose últimamente en los distritos fronterizos. —(U. P.)

MEXICO

La labor de la Liga de Defensa Religiosa

MEXICO, 28.—La Liga de Defensa Religiosa ha inundado la ciudad con un boletín en el que exhorta a los fieles a que continúen el boicott.

En el boletín se aclara que el negocio de los cinematógrafos ha decrecido, y acusa al Gobierno de haber eximido a los teatros del pago del impuesto, con lo que ha perdido 40,000 pesos en la primera semana de boycott.—(U. P.)

Se intentaría colocar un nuevo empréstito en Estados Unidos

MEXICO, 28. — Informaciones de Nueva York hacen saber que el Gobierno trata de colocar un nuevo empréstito en Wall Street, el que quedará sujeto posiblemente a la condición de arreglo de la controversia religiosa.

Se anunció que el obispo Díaz conferenciará con el Presidente señor Calles lo antes posible.

Esto fué negado por el Obispo Díaz, aún cuando se sabe que las conferencias del Episcopado que se proyectaba terminar hoy continuarán en la próxima semana.

El señor Calles se encuentra fuera de la ciudad y probablemente no regresará hasta el Lunes.—(U. P.).

La situación religiosa no se habría modificado

MEXICO, 28. — El Arzobispo Mora declaró a la prensa que la situación no se ha modificado.

Monseñor. Pascual Díaz, manifestó que las conferencias del Comité Episcopal continuarán el Lunes, en que se adoptará una decisión final sobre el método de buscar la reforma de las leyes religiosas.

Mientras tanto, el boycott continúa, observándose que su eficacia es más notoria en el interior del país. — (U. P.).

OFRECEMOS A PRECIOS MUY BAJOS

ESCOBILLONES O'Cedar.
ACEITE O'Cedar, para pisos, muebles, etc.
COMBUSTIBLE alcohól sólido "Meta".
ANAFES aluminio "Meta".
PLUMEROS de todas clases.
PLUMEROS especiales para limpiar cielos y cornisas.
PAPEL CREPE, varios colores, paquete, $ 1.30.
GOMA para ventanas.
RELOJES—"BABY-BEN", luminosos
"Buenos Días A"y.
"Big-Ben".
NAVAJAS de afeitar de seguridad.
SEFTO-BLADE, insuperables por su calidad.
MAQUINAS para cortar el pelo, N.os 2, 1, 0, 00 y 000

DEPARTAMENTO ESPECIAL

MORRISON & Co.

AHUMADA 65

SANTIAGO

INFORMACIONES COMERCIALES, POR CABLE

CAMBIOS

NUEVA YORK, 28.— Hoy se cotizaron los siguientes cambios:

Inglaterra, 4.84 3|4 dólares por libra.

Francia, 2.89 centavos oro por franco.

Italia, 3.24 1|2 centavos oro por lira.

Bélgica, 2.76 1|2 centavos oro por franco.

Suiza, 19.29 centavos oro por franco.

Alemania, 23.83 centavos oro por marco.

España, 15.28 centavos oro por peseta.

Yugoeslavia, 1.77 centavos oro por dinar.

Argentina, 40.50 centavos oro por peso.

Chile, 12.18 centavos oro por peso.

Japón, 47.75 centavos oro por yen.

Perú, 3.88 centavos oro por libra peruana.

Brasil, 15.37 centavos oro por milreis.

Suecia, 26.54 centavos oro por corona.

Noruega, 21.88 centavos oro por corona.

Dinamarca 26.56 centavos oro por corona.

Austria, 14.50 centavos oro por corona.

Portugal, 5.26 centavos oro por escudo.—(U. P.)

Metales

LONDRES, 28.—Cotizaciones de metales:

Cobre Standard, al contado, la tonelada, no se cotizó.

Estaño Standard, no se cotizó.

Zinc extranjero, no se cotizó.

Plomo extranjero, no se cotizó.

Plata en barras, pago contra entrega, £ 0. 8 13|16.

Mercurio, la botella £ 15. 0. 0.

Tungsteno, £ 0.14. 1 1|2.—(U.

GRANOS

NUEVA YORK, 28.— Hoy se cotizaron los siguientes precios de granos, por bushel:

Trigo, para entrega en Agosto, 1.32 1|8; para entrega en Octubre 135 1|4.

Maíz, para entrega en Agosto, 0.76 1|8, par entrega en Octubre, 0.81 3|4.

Avena, para entrega en Agosto, 0.36 1|8; para entrega en Octubre, 0.40 1|8.—(U. P.)

Valores salitreros

LONDRES, 28.—Se cotizaron los siguientes valores salitreros a los precios que se indican:

Angela Nitrate Co., 25.

Alianza Nitrate Co., 190.

New Pacha Jazpampa Nitrate Co., 19.

New Tamarugal Nitrate Co., 25.

Pan de Azúcar Nitrate Co., 27 1|2.

Rosario Nitrate Co., 15 1|2.

Salar del Carmen Nitrate Co., 35

Santa Catalina Nitrate Co., 15.

Tarapacá y Tocopilla Co., 9.

London Nitrate and Railway Co. 47 1|2.

Aguas Blancas Nitrate Co., 3 3|4

Anglo-Chilean Nitrate Co., no se cotizó.

Lautaro Nitrate Co., 75.

Liverpool Nitrate Co., 35.

Santiago Nitrate Co., 30.— (U.

La libra esterlina

LONDRES, 28.—El valor de la libra esterlina en moneda extranjeras:

Estados Unidos, 4.85 3|16 dólares.

Francia, 168 3|8 francos.

Bélgica, 175 3|8 francos.

Alemania, 20.35 1|2 marcos oro

Finlandia, 192 11|16 marcos.

Austria, 34.39 1|2 chelines austriacos.

Holanda, 12.11 1|8 florines.

Italia, 149 7|16 liras.

Suiza, 25.14, francos.

Suecia, 18.14 1|4 coronas.

Noruega, 22.14 1|2 coronas.

Dinamarca, 18.27 coronas.

España, 3171 1|4 pesetas.

El yen se cotizó a 23 5|8 d., el peso oro argentino, 45 13|32 d., la libra sobre Praga a 163 3|4 y el escudo portugués a 2.17.32 d.—(U.

METALES

NUEVA YORK, 28.— Cotizaciones de metales:

Estaño, 65.625 centavos oro por libra, pago al contado.

Cobre, 14.375 centavos oro por libra, pago al contado.—(U. P.)

Fertilizantes

NUEVA YORK, 28. — Cotizaciones de fertilizantes:

Sulfato de amoníaco en doble bolsa, los cien kilos 2.50 dólares.

Nitrato de soda al 90 por ciento, 2.34 dólares.

Fosfatos ácidos, 60.

Cloruro de potasio en bolsas, de 80 a 90 por ciento, 34.90 dólares la tonelada.

Sulfato de potasio, 45.85 dólares.—(U. P.)

Camisas sobre medida, Casa Keny, recibe hechuras, Compañía 1460.

RUSIA

El "Izvestia" expresa que el reconocimiento del Uruguay a los Soviets tendrá imitadores

MOSCU, 28.— El órgano de los Soviets "Izvestia" espera que Argentina, Brasil, Colombia y Chile, siguiendo el ejemplo del Uruguay, reconozcan el Gobierno de los Soviets, en vista de que ninguno de esos países tiene reclamaciones pendientes con Rusia. El diario afirma que la visita de los turistas suramericanos servirá para destruir las falsas informaciones sobre el Soviet.—(U. P.)

NICARAGUA

Marinería estadounidense desembarcará en Bluefields

WASHINGTON, 28.— El Departamento de Estado ha anunciado que 200 hombres de marinería del crucero "Galveston" desembarcaron en Bluefields, Nicaragua, a raíz de un mensaje enviado por el Gobernador de la Municipalidad en el que manifestaba no poder garantizar la seguridad de los americanos residentes si los insurgentes atacan a la ciudad.— (U. P.)

ITALIA

La delegación que irá a Ginebra

ROMA, 28. — Oficialmente se ha anunciado que la delegación italiana a la Asamblea de la Liga de las Naciones, que se iniciará en Setiembre, está formada por el senador señor Scialos, como primer delegado, del Subsecretario señor Grandi y del Embajador señor Bellongare.

Delegados sustitutos son los señores: general Alberto D'Emarines, Ministro Plenipotenciario, señor Giuseppi de Médici y los diputados Cavazzoni, Belloni, Suvich, príncipe Fábrizio Ruspoli, marqués Manfredi Gravina, abogado Massino Pilotti. — (U. P.).

FUMESE CIGARRILLOS

ABDULLA

$2.40 $3.00 $3.40

AVENTAJA A LAS DEMAS MARCAS EN CALIDAD Y ELABORACION.

ACTIVIDADES DEPORTIVAS MUNDIALES

La competencia por la Copa Davis

FOREST HILLS, 28.—El jugador de tennis Lacoste derrotó a Tawara, del Japón por 6-1, 6-3, 6-2, con lo que se ha adjudicado tres de los cinco matches reglamentarios para obtener el derecho de enfrentarse con los jugadores de los Estados Unidos en los finales por la Copa Davis.—(U. P.)

FOREST HILLS, 28.— En los encuentros por la copa Davis de tennis, Harada, del Japón, derrotó a Cochet, de Francia, por 6-1, 6-3, 0-6, 6-4, elevando la cuota de victorias del Japón a 3 y las de Francia a 4 para la serie.—(U. P.)

Una mujer bate un record mundial

GOTENBURGO, 28.—Miss D. E. Crossley, de Gran Bretaña, marcó el record mundial en la caminata de mil metros haciendo el recorrido en 5 minutos, 10 segundos, con lo que ha batido su propio record mundial.—(U. P.)

Se bate un record de salto

GOTENBURGO, 28.— La señorita japonesa K. Sitomi estableció un nuevo record de salto largo, con 5.50 metros, ganando a la sostenedora anterior, Miss M. Gunn, de Inglaterra, que llegó segunda en esta ocasión.—(U. P.)

GRANDIOSA OCASION

$ 69 AMOBLADOS con mesa de centro, $ 69.
$ 87 AMOBLADOS finos. Antes valían, $ 150.
$ 125 AMOBLADOS americanos. Antes valían, $ 190.
$ 170 AMOBLADOS confort esmaltados en colores. Antes valían, $ 270.
$ 190 REGIOS amoblados esmaltados, estilos nuevos muy bonitos, todos tapizados con cretonas inglesas finas. Antes valían, $ 350.
$ 15 SILLONES finos morcillón, estilo americano. Antes valían, $ 29.

Cambuchos Roperos, Costureros, Lámparas, Coches para Guaguas, Cunas, papeleros y toda clase de artículos de mimbre y canastos rebajados a mitad de precio.

Gran Fábrica Inglesa de Muebles de Mimbre, establecida el año 1902. Premiada con Grandes Premios de Honor y Primeros Premios, en las Exposiciones de Buenos Aires y Santiago.

SAN ISIDRO 261

Los decretos-leyes tienen fuerza legal mientras no se pronuncie en contrario el Congreso

ASI LO HA DECLARADO LA CORTE SUPREMA, RESPECTO A LA VALIDEZ DEL CODIGO MILITAR

La Excma. Corte Suprema dictó ayer la siguiente sentencia:

"Santiago, 28 de Agosto de 1926.—Vistos: Por el delito de primera deserción, se procesó a José López López, alumno de la Escuela de Aplicación de Infantería.

El Consejo de Guerra Ordinario condenó a López a las penas señaladas en los artículos 34 y 38 del Título 80 de la Ordenanza General del Ejército.

López apeló de esta sentencia y el Comandante General de Armas concedió el recurso y ordenó elevar los autos a la Corte de Apelaciones de Santiago.

La Corte de Apelaciones pidió dictamen a su Fiscal sobre su competencia para conocer del recurso y el Fiscal opinó que el conocimiento de esta causa corresponde no a ella, sino a la Corte Marcial establecida por el Código de Justicia militar, en sus artículos 45 y 46, en atención a que el artículo final de este Código derogó la Ordenanza de 25 de Abril de 1839 y mandó que de las causas existentes conociera el Tribunal por él establecido.

La Corte de Apelaciones pidió los autos para resolver sobre su competencia y el 13 de Abril último a fojas 34, dijo:

"Considerando:

"1.o Que con fecha 18 de Setiembre del año próximo pasado fué promulgada la nueva Constitución Política de la República, y en virtud de una de sus propias disposiciones empezó a regir un mes después, el 18 de Octubre de 1925;

"2.o Que con arreglo a los preceptos de esa Constitución se procedió a la elección de las Cámaras Legislativas y del Presidente de la República, restableciéndose así la normalidad constitucional interrumpida por los Gobiernos de facto desde el 5 de Setiembre de 1924;

"3.o Que la Constitución Política vigente determina la forma en que deben ser dictadas las leyes, y sólo pueden considerarse como tales las declaraciones de la voluntad soberana que manifestadas en la forma prescrita por la Constitución, mandan, prohiben o permiten;

"4.o Que esto no obstante, más de dos meses después de estar en vigencia la Constitución Política, con fecha 23 de Diciembre de 1925, se promulgó el Código de Justicia Militar, que debe su existencia a un decreto-ley expedido por el Vice-Presidente de la República con acuerdo de sus Secretarios de Estado, sin intervención alguna de las Cámaras Legislativas, sin sujeción a las disposiciones constitucionales que rigen la formación de las leyes; por lo que no puede tener otro valor que el que corresponde a un decreto, Reglamento u Ordenanza;

"5.o Que dicho Código de Justicia Militar en su artículo final, deroga totalmente la Ordenaza General del Ejército de 25 de Abril de 1839 y las leyes que la hubieran modificado o complementado;

"6.o Que si bien la citada Ordenanza del año 1839 debía también su existencia a un decreto expedido por el Presidente de la República, tal decreto se dictó en uso de la facultad que fué concedida por la ley de 31 de Enero de 1837, por la cual fué autorizado el Presidente de la República "para usar de todo el Poder Público que su prudencia hallare necesario para regir el Estado", y, como era natural, a dicha Ordenanza y a otros decretos dictados en virtud de aquella amplia autorización, se les dió por los otros Poderes Públicos la fuerza de ley, y sus efectos fueron permanentes, de tal manera que ni el mismo Presidente de la República se creyera autorizado alguna vez, para suspender sus efectos o derogarlos total o parcialmente en virtud de otro decreto;

"7.o Que, dado el carácter de ley que corresponde a la Ordenanza General del Ejército de 1839, sus disposiciones, sólo han podido ser derogadas en virtud de otra ley, y no por un decreto del Poder Ejecutivo, ya que los decretos en todo caso deben guardar la ley haciéndola cumplir y no sobreponerse a ella alterando sus disposiciones;

"8.o Que, por lo tanto, siendo un deber de los Tribunales de Justicia sustanciar y fallar los juicios civiles y criminales conforme a las leyes, y no con arreglo a los decretos del Ejecutivo, cuándo éstos no guardan conformidad con aquéllas, sólo cabe aplicar las disposiciones de la Ordenanza General del Ejército de 1839, y dejar sin aplicación el Código de Justicia Militar que altera aquella Ordenanza en materias sustanciales y propias de la ley, como ser la Jurisdicción Militar y los Tribunales que deben ejercerla; sin que al resolver tal cosa pueda decirse que los Tribunales exceden sus atribuciones, dejando de aplicar una ley por estimarla inconstitucional, puesto que no hacen otra cosa que aplicar la ley, desentendiéndose de un decreto que la vulnera; criterio con que siempre se han resuelto por los Tribunales de Justicia conflictos de esa especie.

"Visto lo dispuesto en el artículo 1.o del Título LXXIX de la Ordenanza General del Ejército de 25 de Abril de 1839 y ley de 26 de Julio de 1866, se declara que corresponde a esta Corte de Apelaciones de Santiago, constituída en Corte Marcial, conocer en la segunda instancia de este proceso, fallado por un Consejo Ordinario de Guerra".

De esta resolución apeló el Fiscal y se le concedió el recurso.

Elevados los autos a este Tribunal, se dió vista al Fiscal quien opina que el conocimiento de este asunto corresponde a la Corte Marcial constituída en la forma prescrita por el Código de Justicia Militar, cuerpo de disposiciones vigentes y aplicables.

Hecha la relación del recurso y teniendo presente:

1.o Que el recurso de apelación interpuesto por el Fiscal de la Corte de Apelaciones, tiene por objeto que se resuelva por la Corte Suprema a quién corresponde conocer de la apelación deducida por López respecto de la sentencia del Consejo de Guerra ordinario que le condena por el delito de primera deserción, si a la Corte de Apelaciones o a la Corte Marcial;

2.o Que si estuviere vigente la Ordenanza dictada como ley del Estado por decreto supremo de veintinco de Abril de mil ochocientos treinta y nueve, el conocimiento de este recurso de apelación correspondería a la Corte de Apelaciones, sin la concurrencia de los dos jueces militares que debían integrarla según el artículo primero del título setenta y nueve por haberlos suprimido la ley de veintiséis de Julio de mil ochocientos sesenta y seis, que dispuso además que se conociera de estas causas como de las de fuero común y sería de la competencia de la Corte de Apelaciones por ser la llamada a pronunciarse sobre la apelación y consulta de la sentencia expedida por el Consejo de Guerra ordinario a virtud de lo preceptuado en los artículo quinto y sétimo del citado título setenta y nueve;

3.o Que si se considerare derogada la Ordenanza General del Ejército en razón de lo que preceptúa el artículo final del Código de Justicia Militar, aprobado por el decreto-ley número 806 de veintitrés de Diciembre de mil novecientos veinticinco, tocaría a la Corte Marcial, constituída como en éste se expresa, conocer del mencionado recurso de apelación;

4.o Que en efecto el citado artículo del Código dispone que éste rija desde el primero de Marzo de mil novecientos veintiséis y que desde esta fecha quedan derogadas totalmente la Ordenanza General del Ejército de fecha veinticinco de Abril de mil ochocientos treinta y nueve y las leyes que la hayan modificado o complementado, así como que las causas que en dicha fecha se encontraren pendientes ante algunos de los Tribunales que se suprimen pasen al conocimieto del Tribunal de igual jerarquía que el Código establece;

5.o Que ya el diez de Enero de mil ochocientos cuarenta y tres se había decretado la formación de un Código Militar y el diez y ocho del mismo mes quedó nombrada la respectiva comisión, propósito de Gobierno que se tradujo posteriormente en los decretos de cuatro de Febrero de mil ochocientos cincuenta y tres, veintidós de Octubre de mil ochocientos sesenta y dos, cinco de Noviembre de mil ochocientos sesenta y seis y otros, resultando así algunos proyectos de Código, sometidos a la revisión de diversas comisiones sucesivas;

6.o Que sin que se hubiera dado término a la revisión de estos proyectos se produjo en el país una alteración del orden existente, sin los trastornos violentos de otras épocas y en otras naciones, y durante él la suma del Poder Público estuvo resumida en un Gobierno que dictó decretos con fuerza de ley, considerados necesarios o convenientes para el servicio y orden públicos, y, que naturalmente debían surtir sus efectos hasta que fueran derogados por él o por el Congreso que había de venir próximamente;

7.o Que en realidad se llamó a elección de los miembros que formarían el Senado y la Cámara de Diputados de la República para el Domingo veintidós de Noviembre de mil novecientos veinticinco, de acuerdo con la cuarta de las disposiciones transitorias de la nueva Constitución Política y el diez y seis de Febrero último se proclamó a éstos por el Tribunal Calificador de Elecciones creado, por el artículo 79 de la misma;

8.o Que el nuevo Congreso debía empezar su período constitucional el 21 de Mayo de mil novecientos veintiséis por la disposición sétima de las transitorias, a menos que fuera convocado a sesiones extraordinarias apenas el Tribunal Calificador aprobara los poderes, y al efecto ha estado ocupándose en el estudio de los decretos leyes a fin de modificarlos, derogarlos o dejarlos subsistentes, y nada ha acordado aún respecto del ya mencionado de fecha veintitrés de Diciembre de mil novecientos veinticinco, número 806, que aprobó el Código de Justicia Militar;

9.o Que el ramo militar exige un cuerpo de leyes homogéneas y conformes con nuestras instituciones republicanas, decía el fundamento del decreto de mil ochocientos cuarenta y tres; de suerte que el Gobierno que existía a la fecha en que se dictó el Código Militar satisfizo una aspiración manifestada por algunos de los Gobiernos que le habían precedido en el Ejecutivo de la República;

10. Que dictado el Código Militar en circunstancias extraordinarias, cuando, si había Constitución, no existía aún el nuevo Congreso, como se ha manifestado anteriormente, es de necesidad que se apliquen sus disposiciones como se ha hecho antes y ahora con otros decretos con fuerza obligatoria de ley, ínter el Poder Legislativo no resuelva algo distinto a su respecto;

11. Que, por otra parte, el artículo 86 de la Constitución Política de mil novecientos veinticinco, faculta a la Corte Suprema, no a otro Tribunal, para pronunciarse, en ciertos casos, relativamente a si una ley se conforma o nó a las prescripciones constitucionales.

Se revoca la resolución apelada de trece de Abril último, escrita a fs. 34 y se declara que la Corte Marcial es la que debe conocer del recurso de apelación interpuesto por López.

Publíquese y devuélvase.

Redacción del señor Ministro Lagos.

El señor Ministro de la Fuente presta su acuerdo para revocar a virtud de los diez primeros considerandos.—**A. Bezanilla Silva.—A. M. de la Fuente.—Moisés Vargas Mardones.—Dagoberto Lagos.**

Pronunciada por los señores Ministros titulares de la Excma. Corte, don Alejandro Bezanilla Silva, don Antonio M. de la Fuente, don Moisés Vargas Mardones y don Dagoberto Lagos.

REUNIONES CONFERENCIAS, Etc.

HOY

Federación Femenina de Estudiantes.—Celebración del 4.o aniversario de su fundación. A las 8.30 A. M. habrá una misa oficiada por monseñor Edwards y a las 12 M. se efectuará un paseo a Barrancas.

Instituto Superior de Comercio.—A las 4.30 P. M., se efectuará un baile organizado por el comité encargado del viaje de estudio al Sur de la República. La entrada para caballeros se ha fijado en tres pesos y un peso para señoritas.

Escuela de Ingeniería.—A las 4.30 P. M., en el local de este establecimiento, Benavente 850, se efectuará un baile organizado por el Centro de Estudiantes. Se ha contratado una buena orquesta y la escuela estará totalmente iluminada.

Centro de ex-Alumnos del Patronato de Santa Filomena.—A las 9 A. M. se verificará una reunión general de los ex-alumnos con el objeto de discutir el proyecto de reglamento.

Centro Social Instituto Nocturno San Ignacio.—A las 9 A. M. se verificará la bendición del estandarte de este Centro en la iglesia de San Ignacio. Después se oficiará una misa por el rector del establecimiento; a las 10 A. M. se efectuará la entrega del estandarte y a las 3 P. M. se efectuará una velada literario-musical.

Centro Obreros de Instrucción.—Después de las clases y conferencias se efectuará un acto literario-musical a cargo de varias señoritas, y en los intermedios se llevará a cabo una rifa para los miembros del Centro.

Agrupación Santiago, de la Asociación Nacional de Profesores.—A las 5 P. M. habrá un baile social a beneficio de las obras de extensión cultural y social de la institución. Se han habilitado los diversos salones del local para mayor comodidad de los asistentes y habrá una buena orquesta. Las señoritas requieren una invitación y la entrada para los caballeros importa tres pesos.

Centro La Reforma.—A las 5.30 P. M. habrá un baile social. El precio de las entradas es de un peso para los caballeros.

Bando de Piedad.—En el Hotel Plaza se servirá un almuerzo como celebración del 6.o aniversario de la institución. En la tarde se efectuará una fiesta de caridad en la Protectora de la Infancia. En ésta habrá proyecciones de películas y se repartirán más de 1,000 paquetes de juguetes y golosinas.

Asociación Cristiana de Jóvenes.— A las 6.30 P. M., en Delicias 1312, el señor Pablo Contesse dará una charla cuyo tema es "La influencia de los padres en la formación de los sentimientos de los hijos". Será una exposición de las experiencias que ha llevado a cabo el mismo señor Contesse. A continuación el estudiante de pedagogía, señor Antenor Rojo, hará una relación titulada "Observaciones generales acerca de las relaciones entre padres e hijos". La entrada es libre y se invita a todos los que se interesen por estos problemas.

Unión de Centros de la Juventud Católica.—A las 2 P. M., en el teatro de la Sagrada Familia, se efectuará un acto literario-musical en honor de monseñor Edwards. Están invitados los dirigentes de las diversas sociedades católicas y distinguidas personalidades.

MAÑANA

Agrupación Santiago de Profesores.—A las 6.30 P. M. celebrará una asamblea para ocuparse del proceso que se sigue al señor Víctor Troncoso por un artículo publicado en "Nuevos Rumbos".

Salón de Honor de la Universidad de Chile.—A las 6.30 P. M., el diputado uruguayo señor Oscar Griot dictará una conferencia sobre "Los sistemas carcelarios en América".

Teatro Setiembre.—A las 4 P. M., manifestación en honor del señor Ramón López Pinto, que servía el cargo de visitador en el primer distrito escolar de esa ciudad y què ha recibido su jubilación. Están invitados el Ministro de Instrucción, el Director General de Instrucción Primaria y todas las autoridades educacionales; las escuelas primarias suspenderán sus clases a las 2.30 P. M. para que los alumnos puedan asistir a esta manifestación.

Nombramiento de profesores secundarios

Los siguientes despachó ayer el Ministerio respectivo: don Horacio Aravena y doña Leonida Troncoso, de Ciencias Biológicas en el Liceo José Victoriano Lastarria; don Néstor Elgueta P., Física y química, don Enrique de Lucci, de Física y Matemáticas en el Liceo de Hombres de Rancagua; doña Berta Montt, de francés del Liceo de Niñas de Ovalle; don Fílidor Castro, de gimnasia en el Liceo de Aplicación; doña Eufemina Ruffinatti Castelli de Mena, matemáticas en el Liceo Amunátegui; doña Ernestina Novoa, castellano en el Liceo de Aplicación (Sección Niñas); doña Raquel Alvarez, Ciencias en el Liceo de Hombres de Talca; don Pedro Cortés, gimnasia en el Liceo de Hombres de Traiguén; doña Rosa Lillo de Ubeda, francés en el Liceo de Niñas N.o 2, don Guillermo Acuña, religión en el Liceo de Hombres de Parral.

"BRUNSVIGA"
CALCULADORA OFICIAL
DEL GOBIERNO

UNA CONCENTRACION DE OBREROS Y EMPLEADOS

EN EL TEATRO ESMERALDA

Se llevará a cabo hoy a las 10 A. M. organizada por la Unión Social Republicana de Chile.

Esta es la primera reunión pública que se realiza después de haber sido reconstruído este coliseo.

Durante este acto hablarán el Diputado don Luis Ayala, el señor Carlos Alberto Martínez y el profesor don Víctor Troncoso, quien abordará el tema relativo a la reconstrucción de la enseñanza.

MUSICA

EL MIERCOLES SE INAUGURARA LA TEMPORADA LIRICA OFICIAL

EN NUESTRO PRIMER COLISEO, CON "ANDREA CHENIER"

La llegada de los elementos principales de la compañía lírica oficial ha venido a poner en nuestro ambiente la nota artístico-teatral que tanto hacía falta en una capital de la importancia de Santiago.

En todos los círculos artísticos y sociales el comentario del día es la próxima inauguración de la gran temporada de ópera que todos los años trae a nuestro ambiente un aspecto de las grandes metrópolis de Europa.

El conjunto que este año han contratado los señores Salvati y Farren está formado por gente joven y que viene con un cartel prestigiado en los más severos cenáculos líricos de Italia y de América. Todos son artistas en plena posesión de sus medios vocales y que no sólo son cantantes sino que también intérpretes acertados e inteligentes de las obras que están a su cargo.

La inauguración de la temporada se efectuará el Miércoles próximo con Andrea Chenier, la admirable producción del autor de Zazá y que es una de las obras que despierta mayor entusiasmo entre nuestros habitués. Protagonistas de Andrea Chenier son Carmen Melis, la gran cantante creadora de Thaís; el tenor Giovanni Chiaia y el barítono Gaetano Viviani.

En los ensayos efectuados ayer por el maestro Sergio Folloni, este joven y ya eminente director quedó muy complacido de la eficiencia de las masas orquestales y del cuerpo de baile.

En la secretaría de la empresa concesionaria Salvati Farren, se están canjeando los recibos de abonos por los talonarios de localidades.

El recital de canto de Julio Silva Salinas

El Jueves próximo en el Teatro del Club de Señoras, se presentará al público de esta capital, el joven barítono don Julio Silva Salinas.

Aunque nuestra intención había sido dar al público alguna información sobre este cantante, de quien tenemos muy buenas referencias, nos limitamos por ahora a esperar su recital a fin de poder emitir un juicio detenidamente.

Julio Silva Salinas se presenta con un buen programa a desarrollar y tenemos la seguridad que el público que asista a este concierto oirá a un cantante de gran valía.

En el curso de la semana daremos a conocer al público el programa que ejecutará este cantante.

Sabor dulce
Somatose líquida
Reconstituyente aperitivo.

¡Por fin encuentro gusto a la comida!

Esto dirá Vd. si usa la Somatose en casos de inapetencia y trastornos digestivos. Su acción bienhechora ha sido confirmada por millares de médicos del mundo entero.

BAYER

Somatose, M. R., a base de albumosas de carne.
CRUZ BAYER, M. R.

Sociedad Española de Socorros Mutuos

Santiago, Agosto de 1926.

Estimado consocio:

De orden del señor Presidente y por acuerdo de la Junta Directiva, tengo el agrado de citar a usted a Junta General Ordinaria, para el día Domingo 29 del corriente, a las 2 P. M. en primera convocatoria, y a las 2 1|2 P. M., en segunda, celebrándose la sesión con el número de socios asistentes, después de esta hora.

La reunión tendrá lugar en el Centro Español de Instrucción y Recreo, Huérfanos 830

Recomendando su asistencia a la sesión, me es muy grato suscribirme de usted atento y S. S.

EL SECRETARIO.

ORDEN DEL DIA:

1. Lectura y aprobación del acta anterior.
2. Lectura del Movimiento de Caja
3. Asuntos generales
4. Renuncia del Vice-presidente y elección a que hubiere lugar.

EJERCITO Y ARMADA

CONCURSO PARA PROVEER DE AUTOMOVILES, AUTO-CAMIONES Y TRACTORES AL EJERCITO

El Ministerio de la Guerra ha despachado un decreto, por el que llama a concurso a las fábricas de automóviles y motocicletas, nacionales y extranjeras, a fin de uniformar definitivamente, previas experiencias prácticas rendidas ante una comisión de oficiales, los tipos de automóviles, auto-ómnibus, auto-camiones para carga y transporte de enfermos, tractores, motocicletas y sidecars que convenga adquirir para los diversos servicios del Ejército.

La comisión citada fijará las bases de la prueba ateniéndose a la siguiente directiva:

1. Automóviles para carga, pasajeros y transporte de enfermos. Deberán tener un peso medio, muerto, de 600 kilógramos a 4 toneladas. Los motores podrán ser de 4 a 5 cilindros y deberán trabajar sin inconveniente a una altura mínima de 3,000 metros sobre el nivel del mar; el rendimiento del motor será de 10 a 30 H. P. para los autos de pasajeros y entre 30 a 50 H. P. para los camiones de 1 a 4 toneladas. El estanque debe tener una capacidad suficiente para obtener un recorrido de 100 a 250 kilómetros en 10 horas. La caja de cambio formará un solo block con el motor y tener llantas neumáticas para los vehículos de peso hasta de 2 toneladas, a partir de este peso serán de goma sólida.

Los autos para reconocimiento tendrán capacidad para 2 a 6 personas, los ómnibus de 30 a 35 personas y los camiones de 2 a 4 toneladas, según su empleo.

Todos los vehículos serán probados con su carga útil de más de 20 por ciento, sin contar la bencina, agua, aceite, personal ni utilaje. Se hará un recorrido de 500 kilómetros a lo menos por terreno variado, donde haya pendientes de 25 grados.

Las fábricas deberán garantizar que sus vehículos son capaces de soportar un recorrido de 100.000 kilómetros.

2.o — Tractores. — Podrán ser hasta de 5 toneladas, potencia a banco 30-45 H. P. Al mismo tiempo deberán tener dispositivos para evitar el hundimiento de las ruedas en terrenos blandos, así como el patinaje.

3. — Motocicletas y sidecars. — El rendimiento del motor será de 4 H. P. y para el side alrededor de 7,5 H. P. La velocidad será de 30 a 35 kilómetros como mínimum; el rendimiento será de 150 a 200 kilómetros por día.

4. — Camión y tractor a gas pobre o a leña. — Se someterán a las mismas pruebas prescritas anteriormente.

Las ofertas de los interesados deberán encontrarse en el Ministerio de Guerra en el plazo de 50 días, a contar desde hoy, y las pruebas e informes de la comisión, un mes después.

AYER FALLECIO EL GENERAL DON ARTURO MARIN BRIONES

Tanto en los círculos militares como en los sociales, ha causado una profunda y sincera impresión de pesar el fallecimiento del General señor Arturo Marín Briones, acaecido a las 4 de la tarde de ayer.

Alejado de las filas desde hace algún tiempo, después de haber dedicado su existencia a laborar el prestigio de nuestra institución armada, el General Marín contaba con hondas simpatías entre el elemento militar.

El extinto pertenecía a la falange de los antiguos soldados que expusieron su vida en la guerra contra el Perú y Bolivia, continuando más tarde prestando el valioso contingente de su experiencia en bien de la institución que lo contó entre sus más preclaros servidores.

La Comandancia General de Armas de la guarnición dictará mañana Lunes la orden del día correspondiente, a fin de que las tropas rindan a los restos del señor Marín los honores que le están señalados en los Reglamentos.

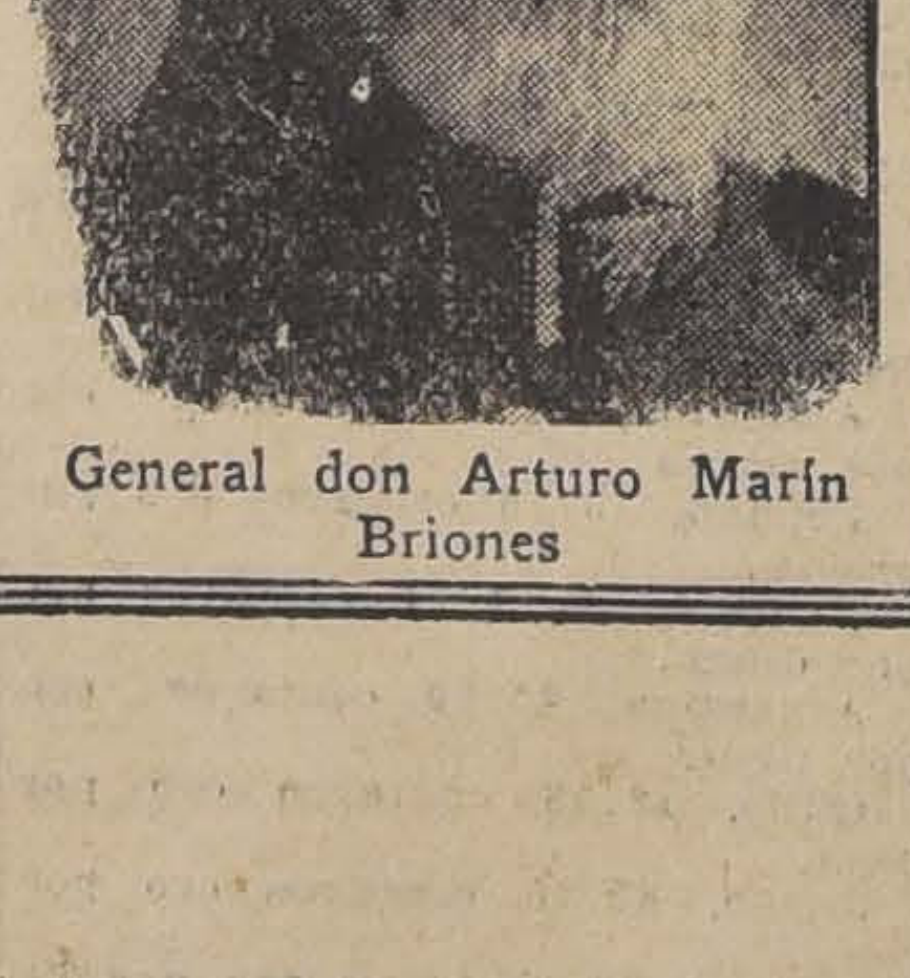

General don Arturo Marín Briones

Los 7 oficiales ecuatorianos fueron destinados a diversos regimientos

El Ministro de la Guerra despachó hoy un decreto, por el que se destina a los cuerpos de tropas enumerados a continuación, a los 7 oficiales de la Misión Militar Ecuatoriana:

Teniente Agustín Alban Borjas, al Regimiento Cazadores de Baquedano N.o 2 (Santiago); Tenientes Agustín Patiño Donoso, al Regimiento de Artillería Tacna N.o 1, (Santiago); Teniente Francisco Martínez Cordero al Regimiento de Artillería Maturana (Santiago); Teniente Abelardo Aguirre Sánchez, a la Escuela de Aplicación de Infantería (San Bernardo); Teniente Julio León Yépez, al Regimiento de Infantería Buin N.o 1 (Santiago); Teniente Joaquín Samaniego Montes de Oca, al Zapadores Arauco, (Osorno); Alferez Salomón Larrea Torres al Regimiento de Caballería Cazadores de Baquedano N.o 2, (Santiago).

SEÑORA:
LA ELITE.
Invita a usted a visitar su enorme surtido de SOMBREROS MODELOS y adornos, que acaba de recibir de Europa para la temporada de PRIMAVERA Y VERANO.
VEA LO QUE IMPORTAMOS.—COMPARE NUESTROS PRECIOS.
FABRICA DE SOMBREROS Y PIELES "LA ELITE"
SAN DIEGO 161 (ENTRADA PARTICULAR)
TELEFONO 2757

El Congreso de las Jóvenes Católicas

Ayer se realizaron asambleas preparatorias para este torneo en los Centros de San Saturnino y San Bernardo. La primera tuvo lugar en el Teatro Yungay y fué presidida por una delegación del Directorio Provincial y la segunda en el Teatro Venus del vecino pueblo, bajo la presidencia de la señorita Teresa Ossandón, presidenta del Directorio Nacional.

Según las informaciones suministradas por el Comité de Prensa del Congreso, el número de socios que vendrá a la capital para participar en el torneo católico de Setiembre, será superior a mil personas.

Hoy Domingo habrá asambleas en el Centro San Isidro, el de San Francisco Solano y el de Valdivia, todas tendrán lugar esta tarde, a las 4, en los locales de costumbre.

En estas asambleas además de leerse trabajos relacionados con el Congreso, habrá números de música y declamación para darles mayor amenidad.

EL INCENDIO DE LA MAÑANA DE HOY

SE PRODUJO EN UNA BODEGA DE FRUTOS DEL PAIS DE LA CALLE SAN PABLO

Después de las 3.30 de la mañana se dió hoy la alarma de incendio señalándose como sitio amagado la bodega de frutos del país denominada "La República", ubicada en la calle San Pablo número 1882.

El fuego apareció en el fondo del edificio, en una pieza que servía de depósito de pasto.

El negocio es de propiedad del señor Elizardo Medel, domiciliado en la calle Rosas N.o 1505, quien fué detenido por la policía.

La bodega tiene un seguro de 35,000 pesos en la Italo Chilena.

El vecindario de la cité signada con el N.o 1880, presa del pánico, alcanzó a sacar sus mobiliarios a la calle.

En el momento de entrar en prensa esta edición, la policía procuraba establecer si el fuego apareció en la bodega "La República" o en la fábrica de puertas y ventanas de la firma Irlondo Hnos., que está contigua al establecimiento incendiado.

Las bombas concurrieron oportunamente y tropa de las comisarías 3.a y 5.a resguardaron el orden.

DECLARACION DE LA JUNTA DEPARTAMENTAL DE CAMINOS DE SANTIAGO

Con motivo de las publicaciones que se han hecho de un reportaje al señor Intendente Municipal y de una carta de don Rosendo Ríos Talavera, referentes a la publicación del acta de la última sesión de la Junta Departamental de Caminos de Santiago, queremos dejar bien en claro que la mencionada acta es la relación fidedigna de lo que se dijo en esa sesión.

Si peca por algo es más bien por omisión, con el objeto de evitar una situación más desagradable que la producida, pues no es posible dejar entrever que en la versión de ella se haya podido faltar a la verdad.— **José Luis Vergara.—Ramón Cruz Montt.— Joaquín Walker Larraín.— Miguel Varas V.— Gmo. Tagle Alamos.**

SALSA
"LONDODERRY"
AVISAMOS AL PUBLICO QUE DESDE EL 1.o DE SETIEMBRE DE 1926 HEMOS SIDO NOMBRADOS AGENTES UNICOS PARA TODO CHILE DE ESTA AFAMADA SALSA, COMO TAMBIEN DE LOS DEMAS PRODUCTOS DEL SR. CARLOS A. NITSCHE.
ATIENDE PEDIDOS:
WEIR, SCOTT & CO.
VALPARAISO — SANTIAGO — CONCEPCION

Grandes REBAJAS de PRECIOS

TODO EL MUNDO podrá convencerse mañana de que los géneros de nuestros Almacenes están marcados a precios que representan una

GRAN ECONOMIA

Algodones

	EL METRO
HOLANDAS para delantales,	$ 1.40
CRETONAS en 100 colores	1.80
GENEROS escoceses de 1 mt. de ancho	1.95
CEFIROS para camisas, en colores	1.90
VIYELLAS finas, muchos colores	1.80
BRINES de hilo en colores lisos	2.40
CEFIROS de puro hilo, en 1 mt. ancho	2.80
CRETONAS en dibujos nuevos, 1 mt. de ancho	2.90
OPALES finos en todos los colores	2.90
OPALINA de hilo para ropa interior	4.80

Lanas

	EL METRO
SARGAS de pura lana	$ 5.90
LANAS en varios colores, ancho 140 centímetros	8.90
SARGAS de pura lana, ancho 140 centímetros	11.80
GABARDINAS francesas todos los colores	12.80
ESPUMILLAS de lana	14.80
MARROCAINS finos, 140 de ancho, rebajados de $ 22.00 a	16.80
POPELINAS finas, de 1.30 de ancho	19.80
POPELINAS gruesas y suaves, de 140 de ancho	24.80
KASHAS muy finos, ancho 140 cent.	25.00
NOVEDADES y fantasías de lana, ancho 140 centímetros	24.80
COTELE muy fino	29.80
POPELINAS finísimas, ancho 140 cent.	34.80

Sedas

	EL METRO
RASOS de seda, varios colores	$ 8.90
PONGES gruesos, para blusas de smokings	16.80
ESPUMILLAS en todos los colores	17.80
ESPUMILLAS finas todos los colores	24.80
ESPUMILLAS gruesas, lo mejor	29.00
RAYON negro para tapados	45.00
CREP SATAN negro, grueso	48.00
SEDAS de fantasía	34.80

2.º PISO

Retazos de Jersey de Seda desde UN PESO cada uno
RETAZOS de cretona, Vichys, Lienzos, Percala, Céfiros, Creas
RETAZOS GRANDES DESDE $ 1.40 CADA UNO

Géneros Blancos

	EL METRO
LIENZO LAVADO	$ 1.00
LIENZO FINO, mejor que Caballo Alado, en cortes de 5 a 10 metros	1.90
CREA INGLESA, ancho 170 centímetros	3.60
CREA ½ hilo, ancho 170 centímetros	5.90
CREA finísima, todos los anchos	7.90
CREA CRUDA, para sábanas, ancho 160 centímetros	3.60

Género para Manteles y Servilletas

	EL METRO
GRANITE DE HILO, para servilletas	$ 5.90
GRANITE DE HILO, para manteles, ancho 170 centímetros, a	12.80
GRANITE DE HILO, para manteles, ancho 200 centímetros, a	14.80
DAMASCO para manteles, ancho 160 centímetros	8.90
GRANITE de fantasía, en puro hilo, para manteles	14.80

Toallas con pequeños defectos

liquidaremos una gran partida de calidad muy buena y tamaño muy grande, a

$ 7.90 cada una

Cotís

	EL METRO
COTI LISTADO, ancho 140 centímetros	$ 6.90
COTI LISTADO, ancho 150 centímetros	7.90
COTI adamascado, ancho 140 cent.	8.90
COTI adamascado y mercerizado	19.80

Sábanas y Fundas

	CADA UNA
FUNDAS de buen lienzo	$ 1.90
FUNDAS de buen lienzo, bordadas	2.90
FUNDAS para almohadones, bordadas.	4.90
SABANAS de crea cruda	6.90
SABANAS de crea inglesa	8.90
SABANAS grandes, en calidad superior, $ 17.80 y	14.80

CONFECCIONES

	CADA UNO
VESTIDITOS para niñitas	$ 2.40
CAMISAS para señoras	2.40
DELANTALES de cretona	3.90
DELANTALES - BATAS en cretona y brin de hilo	7.90
BLUSAS DE GASA, bordadas	7.90
MAMELUCOS DE HILO para niños	5.90

ALMACENES
- DE -
LIQUIDACIONES

Estado 135 - Delicias 3035

	CADA UNA
CAMISAS de batista blanca, para señoras	$ 6.9
PANTALONES DE BATISTA	6.9
COMBINACIONES de ropa interior, en batistas de colores	12.8

Y MIL ARTICULOS MAS EN CONFECCIONES, A PRECIOS MAS BARATOS QUE NUNCA

$ 10.000,000 hay invertidos en autobús para pasajeros

Con el objeto de informar a nuestros lectores acerca de los servicios de locomoción en la ciudad, procedimos ayer a entrevista al presidente de la Asociación Central de Empresarios de Autobús, don Antonio Ferreira, quien, entre otras, nos hizo las siguientes declaraciones:

—La Asociación Central de Empresarios de Autobuses de Santiago está formada por la unión de las Asociaciones parciales formada por cada recorrido o línea servida por máquinas grandes o de cambio como Brockway, Republic, Studebaker,

Están afiliadas a esta Central las Asociaciones de la líneas Pila, Alameda, Av. España, Matadero, Los Leones, Ñuñoa, Sta. Isabel, La Diagonal y Mercado-Vega Poniente. Todas estas líneas están bien organizadas, con reglamentos y estatutos que les ha permitido enrielar sus servicios en debida forma, tratando siempre de prestar la mayor garantía al público.

Están asociados a la Central más de trescientos empresarios que representan un capital de más de diez millones de pesos; lógico es suponer entonces, que existe en nosotros verdadero espíritu de orden y de progreso a fin de mantener un servicio de locomoción colectiva de pasajeros tan indispensable para nuestra capital por el desarrollo inmenso que día a día va tomando.

Punto primordial de esta Asociación que es la cabeza dirigente de este conglomerado de líneas, es el de organizar de una manera definitiva el cuerpo de choferes y cobradores, seleccionándolos por su competencia, honradez y seriedad, de manera que en todo momento sean una garantía para el público. Al efecto, se ha abierto en la Asociación, un rol general de esos empleados en el cuál se deja constancia de sus más insignificantes faltas; esto es, para que el mal elemento desaparezca a corto plazo del servicio.

Don Antonio Ferreira Medina, Presidente de la Asociación Central de Autobús

Desde luego se ha implantado ya de una manera definitiva, el horario dentro de los recorridos y él está vigente con muy buenos resultados en la líneas Ñuñoa, Avenida España, Diagonal y Pila. Se está estudiando para los demás recorridos. Hay algunos que por diversas circunstancias, como Matadero y Alameda que son los que tienen mayor número de coches en servicio, se hace más dificultoso la implantación del horario, pues sus máquinas parten con intervalo de medio minuto.

Como ustedes ven, esto demuestra que no existe en nosotros, como se ha dicho en ciertas publicaciones, sólo el deseo de acaparar dinero. Es éste un error en que no se incurriría si se conocieran las obligaciones que pesan sobre los empresarios para satisfacer sus compromisos comerciales.

Al aceptar la presidencia de la Asociación Cental, fué mi deseo demostrar a las autoridades que nuestras aspiraciones son cooperar con ellas en todo orden de cosas; y estoy seguro que así éllas lo han comprendido, pues me ha sido muy grato recibir del Intendente Municipal como del presidente del Consejo Superior de Tránsito, don Manuel Salas Rodríguez, las seguridades de que acogerían toda insinuación nuestra. Así mismo, de parte del Director del Tránsito, don Oscar Iribarren, he encontrado toda clase de facilidades y buena voluntad para solucionar las diferentes dificultades que se pueden presentar en el servicio.

Con el espíritu que anima a todos nuestros asociados, con el apoyo de las autoridades y con la cooperación del público, a quien rogamos hacernos saber toda irregularidad o deficiencia que noten en el servicio, estamos seguros que llegaremos a presentar un servicio de locomoción digno de Santiago".

NOTICIAS BREVES; PERO IMPORTANTES

Mañana Lunes a las 9.30 P. M. se reune el directorio del Sindicato de Médicos de Santiago, en el local de costumbre, Merced 565.

En el antiguo local de la Biblioteca Nacional, la Dirección de Correos instalará la sección Instrucción y Bienestar, donde se establecerán departamentos especiales y salas de conferencias.

LAS BASES DEL PREMIO HISPANO-AMERICANO

Son las siguientes:

1.o — El premio estará limitado a los autores de nacionalidad hispano-americana y consistirá en una medalla de oro y título correspondiente de la Real Academia Española.

2.o — Las obras que opten a él habrán de ser originales, estar escritas en lengua castellana y que hayan visto la luz pública en los años 1922 a 1926, inclusive, debiendo enviar de ellas sus autores tres ejemplares a la Secretaría de la Academia, calle de León N.o 21, Madrid.

3.o — El plazo de admisión terminará el 31 de Marzo de 1927, a las cinco de la tarde.

4.o — El día 12 de Octubre de 1927, se publicará el fallo de la Academia.

Dando a conocer estas bases, el Cónsul General de Chile en Barcelona, ha enviado últimamente una nota al Ministerio de Relaciones Exteriores.

EL PRESIDENTE ESTA EN REÑACA

Se fué ayer por el expreso de las cinco de la tarde. Según se nos informó, el Excmo. señor Figueroa Larraín regresará esta tarde a la capital.

Concurrieron a despedirlo a la Estación del Norte, el Secretario de la Presidencia, don Enrique Valenzuela y el Edecán de Servicio, mayor Fuentes.

Acaban de llegar

Los casimires finos de moda a la

SASTRERIA CORONA

PORTAL EDWARDS, POR BASCUÑAN 24

A fin de ser mejor atendido, rogamos a nuestra distinguida clientela no esperar la última hora.

LA COMPAÑIA ELECTRO SIDEGURGICA E INDUSTRIAL DE VALDIVIA

Está surgiendo a la vida de las grandes empresas una Compañía nacional cuyo nombre responde al epígrafe de estas líneas.

Unos pocos hombres profesionales de reconocida capacidad y firmas mundiales de reconocido renombre estudiaron primero las posibilidades técnicas y naturales para llevar a cabo uno de los más trascendentales negocios en el país. Otros pocos hombres de negocio aportaron para los estudios el contingente de sus capitales y de su experiencia. El resultado ha sido llegar a conclusiones que permiten asegurar un completo éxito en la solución de uno de los mayores problemas nacionales, como es la fabricación del fierro y del acero. De ese consorcio ha nacido la Compañía Electro Siderúrgica e Industrial de Valdivia, llamada a ser, en un devenir no lejano, una de las más grandes empresas industriales del país.

Este esfuerzo particular ha encontrado en el Estado un apoyo decidido que está de acuerdo con la política económica sustentada por el Gobierno de Chile, en el sentido de conseguir la fabricación de fierro y acero en el país, a cuyo efecto el Estado chileno ha dictado dos leyes. En una de ellas concede primas a la producción de fierro y acero, y en la otra otorga la garantía de un 6 1|2% de interés y 1% de amortización anual sobre la suma de 27 millones de pesos que la Compañía coloque en el extranjero.

La primera ley permitirá incrementar la producción, y la segunda permitirá obtener en el extranjero parte del capital necesario en condiciones ventajosas para la industria y la economía nacionales.

La nueva Empresa nace, pues, en condiciones favorables.

Existía una necesidad imperiosa de una empresa semejante. El país pasa por una de sus crisis industriales más agudas. Sus dos principales industrias, la salitrera y la carbonífera, atraviesan por momentos difíciles. Abrir un nuevo cauce a las actividades y una nueva fuente de riqueza, constituye algo necesario y oportuno. La Compañía que se ha propuesto la fabricación del fierro y acero en el país viene a llenar ese vacío y a cumplir esa necesidad.

Esta Empresa llenará a la vez grandes finalidades: independizar el país, evitando la salida de grandes sumas de dinero por importación de fierro y acero; robustecer la industria manufacturera y fabril; hacer de Chile un país exportador de fierro y acero; crear fuentes de trabajo y bienestar para numerosas familias; fomentar la riqueza nacional, aprovechando sus incalculables materias primas y otras del más grande interés para la vida económica de la nación.

C. Q.

A LA VILLE DE NICE

M. R.

EL LUNES EXPOSICION DE SOMBREROS MODELOS PARA PRIMAVERA Y VERANO

HUERFANOS 940 - 42

LECHE PURA

¿Desea usted consumir buena leche?
¿Desea usted criar a su hijo sano y robusto?
¿Desea usted estar completamente garantido del artículo que consume?

Esto lo conseguirá usted haciendo sus pedidos a la Chacra Valparaíso, que le expenderá, a domicilio, leche de primera calidad a la módica suma de 0·80 el litro de leche pura y 0.50 la botella de leche Pasteurizada

DIRIGIRSE ÑUÑOA, TELEFONO 11, CASILLA 22

Chacra Valparaiso

SERA SUPRIMIDO EL CONSEJO SUPERIOR DE BIENESTAR SOCIAL

En el mensaje respectivo presentado al Congreso se contempla, en cambio, la creación de una Dirección General de este servicio.

También se consulta la creación de un Consejo Superior de Habitaciones Económicas, que estaría compuesto por los siguientes miembros: El Ministro de Previsión Social, quien lo presidirá; dos miembros designados por el Presidente de la República, uno de los cuales ha de ser presidente de una institución obrera; el Director General del Trabajo; un miembro de la Facultad de Ingeniería y Arquitectura, de la U. de Chile; el Intendente Municipal, el Director de Habitaciones Económicas y un miembro designado por la Junta de Previsión de los Empleados Particulares. Todos ellos serían elegidos por un plazo de tres años.

POMPAS FUNEBRES

EMPRESA ZENTENO

ESTADO 17 — TEL. 4275 | DELICIAS 2584 — TEL. 524

LOS MEJORES SERVICIOS A LOS MAS BAJOS PRECIOS

DEFUNCION

Ha dejado de existir el señor

Alfredo Constantino León Moraga

Sus restos serán conducidos al Cementerio Católico hoy a las 4 P. M.

El cortejo partirá desde el Pensionado del Salvador.

LA FAMILIA.

DEFUNCION

Ha dejado de existir el general de División, don

Arturo Marín Briones

Sus restos serán conducidos al Cementerio Católico mañana Lunes, a las 10 A. M.

El cortejo partirá desde su casa habitación Carmen 127.

LA FAMILIA.

DEFUNCION

Ha dejado de existir nuestro querido esposo y padre, señor don

Eugenio Michaud Waikel

Rogamos a nuestros amigos y relaciones se sirvan acompañarnos a la sepultación de sus restos al Cementerio General, hoy Domingo 29, a las 4 P. M.

El cortejo partirá desde su casa habitación, calle Lira N.o 485.

LA FAMILIA.

DEFUNCION

Cítase a los socios de la institución a los funerales del socio jubilado, señor don

Máximo Lillo Solís

Sus funerales se efectuarán hoy Domingo 29, a las 10 A. M.

El cortejo partirá desde el Hospital del Salvador (por Av. Manuel Infante).

LA JUNTA DE MAUSOLEO

DEFUNCION

Habiendo dejado de existir nuestra querida hija y nieta,

María Vergara Valenzuela

rogamos a nuestros amigos se sirvan acompañar sus restos al Cementerio General, hoy Domingo 29, a las 4 P. M.

El cortejo partirá de Aldunate 1738.

LA FAMILIA.

EXPRESION DE GRACIAS

Damos las más expresivas gracias a las personas que se dignaron acompañar a su última morada los restos de nuestro querido hijo,

Rolando Gómez Puelma

LUIS GOMEZ OSSANDON, ESPOSA Y FAMILIA.

IN MEMORIAM

Mañana Lunes 30, se dirán misas por el descanso del alma de la señora

Rosa Asenjo de Lorca

a las 10 A. M., en la Iglesia de las Agustinas.

LA FAMILIA.

DEFUNCION

Habiendo fallecido don

Arturo Iturra Parraguez

sus restos fueron sepultados privadamente.

LA FAMILIA.

DEFUNCION

Habiendo dejado de existir mi querido esposo

Leonardo Riccio

ruego a los que fueron sus amigos se sirvan acompañar sus restos al Cementerio Católico, a las 4.30 P. M. desde su casa habitación, Chiloé 1756.

SU ESPOSA.

Ante la posibilidad de un monopolio de la carne

EL INTENDENTE MUNICIPAL, CONTESTA LA NOTA QUE LE DIRIGIO EL MINISTRO DE AGRICULTURA

Empieza manifestando el señor Phillips, que ha recibido con especial satisfacción esa nota del señor Ministro, refiriéndose a la franquicia que el Gobierno ha concedido a la Municipalidad, relativa al aprovechamiento de los cuatro carros con ganado argentino que se internan a Chile por el Ferrocarril Transandino.

A los temores manifestados por el Ministro de Agricultura de que por este motivo se produzca un monopolio, no próximo, sino remoto, como consecuencia del convenio suscrito con el señor Rosselot, fundado en la posibilidad de que esta persona pueda disponer algún día no sólo de los cuatro carros de ganado, sino de uno o más de los otros carros que cualquier particular pueda disponer por turno, y de que, en estas condiciones, pueda, a su arbitrio imprimir alternativas de alzas y bajas en el precio de la carne el Intendente Municipal declara que no divisa este peligro, pero que estima que el señor Ministro concordará con él en que el remedio para conjurarlo, es de rápida ejecución, pues bastaría para ello que el Gobierno retirará la franquicia que le ha dado a la Municipalidad.

ARGUMENTOS EN FAVOR DE LA TRANSFORMACION DEL CERRO S. LUCIA

En nuestra edición de ayer publicamos el texto del acuerdo del Consejo de Bellas Artes en el cual hace la declaración "que ni siquiera se puede suponer que el Intendente Municipal y los miembros de la Junta de Vecinos, personas cultísimas, puedan pretender un atentado de tamaña barbarie contra nuestro principal paseo, la Joya de Santiago" como sería autorizar la ejecución de las obras de transformación del Cerro.

Refiriéndose a este acuerdo del citado Consejo, uno de los concesionarios, el señor Guillermo del Pedregal, después de otras consideraciones dice en una presentación hecha ayer a esa corporación:

"Es indudable que sólo un lamentable lovido del señor Intendente Municipal ha privado a Uds. del conocimiento oficial de la solicitud que actualmente se tramita en la Municipalidad de Santiago, y que ha merecido ya elogiosos informes de dos oficinas de esa repartición.

Hace ya algunos meses tuve el atrevimiento de presentarme al señor Intendente Municipal de Santiago, en compañía de otro ingeniero el señor Carlos Alessandri A., representante de la firma constructora Barriga, Wachholtz, Alessandri y Cía. Ltda., sollicitando la concesión de uso de algunos terrenos y locales del Cerro de Santa Lucía para construír y explotar un doble ascensor, una piscina de natación y un teatro de verano, y transformar, al mismo tiempo, el actual Restaurant en un Casino moderno.

Creíamos, señor presidente, realizar con esa concesión a la vez que un negocio, uno de los más sentidos anhelos de la ciudad de Santiago al convertir ese paseo en uno de sus principales centros de atracción. En ningún momento pudimos imaginarnos que habríamos de merecer el calificativo de bárbaros con que nos ha regalado ese Consejo y que bien podría considerarse como una verdadera ofuscación artística.

Muchos defensores ha tenido siempre el Cerro de Santa Lucía y hoy, como antes, algunos de ellos se sienten realmente heridos cuando se trata de modificar aunque sea levemente, la primitiva constitución del paseo. ¡Cuán poco se hubiera modernizado nuestra capital si las autoridades acogieran las quejumbrosas lamentaciones de los que se dicen cuidadores del pasado!

Nadie podrá decir, señor presidente, que yo no sienta un sincero cariño por el Cerro Santa Lucía. Fué mi abuelo, don David Herrera, su primer administrador y cúpole el honor de iniciar, bajo la Dirección de don Benjamín Vicuña Mackenna, los trabajos de transformación de aquel peñón que es hoy día la joya de Santiago. Le sucedió en su puesto mi padre, Alfredo del Pedregal R., quien durante veinte años cuidó del paseo con el cariño que sólo sienten los padres con sus hijos, y con los desvelos de quién sabe cumplir con sus deberes. La muerte le encontró en una de sus diarias visitas de inspección al Cerro que tanto quiso, y su recuerdo aún perdura latente entre los viejos visitantes y servidores del paseo.

¿Cómo es posible entonces, señor presidente, que se pretenda convencerme de que nuestro proyecto es una profanación inhumana de aquel lugar que es para mí tan sagrado?

Deseo, señor presidente, y lo solicito respetuosamente por vuestro intermedio, que ese Consejo, antes de tomar una resolución definitiva al respecto, tenga a bien oir a los solicitantes de la concesión, a fin de que él se imponga detalladamente de este proyecto que, en ningún momento, ha significado una transformación sustancial de nuestro principal paseo. Saluda muy atentamente a Ud.—(Fdo.)— **Guillermo del Pedregal."**

LA UNIFICACION DE LOS PARTIDOS ARABES Y PALESTINOS

Ha dado lugar al envío del siguiente telegrama dirigido al presidente del Comité Ejecutivo del próximo Congreso que se llevará a efecto con el fin de reorganizar la campaña de oposición a los propósitos del sionismo:

"Kazin Huseini Pacna. — Jerusalém (Palestina). — Sociedad Juventud Palestina aplaude entusiastamente la patriótica unificación de los partidos árabes y palestinos, para oponerse y contrarrestar enérgica y definitivamente al sionismo y sus pretensiones. — (Firmado). — **Caten, presidente. — Raydy, Secretario."**

Ambos pertenecen a la Sociedad Juventud Palestina.

UNION PALESTINA

Recientemente se ha fundado esta nueva institución de la colectividad palestina, cuyo objetivo principal es la cooperación social entre sus miembros, persiguiendo además otros fines de índole patriótica.

El primer directorio elegido está compuesto de las siguientes personas: presidente, don Awad Salamé; secretario, don Salomón Elías; tesorero, don José Bianco; directores, señores: Pedro Kamel, Salim Hanna Juri, Antonio Abad y Ganem Jorge.

Para esta noche está citado el directorio en el local social, calle Víctor Manuel 1481, a las 8 y media P. M.

¿QUE SERA...?

ROSENBLITT

¡Tos!

¡Fuera la tos, antes de que sea demasiado tarde! pues en otro caso siguen a aquélla graves dolencias de los órganos respiratorios, no solamente dolorosas, sino también de gran duración.

En interés de su propria salud debe Vd. hacer todo lo posible para alejar este peligro. No pierda Vd. el tiempo ensayando cosas a ciegas, sino decídase inmediatamente por lo mejor.

Lo mejor que puede Vd. emplear es la

Guayacose

acreditada preparación de la casa „Bayer". Evita que el resfriado haga progresos y produce una curación rápida.

GUAYACOSE, M. R.

A base de Sulfoguayacolato cálcico en Somatose, líquido aromatizado, Cruz Bayer, M. R.

Cerámicas

La fábrica más importante de Santiago, ofrece a Ud. la oportunida dde obtener un objeto a su agrado.

Haga Ud. su dibujo de un estilo y llévelo a Delicias 153 y será fielmente reproducido en un hermoso objeto de grea cocida, de la mejor calidad, sin compromiso para Ud.

Estamos terminando las instalaciones en nuestra fábrica para la elaboración de materiales de loza y porcelana.

Delicias 153, frente Hospital San Borja

Señorita

En DELICIAS N.o 153, frente al Hospital San Borja, encontrará Ud. un extenso y hermoso surtido en jardineras, floreros, jarrones, ánforas y una inmensa variación en cacharritos de grea cocida en todos tamaños y estilos. Muy apropiados para sus clases de pintura y arte decorativo.

SE DESCUBRE UN NUEVO FUMADERO DE OPIO EN LA CALLE SAN DIEGO

LOS ASOMBRADOS OJOS DE LOS PESQUISANTES NO DESCUBREN CUARTUCHOS INFESTOS SINO QUE REGIAS CAMARAS ORIENTALES CON MULLIDOS SILLONES Y DIVANES DE UN LUJO EXOTICO QUE IMPORTAN MILES DE PESOS. — EL CHINO LY CHIONG QUE SE ENCUENTRA DETENIDO EN LA CARCEL PUBLICA TIENE UN DIGNO COMPAÑERO EN EL MANDARIN LI PAO, QUE ES EL DUEÑO DEL ALLANADO FUMADERO DE LA CALLE SAN DIEGO 1015

¿Qué significan unos intrincados arabescos chinos?

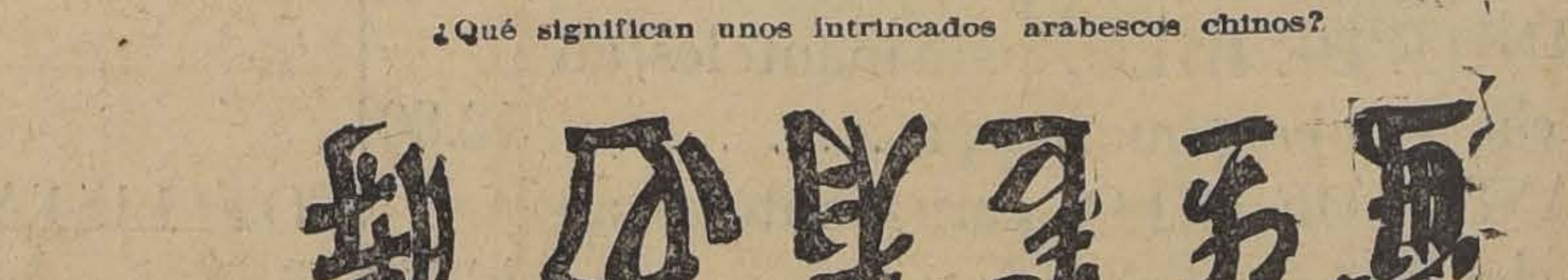

LI PAO, SERIA UN TENEBROSO COMO EXQUISITO PERSONAJE DE LA ALTA ESTIRPE DE LOS MANDARINES DEL CELESTE IMPERIO. — MANTIENA UNA SECTA MISTERIOSA DE TRAFICANTES DE OPIO QUE INTERNAN LA TERRIBLE DROGA POR EL PUERTO DE ARICA.

LI PAO, EL MANDARIN Y TRAFICANTE DE OPIO, HUYE DE LA ACCION POLICIAL

En la sección policial de ayer dimos cuenta a nuestros lectores de las últimas incidencias judiciales ocurridas a raíz del allanamiento del fumadero de opio que funcionaba en al calle Franklin N.o 953, y que como se sabe determinó la detención de los súbditos chinos José Ly Chiong, Antonio Ling Hu y Manuel León Boon.

Las declaraciones depuestas ante el jefe de la Sección de Seguridad, dejan traslucir la ambigua creencia que los dos últimos chinos no tienen el vicio de la fatal y terrible droga; pero que el primero o sea el propietario del infesto tugurio del fumadero de opio, el asiático Ly Chiong es un contumaz fumador, porque en presencia misma de las autoridades judiciales, con admirable desenfado y un tupé que raya en el cinismo ha hecho gala de su funesta pasión, fumándose, a vía de comprobación, varias pipas de opio que preparó con refinada satisfacción ante los ojos severos de los encargados de la acción judicial.

Y ahora este Ly Chiong que no vacila en confesar su terrible vicio, tiene otro compañero que anoche fué sorprendido como quien dice con las manos en la masa. Nos referimos a Li Pao, propietario de un nuevo fumadero que se acaba de allanar y que funcionaba en la calle San Diego N.o 1015; pero lo curioso de este nuevo y sensacional allanamiento es que los asombrados ojos de los pesquisantes no descubrieron infestos cuartuchos ni camastros repugnantes, como hacía suponer la fachada exterior de dicho fumadero, sino que regias cámaras orientales con mullidos sillones, pebeteros, tapices, jarrones, alfombras y divanes de un lujo exótico tan grande cuyo costo material se calcula en cerca de un millón de pesos.

Al entrar al departamento del fumadero, al que se llega por un oscuro y estrecho pasadizo, los clientes semi-aletargados huyeron precipitadamente. Pero se pudo establecer que el propietario es Li Pao, personaje misterioso que según declaración de un chino tísico que hacía de "loro" pertenece a altas estirpes de los mandarines del Celeste Imperio y que al terrible vicio de la droga heroica y sanguinolenta ha dedicado toda su inmensa fortuna porque Li Pao, al huir de los pesquisantes, dejó abandonada sobre los divanes una preciosa jeringuilla de oro con ricas incrustaciones, mediante la cual se intoxicaba la terrible y soporífera droga. Además sus trajes sus kimonos y sus joyas confirman esta declaración.

Li Pao al huir dejó caer una tarjeta de celuloide en la que están impresos unos arabescos chinos, que ahora reproducimos a vía de dato informativo para nuestros lectores.

¿Qué misterio encubren los jeroglíficos de la tarjeta de Li Pao?

Ultimas informaciones hacen suponer que Li Pao, el mandarín, mantiene una enorme secta de chinos que se dedican a la internación y consumo del opio en Chile. La internación la verificarían en forma sagazísima por el puerto de Arica. Es necesario que se ponga coto a estos graves peligros y que se combata con mano de hierro a este original mandarín Li Pao cuya verdadera identidad debe ser esclarecida, ya que según informaciones no es un simple asiático irresponsable y reconcentrado en la humilde insignificancia de su raza, sino que un alto magnate, mayor razón para que su castigo sea más grande y severo ya que según la preceptiva codificada las penas hay que aplicarlas en proporción a la calidad social y mentalidad de los de los delincuentes.

Como Li Pao no fué habido y con objeto de facilitar su captura, hemos logrado conseguirnos una fotografía de este audaz traficante de opio que publicaremos en nuestra edición de mañana Lunes y estimamos que todos los lectores se harán un deber en comunicar a las autoridades del ramo cualesquier indicio seguro que indique la identidad o pista de dicho delincuente.

CURSOS DE MECANICA DE AUTOMOVILES PARA DUEÑOS

EN LA ESCUELA DE ARTES Y OFICIOS

En breve se iniciarán en la Escuela de Artes y Oficios, Avenida Ecuador N.o 3659, unos cursos de Mecánica de Automóviles para dueños y aficionados, los que estarán a cargo del profesor del ramo de la Escuela, señor Horacio Echegoyen B., y funcionará en el mismo local aprovechando los elementos que ese plantel de educación tiene para la enseñanza de sus alumnos.

Estos cursos, cada uno de los cuales durará seis semanas, son de mucha importancia para la buena conservación de los automóviles y están destinados especialmente a las personas que, poseyendo una máquina, quieran conocerla y aprender la manera de cuidarla y mantenerla en buenas condiciones y obtener de ella un servicio constante y eficiente.

El valor total del curso es de doscientos pesos por alumno y la matrícula está abierta en la subdirección de la Escuela, donde se proporcionarán prospectos y otros antecedentes a los interesados. Como cada curso es limitado a diez alumnos, las personas que se interesen por ingresar al primero de ellos que comenzará en el curso de la próxima semana para aprovechar las vacaciones de Setiembre, deben apresurarse a inscribirse.

JUNTA GENERAL DE LA SOCIEDAD EMPLEADOS DE COMERCIO

Hoy a las 10 A. M., en los salones de la Sociedad Empleados de Comercio, se reunirá la junta general de socios convocada con el objeto de que conozcan el balance del año 1925, y la memoria que leerá el presidente señor Ramón Gutiérrez. También conocerá la junta de algunas importantes reformas propuestas por la comisión revisora de cuentas, que la componen los señores Manuel Herrera Sotomayor, Pedro Larraín Torres y Guillermo Maldonado, relacionadas con la creación de un Fondo de Reserva de Asignaciones Mortuorias.

Habitaciones baratas. — Este interesante asunto está siendo llevado adelante con verdadero éxito y muy pronto serán una realidad las poblaciones que la Sociedad construirá en los barrios de Providencia y Recoleta. Próximamente se abrirá en la secretaría un registro, a fin de anotar a los interesados en este asunto y donde se podrán consultar los planos, precios, condiciones, etc., etc.

Estatutos. — La comisión encargada de estudiar la reforma de los actuales estatutos y encuadrarlos a la legislación social en vigencia, en el país, ya está dando término a su cometido, y se convocará nuevamente a la junta general a fin de que apruebe las reformas, algunas de las cuales significan un gran paso dado por la Sociedad en orden a obtener el mayor bienestar posible para sus asociados.

HOY SESIONA LA UNION DE EMPLEADOS DE CHILE

A las diez de la manana celebrará sesión general ordinaria la Unión de Empleados de Chile, para tratar una interesante tabla en la que está incluído como punto principal, lo relacionado con la adquisición de terrenos para la edificación de la Población para los empleados. Como se sabe, estas gestiones fracasaron y el Consejo Administrativo en esta sesión dará cuenta detallada de las causas que motivaron este fracaso y señalará a las personas causantes de ello.

Por esta causa, y en vista que hay que resolver otros asuntos también de gran importancia, se nos pide recomendar la asistencia y puntualidad en la hora.

Acuerdos de la Sección Empleados de Carnicerías. — Reunida esta sección de la UECH, tomó conocimiento de la admisión de numerosos socios nuevos, los que fueron aceptados. Sobre la exposición hecha por los empleados de las comunas de Providencia y Ñuñoa, en lo referente al incumplimiento de la jornada de trabajo y el descanso dominical, la asamblea acordó dirigirse por medio de nota a los señores Alcaldes de ambas comunas, poniendo en su conocimiento estas irregularidades y solicitando se tomen las medidas para evitar este abuso. Además, se acordó que cuatro de los inspectores ad-honorem nombrados por la Intendencia Municipal, se encarguen de reanudar sus actividades en este sentido.

EDUCACION

ASAMBLEA PEDAGOGICA DE SETIEMBRE

Con todo entusiasmo se prosiguen los trabajos encaminados a celebrar la Asamblea Pedagógica que patrocina la Asamblea Departamental de Profesores y que debe realizarse en esta capital entre el 20 y 27 del mes próximo.

Hasta la fecha han respondido en forma elocuente los establecimientos de provincias y es así como han enviado su adhesión los colegios que a continuación se indican:

Liceos de Hombres de Linares, Temuco, Traiguén, Concepción, Liceo de Aplicación, Cauquenes, Copiapó, Chillán, Instituto Nacional, Curicó, Liceo Lastarria, Liceo Valentín Letelier, Puerto Montt, San Felipe, Valparaíso; Liceos de Niñas de Parral; Lieco N.o 6 de Santiago, Valparaíso 1 y 2, Ovalle, Puerto Montt, Liceo N.o 5, Victoria, Liceo de Aplicación, Iquique, Quillota, Curicó, Cauquenes, Linares, Collipulli, Viña del Mar, Rengo, Concepción, Mulchén, Temuco; Escuela Industrial del Salitre y Minas Antofagasta; Escuela Normal, de la Serena, Concepción, Copiapó, Limache, José Abelardo Núñez, N.o 3 de Santiago, Escuela de Arquitectura, Escuela de Veterinaria, Universidad de Concepción, Instituto de Educación Física.

En total hay a la fecha 260 adherentes, y puede contarse como asegurado este torneo pedagógico en el cual se cristalizará el sentir del profesorado en lo que se relaciona con los programas, métodos, pruebas y el escalafón quedebe regir los ascensos y remuneración del personal docente y administrativo de nuestros colegios.

CONGRESO PEDAGOGICO NACIONAL

ACTIVIDADES DE HOY

Se recibió en el Secretariado la adhesión de la Asociación de Arquitectos que ha designado su representante, don Ismael Edwards Matte, de los Estudiantes de Educación Física que designa a los compañeros Héctor Alvarado, Ildefonso Diez, Armando Arriaza y señorita Amelia Alegría, y de los contadores titulados por el Estado, que designan a los señores Luis Baltra Eduardo Zamora, que designan como delegados al Congreso Pedagógico.

Reunión de comisiones.—Hoy ha habido un intenso movimiento de las diversas comisiones que continuarán sus estudios para informar al Congreso en su oportunidad.

Citaciones.— A los miembros de las siguientes comisiones para los días y horas que se indica:

2.a Comisión: Eduvijis Villar de Castro, Luis Recabarren, Germán Greve, Francisco Godoy y Joaquín Peragallo, hoy de 6 a 8 P. M.

1.a comisión: Eleodoro Domínguez, Emilio Tizozni, Daniel Martner, Félix López, A. Larraín Neil, Lunes de 6 a 8 P. M.

3.a comisión: Miguel Ruz, César Godoy, Félix Berríos, Oscar Naranjo y Marta Soto Rengifo, Lunes a las 9 1|2 P. M.

4.a comisión: Humberto Díaz Vera, Santiago Peñailillo, Rolando Lermanda, Ulises Ríos R. y Alberto Croqueville, Lunes a las 6 P. M.

5.a comisión: Eleodoro Domínguez, Raúl Ramírez, Enrique Cañas, Emiliano Armijo y Juan Antonio Coloma, Lunes de 6 1|2 a 7 1|2.

6.a comisión: Rodolfo Machuca, Daniel Navea, Humberto Díaz Casanueva y Carmela Moena, Lunes de 6 a 7.

7.a comisión: Juan Hurtado, Laura Vargas, Ana Luisa Durán y Quiterio Chávez, Lunes de 7 a 8 P. M.

8.a comisión: Pedro Padilla, Luis González Guerrero, Víctor Troncoso y Alejandro Abarzúa R., Lunes de 7 a 8 P. M.

10.a comisión: Dr. Cristóbal Spildora, Oscar Alvarez, Pedro Padilla y Sandalio Valdebenito, Lunes, a las 10 P. M.

Local: Asociación General de Profesores de Chile, Delicias 357, frente a la Universidad Católica.

Las actividades de la Agrupación Santiago

DE LA ASOCIACION GENERAL DE PROFESORES EN LA SEMANA QUE SE INICIA

El gran baile y reunión social de hoy.— El proceso al señor Troncoso en la samblea de mañana.— Una conferencia sobre arte por el señor Fernando Thauby.— Sesión de directorio.— La manifestación del Sábado 4 de Setiembre a los profesores del curso de perfeccionamiento

De 5 a 8.30 P. M., de hoy Domingo, se llevará a efecto un gran baile social en beneficio de las obras de extensión social y cultural de la Agrupación. Se han habilitado los diversos salones del local para la comodidad de los asistentes, habrá una escogida orquesta y a juzgar por el número de entradas solicitadas, promete éxito. Las señoritas requieren invitación y la entrada de los caballeros importa tres pesos.

Mañana, a las 5.30 P. M., celebrará la Agrupación una asamblea para ocuparse del proceso que se sigue al señor Víctor Troncoso, por un artículo publicado en "Nuevos Rumbos".

El escultor chileno, señor Fernando Thauby, dictará el próximo Miércoles una interesante conferencia sobre arte. Será ilustrada con proyecciones luminosas.

A las 5.30 P. M., del Viernes 3, el directorio tiene sesión ordinaria. Hay asuntos que resolver y que no admiten postergación.

El día Sábado 4 de Setiembre la Agrupación Santiago ofrecerá una manifestación a los profesores que desarrollaron desinteresadamente sus clases en el curso de perfeccionamiento. Las adhesiones se reciben hasta el Miércoles 1.o y la comisión está formada por las señoritas Lucila Cáceres, Clara Flores y Elena Muñoz, atienden la tarde de todos los días

ARQUITECTOS Y CONSTRUCTORES

Tenemos el honor de poner en conocimiento de los señores interesados que hemos fundado en Santiago una industria maderera.

Nuestra empresa se ha propuesto la fabricación de instalaciones interiores y exteriores de casas habitación y comerciales. Como anexo tiene la empresa una secadera que nos pone en condiciones de elaborar maderas bien secas.

Nuevas y modernísimas maquinarias, alemanas y suecas y un vasto surtido de fresas valiosas, cuchillos de perfiles y herramientas auxiliares nos ponen en situación de satisfacer los deseos de los señores arquitectos en sus proyectos.

Nuestra barraca funcionará en el curso del mes de Setiembre y ya podemos hacer entregas a fines de Octubre, y ponémosnos a disposición de la distinguida clientela para la confección y calculación de propuestas.—Santiago, Agosto de 1926.

ANGELBECK y HANDWERCK LTDA.

INDUSTRIA MADERERA — TELEFONO 88 ÑUÑOA (en construcción)—AVENIDA EL SALVADOR 2500 ESQUINA SANTA ELVIRA

SE FUNDA LA SOCIEDAD DE MEDICINA VETERINARIA

Ayer, a las 5 P. M., se verificó la sesión inaugural de la Academia de Medicina Veterinaria, en la Sala de conferencias del Instituto Agronómico.

Asistió el señor Subsecretario del Ministerio de Agricultura, en representación del Ministro del ramo, el jefe de la sección Agricultura, el Coronel Director de Remontas del Ejército, numerosos profesionales chilenos y extranjeros y los estudiantes de medicina veterinaria.

Hicieron uso de la palabra: el Presidente de la Academia, señor Hugo Siervers, el Presidente del Centro de Estudiantes, Sr. Eduardo Zúñiga, el jefe del Laboratorio de investigaciones, señor Descaseaux, los capitanes de Veterinaria señores Dupont y Schmidt Herman, el teniente señor Bustamante Rocuant y otros. El Director de la Escuela, señor Alvaro Blanco, en cortas frases felicitó a los estudiantes por su iniciativa.

Momentos después los profesionales se constituyeron en Asamblea presidida por el señor Mabilais, procedió a formar un comité provisorio encargado de elaborar los estatutos que regirán los destinos de esta nueva institución profesional y científica.

El comité organizador se reunirá el Martes próximo a las nueve P. M., en Monjitas N.o 780.

¿QUÉ SERÁ?... ROSENBLITT

EL DIA DEL COLEGIO DE SAN AGUSTIN

Fué celebrado ayer con diversos festejos. En la mañana se efectuó el pontifical del Nunco Apostólico, Monseñor Aloisi Masella; fué asesorado por el Secretario de la Nunciatura y por miembros del clero metropolitano.

En la mañana se realizaron en el establecimiento actos de carácter íntimo entre los alumnos.

A mediodía la Dirección del Colegio ofreció un gran almuerzo a las autoridades eclesiásticas. Fué presidido por Monseñor Masella y asistieron los Obispos auxiliares de Santiago, Monseñor Castro y Monseñor Edwards; los Vicarios Generales del Arzobispado, Monseñor Fuenzalida y el prebendado señor Miller, altos dignatarios del clero y distinguidas personalidades de la sociedad.

En la tarde se realizó un acto literario-musical. Puso término al programa de festejos la entrega de una imagen de San Agustín, a la Universidad Católica, obsequio del profesorado y alumnos del establecimiento.

MENAJE

¡¡A TODOS INTERESA!!

Nuestra GIGANTESCA VENTA de

Menaje, Tapicería y Sanitarios

A Precios Enormemente Rebajados.

¡ASOMBROSA RECLAME EN COMESTIBLES!

¡V site las Vidrieras!

Gath & Chaves, Ltd.

GRAN SALDO DE OLLAS, CACEROLAS, TETERAS, SARTENES, etc., de fierro enlozado importado, color marrón, con pequeñas saltaduras a precios VERDADERAMENTE IRRISORIOS.

HAY:

CACEROLAS con tapa, desde $ 3.90, sin tapa a
$ 3.20

OLLAS con aro, desde
$ 5.40

SARTENES con mango, desde
$ 2.40

PAILITAS, desde
$ 1.90

BUDINERAS, desde
$ 3.30

SARTENES de acero, de una sola pieza, desde
$ 2.20

ABRELATAS de acero, a
$ 0.60

TIRABUZONES niquelados a
$ 0.90

LOZA Y PORCELANA FINA:

JUEGOS para mesa de loza reforzada, decorada con dibujos azules, para 12 personas, a
$ 139.50

TAZAS de semi-porcelana inglesa decorada, para desayuno $ 1.65, café
$ 1.20

JARROS para leche, de loza blanca, desde
$ 2.50

SALDAMOS JUEGOS PARA MESA DE PORCELANA FINAMENTE DECORADA, COMPLETOS, PARA 12 PERSONAS a
$ 345.00

PLATOS de porcelana blanca de Silesia, calidad extra fuerte, extendidos $ 1.65, para postre
$ 1.35

CUBIERTOS Y CRISTALES:

JUEGOS de cubiertos de alpaca, garantida inalterable, compuestos de 85 piezas, para 12 personas
$ 225.00

TENEDORES y CUCHARAS para mesa, de alpaca fina
$ 2.75

TENEDORES y CUCHARAS para postre, de alpaca fina
$ 2.45

CUCHARITAS de té, igual que los anteriores
$ 1.45

JUEGOS DE COPAS, de medio cristal Portieux, grabado, compuestos de 12 copas para agua, 12 vino tinto, 12 vino blanco (verdes), 12 oporto, 12 licor, 1 botella y 1 jarro
$ 115.00

JARROS de un litro, de vidrio pulido a
$ 2.20

COPAS para vino, en vidrio pulido, a
$ 0.45

LAVATORIOS, BIDETS, CALENTADORES, etc.:

LAVATORIOS de loza inglesa con llave, desagüe, pitón y cadena de bronce niquelado, varios modelos y tamaños, desde ... $ 85.00
EXCUSADOS SILENCIOSOS, todos de loza inglesa, fittings de cobre y bronce, a ... $ 235.00
PAPEL higiénico crepé, en rollos a ... ... $ 0.85

BIDETS de loza inglesa con llaves para agua fría y caliente y desagüe de bronce niquelado, a ... ... $ 185.00

TAZAS W. C., amarillas, de loza inglesa, a. $ 47.50
CALENTADORES a gas, importados, directos al baño, muy económicos, varios modelos, desde ... ... $ 185.00

ESPEJOS para cuarto de baño, luna biselada, marco laqueado blanco, desde ... . $ 37.50

LAMPARITAS para velador, mesa toilette o escritorio, diversidad de modelos, desde.. $ 24.50

¡Sensacional!

BAÑOS DE HIERRO ENLOZADO, artículo de primera calidad, con llaves para agua fría y caliente, desagüe y rebalse de bronce niquelado, ofrecemos una partida con pequeñas averías, A PRECIOS EXTRAORDINARIAMENTE REBAJADOS.

También ofrecemos una partida de LAVAPLATOS de hierro enlozado, con pequeños defectos, a precios muy bajos.

EN TAPICERIA:

RESTOS DE CRETONAS, MALLAS, TULES, GASAS, MADRAS, A PRECIOS DE GRAN BARATURA.
ARPILLERAS pintadas y lisas, gustos modernos, recién recibidas, doble ancho, a $ 7.35 y $ 6.10
CRETONAS doble ancho, fabricación inglesa, colores y dibujos de alta novedad, a $ 7.20 y ... ... $ 5.90
PAPELES PINTADOS de las principales fábricas del mundo, el rollo, desde ... ... $ 0.45

ALFOMBRAS:

1 LOTE DE ALFOMBRAS (Saldo), varios tamaños, las ofrecemos a precios inverosímiles.
FELPUDOS fibra de coco, liquidamos, a $ 11.00 y ... ... $ 9.90
ALFOMBRITAS tipo Smirna, doble faz, para delanteros de cama y sofá, realizamos desde ... ... $ 14.40

EN EL SUBTERRANEO:

CONSERVAS DE SANT AINES, NOS: DURAZNOS amarillos, lata $ 1.20, blancos ... ... $ 1.10
GOLDEN PLUMS, ciruelas doradas, al jugo, lata. ... $ 1.50
PETIT POIS, extra finos, lata $ 1.25, finos $ 1.05, al natural ... ... $ 0.95

VARIOS:

PATE GLORIA de R. Roquelaure, lata ... ... $ 1.90
FILETES de anchoas en aceite "E. Pretto", lata ... ... $ 1.95
PATE FOIE GRAS M. Puffe, lata ... ... $ 1.00
BACALAO escocés, entero, calidad extra superior, kilo ... $ 7.40

ACEITE DE OLIVO:

Garantido puro, extra refinado, lata de 2 1|2 kilos, $ 16.75, 1 kilo.. ... ... $ 6.75

LUNES 30

INICIAMOS LA GRAN SEMANA

DE VENTAS DE LOS ARTICULOS DE PRIMAVERA

que por los BAJOS PRECIOS MARCADOS, será un verdadero acontecimiento

¡PRIMAVERAL!

SABADO -4-

SEDAS

PONGE de seda, blanco y negro, especial para forros	$	4.90
PONGE de seda, en colores y buena clase, 0.70 ctms. ancho	$	7.80
TOILE de Soie, especial para ropa interior, en todos los colores de moda, artículo de alta novedad, precio de réclame	$	17.80
CREPE de Chine, pura seda, clase muy buena y suave, en más de 70 colores, acabados de recibir, precio de ocasión	$	24.80
CREPE de Chine, pura seda, clase muy fina	$	28.75
TOILE de Soie, listado, la última palabra de la moda	$	25.50
TOILE de Soie, de alta novedad, con guarda, 120 ctms. ancho, precio único	$	39.85
CREPE Marrocain de seda, 1 mt. ancho	$	16.80
JERSEY de seda, especial para ropa interior, por liquidación total de este artículo	$	16.50
JERSEY de seda, especial para trajes, tejido grueso, lindos colores, oferta única	$	19.50
BENGALINA de seda, para tapados, gran surtido de colores, precio único por el Lunes	$	29.80
OTTOMAN liso, clase muy fina, de pura seda, especial para tapados	$	35.50
CREPE Satín negro, muy fino, verdadero regalo	$	34.75
LARNE negro, para tapados, pura seda garantido, lo usable	$	29.80
BENGALINA, gran fantasía, dibujos de cubo, la última novedad llegada	$	39.95
GENEROS para forro, casi todo de seda, gran variedad en colores	$	19.80
OTTOMAN, estilo Bayadera, tipo nuevo en este género en café y negro	$	48.50
FULGURANTE negro, pura seda, regia calidad, acabado de recibir	$	48.75

LANAS

CAMELIA de lana, lindos colores		7.50
GABARDINA de lana, para trajes	$	7.80
OTTOMAN de lana, para trajes, en todos colores de moda	$	11.25
COVER-COAT de lana, para trajes	$	11.80
COVER-COAT de lana, clase buena, imitación seda	$	14.80
ESCOSES de lana, fantasía	$	10.50
ESTAMBRINA pura lana, tejido muy fino, clase extra	$	26.50
REPS de lana, rica clase, 130 ctms. ancho, en todos colores de moda	$	18.90
GABARDINA rica clase, 130 ancho, variado surtido de colores	$	17.90
CREPE de pura lana, 130 ctms. ancho, liquidamos	$	14.90
REPS de lana, muy fino, ancho 140, todos en colores escogidos	$	25.90
COVER-COAT pura lana, ancho 140 ctms.	$	25.50
POPELINAS, regia calidad, ancho 140, colores para gustos muy exigentes	$	30.50
OTTOMAN pura lana, ancho 140 ctms., en todos colores	$	29.80
KASHA para trajes de media estación, colores seleccionados	$	24.50
KASHA, para trajes, mejor calidad, ancho 140 ctms.	$	29.80
LANA fantasía, gran calidad, ancho 145 ctms., la gran moda	$	36.50
LANA fantasía, con seda, clase muy buena. Ocasión	$	48.50
JERSEY de lana, en varios colores de moda	$	24.80
MUSELINA de lana, inmenso surtido en colores, la última moda, de media estación, precio único	$	7.80

La CASA IBAÑEZ

PUENTE ESQ. STO. DOMINGO

— EDIFICIO NUEVO —

¡¡SALDOS, SALDOS!!

Papeles Pintadss

Se realizan a precios sin competencia 12,000 rollos de papeles importados a

$ 0.40 - $ 0.95 - $ 1 - $ 1.50

PAPELERIA HOREAU — ESTADO 134

NOVIAS

Juegos de ropa en rica batista, bordados y fileteados, en 10 colores distintos; el juego:

$ 65.00

Juegos, en rico opal, bordados y fileteados en 15 colores distintos, el juego:

$ 75.00

Compañía 10-11

TIENE UD. DEUDORES?

LA SOCIEDAD DE INFORMACIONES GENERALES

"EL CREDITO COMERCIAL"

Le cobrará a usted inmediatamente las Letras Protestadas, Cheques sin fondos o con orden de no pagar, Pagarées mutuos, Facturas y en general cualquier documento que a usted le haya sido difícil obtener su pago.

Remítanos hoy mismo sus documentos y tendrá dinero para pasar un buen Dieciocho.

Nuestras oficinas atenderán a usted diariamente de 9 a 12 y de 2 a 7 P. M.

S. ACUÑA Y COMPAÑIA.

CALLE LA BOLSA N.o 47 — CASILLA N.o 13237

REGALO A UD.

Lavaplatos desde	$	25.00
Basureros, $ 25 a	$	7.00
Mesas forradas	$	26.00
Regaderas de fierro	$	7.00
Baldes galvanizados	$	3.60
Fondos racioneros	$	15.00
Lámparas a carburo	$	4.50
Lámparas mineras	$	15.00
Carburo 1/2 Tambores	$	43.00
Botaguas	$	7.00
Carniceras metálicas	$	23.00
Envases despensa	$	3.50
Bañitos para guaguas	$	10.50
Baños de zinc	$	45.00
Baños Americanos	$	105.00
Lavatorios murales	$	80.00
Baños de asiento	$	30.00
Lluvias de zinc	$	4.50
Bidets partátiles	$	15.00
Calentadores a gas	$	160.00
Califont a leña	$	120.00
W. C. completos	$	99.00
Bombas para norias	$	70.00

Ventas al por mayor, fuertes descuentos.

Despachos rápidos a provincia.

José E. Fortuño

SANITARIO — ACETILENO

AHUMADA 147

Mis talleres dan preferencia a toda clase de trabajo en el ramo.

FABRICA MUEBLES MIMBRE

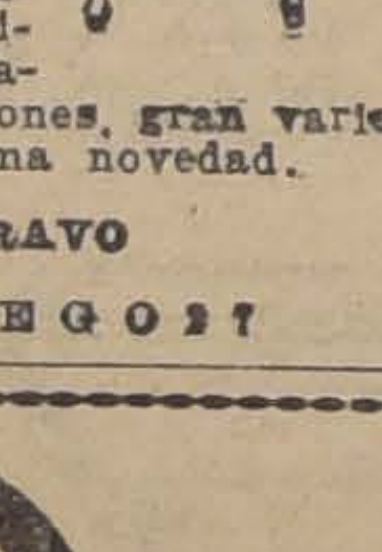

Esta Fábrica vende los legítimos amoblados estilo Morris, Lámparas, carritos llevar té, Escritorios señoras, Cunas, catres - cuna, coches - cunas, Paragüeros, Jardineras, pedestales, Chiffonier para ropa guaguas, bandejas, canastos Moisés para ropa guagua, Divanes Chestones, gran variedad de estilos última novedad.

JOSE BRAVO

SAN DIEGO 27

PARA UN CUTIS DELICADO USE SOLO JABON BORAXOL

SENORITA

de 14 a 20 años, que tenga buena letra y ortografía, séria y trabajadora, necesitamos. Sueldo, cien pesos.

Casilla 13237

S. ACUÑA y Cía.

VEA NUESTROS SURTIDOS Y SE CONVENCERA QUE NO HAY MEJORES NI MAS BARATOS!!

Casa Muzard

PRECIOSA SELECCIONDE NOVEDADES

En telas para Trajes y Abrigos elegantes y Encajes anchos, Adornos, Echarpes y Maletines

A PRECIOS EXTRAORDINARIAMENTE MODICO

SECCION CABALLEROS

SALDOS!!

CASIMIR inglés, el metro a	$	29.80
CASIMIR inglés, el metro a	$	35.00
CASIMIR inglés, el metro a	$	39.50

SOMBREROH de paja, a	$	18.50
CAMISAS con 2 cuellos, a	$	18.50
CAMISAS de popelina fina, a.	$	26.50
CALZONCILLOS cortos, a	$	7.90

RECIEN LLEGADOS

PULLOVERS para niños de 6 a 14 años.

GENEROS de LANA

El metro desde	$	14.80
Sederías, el metro desde	$	24.80

Adornos para sombreros, desde	$	3.90
Galones para trajes, desde	$	1.90
Cintas de fantasía, desde	$	0.90

PARA NIÑITAS

Vestiditos de tul, desde	$	14.90
Vestiditos de lana, desde	$	29.80

CANUTILLOS de seda	$	0.10
SEDA para zurcir	$	0.40
ALFILERES, los 190 a	$	0.30
LANA para tejer, a	$	0.90
CALCETINES algodón para hombres, desde	$	1.40
ID. ID. para niños, desde	$	1.40
MEDIAS de seda, desde	$	4.50

SOBRES. Los 25 a	$	0.50
BLOCK con 80 hojas a	$	1.40
PEINETAS para melenas	$	2.20
JABONES, desde	$	0.40

PAÑUELOS

Para niños. La 1/2 doc.	$	3.20
Para hombres. La 1/2 doc.	$	3.60
Para señoras. La 1/2 doc.	$	5.80

GRANDES ALMACENES GARCIA & C.ª DE LA FABRICA DE CATRES
DELICIAS ESQ. AVDA. ESPAÑA

CON NUEVAS GRANDES REBAJAS

DESPEDIMOS MAÑANA AL MES DE AGOSTO, OFRECIENDO AL PUBLICO UN ENORME STOCK DE MERCADERIAS RECIEN LLEGADAS DE EUROPA CON LAS ULTIMAS NOVEDADES DE LA ESTACION.

JUEGO DE MESA

EN MENAJE

SERVICIO DE MESA de semi porcelana inglesa, con guarda azul, dorada o verde, para doce personas completo, el juego de 83 piezas.. .. .. $	275.00
SERVICIO DE CUBIERTOS DE ALPACA, compuesto de 12 cucharas mesa, 12 tenedores, 12 cuchillos, mango alpaca, 12 postre, 12 tenedores, 12 cucharas, 12 cucharitas té y un cucharón, el juego de 85 piezas..	230.00
TENAZAS para azúcar, de metal niquelado, c|u. . . $	2.50
COMPOTERAS de pie alto, de vidrio prensado, en distintas formas.. .. .. $	7.80
JUEGOS DE TE de mayólica, compuestos de tetera, azucarero y lechero.. .. .. $	12.50
SALIVERAS de bronce.. .. .. $	7.00
SALIVERAS de aluminio.. .. .. $	8.50
SERVICIO de lavatorio de loza blanca "ESPIGA", compuesto de 5 piezas, el juego.. .. .. $	39.50
SERVICIO de Té de fierro enlozado, compuesto de tetera, cafetera, azucarero, lechero y bandeja, el juego de 5 piezas.. .. .. $	45.00
QUESERAS de vidrio prensado con modernos dibujos a.. .. .. $	9.80

EN BLANCO

CREA blanca granito, ancho 140 cms., el metro a $	2.00
CREA cruda sin ningún apresto, ancho 160 cms., el metro a .. .. $	3.80
CREA Holandesa, tejido liso, ancho 180 cms, el el metro a.. .. .. $	4.80
COLCHAS en colores rosa, cielo y rubí, tamaño para 1 plaza c|u a.. .. .. $	13.90
COLCHAS en colores rosa, cielo, oro y verde, tejido adamascado, tamaño para 1 plaza a. .. .. .. $	18.30
COLCHAS blancas nido de abeja, tamaño para 1 1|2 plaza a.. .. .. $	23.80
TOALLAS felpa "CANNON" c|u.	1.80
TOALLAS granité con guardas en color y flecos, c|u. a	4.80
TOALLAS felpa "OSMEN" a 5.80 y.. .. .. .. $	2.80
FRAZADAS de algodón jaspeadas, con guardas floreadas, tamaño para 1 1|2 plaza a.. .. .. .. $	15.40

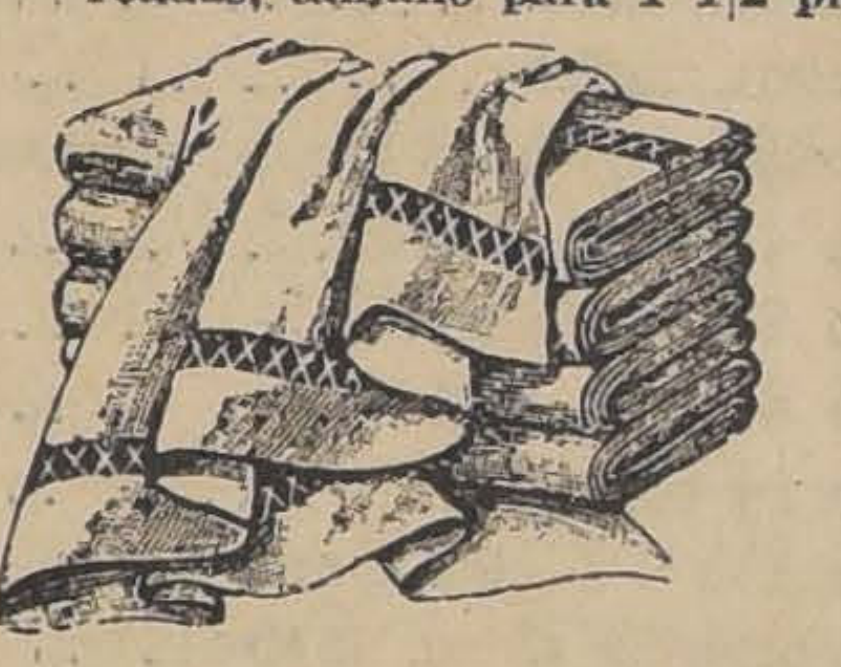

FRAZADAS de algodón, con bonitas guardas, artículo muy grueso a. . $	9.25
UN SALDO DE FRAZADAS de lana con guardas listadas, lacre y azulino en tamaño para 1 plaza a.. .. .. $	31.50

EN SANITARIOS

Realizamos a precios ventajosísimos una enorme partida de baños con pequeñas averías.

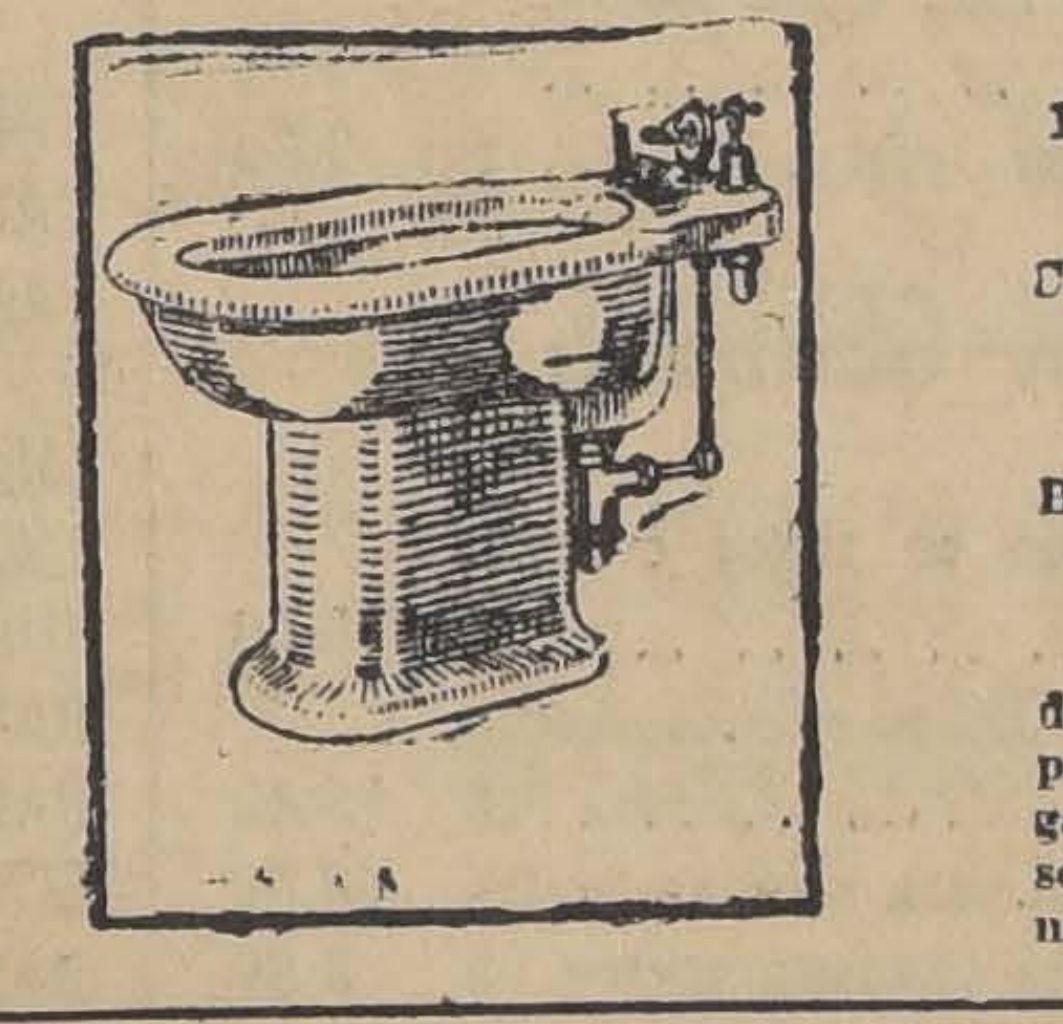

LAVATORIOS de una llave de marca inglesa, con consola de fierro en tamaño 46 x 60 y forma rectangular a.. .. .. $	98.00
LAVATORIOS de dos llaves, forma ovovidal, tamaño 68 por 48 en loza inglesa de primera calidad a .. .. $	[illegible]
LAVATORIOS de pedestal, en tamaño 68 x 42, con dos llaves, desagüe, pitón y cadena a.. .. .. .. $	218.00
W. C. silenciosos de la afamada marca "MADOCK'S" con tapa barnizada y pernos niquelados a.. .. .. $	228.00
EXCUSADOS corrientes, con todos sus accesorios al ínfimo precio de.. .. .. $	95.00
CALENTADORES a gas, de cobre pulido, forma cilíndrica, sumamente económicos a.. .. .. .. $	190.00
BIDETS marca "PHENIX" con dos llaves, rebalse, pitón y cadena a.. .. .. $	230.00

Hemos recibido un extenso surtido de pisos felpudos de alta novedad a precios excepcionales, por lo que rogamos a nuestros distinguidos clientes se sirvan pasar a visitar la Sección Sanitarios.

EN TAPICERIA

UN SALDO de cretonas inglesas, averiadas, doble ancho, en distintos colores y dibujos, el metro a $	0.80
MOIRE de aguas en todos los colores, doble ancho, calidad muy recomendable, el metro, a .. .. $	16.50
SOBRECAMAS de cretona y satín, especiales para cunita, regalamos un saldo a.. .. .. .. $	4.00
UN SALDO DE SOBRECAMAS de cretona y satín, con pequeñas fallas.. .. .. $	16.90
DAMASCOS de media seda, especiales para cubre-divanes y cortinados estilos muy nuevos, el metro a.. .. .. $	24.50
TAPICES mercerizados, clase muy buena para tapizar muebles y cortinados, en doble ancho, el metro a. $	12.50
CAMINOS de fibra de coco con guardas de colores, lo más práctico y durable, el metro a $	6.50
KAPOK, el relleno ideal para cojines, en paquetes de 1 kilo, el paquete $	0.80

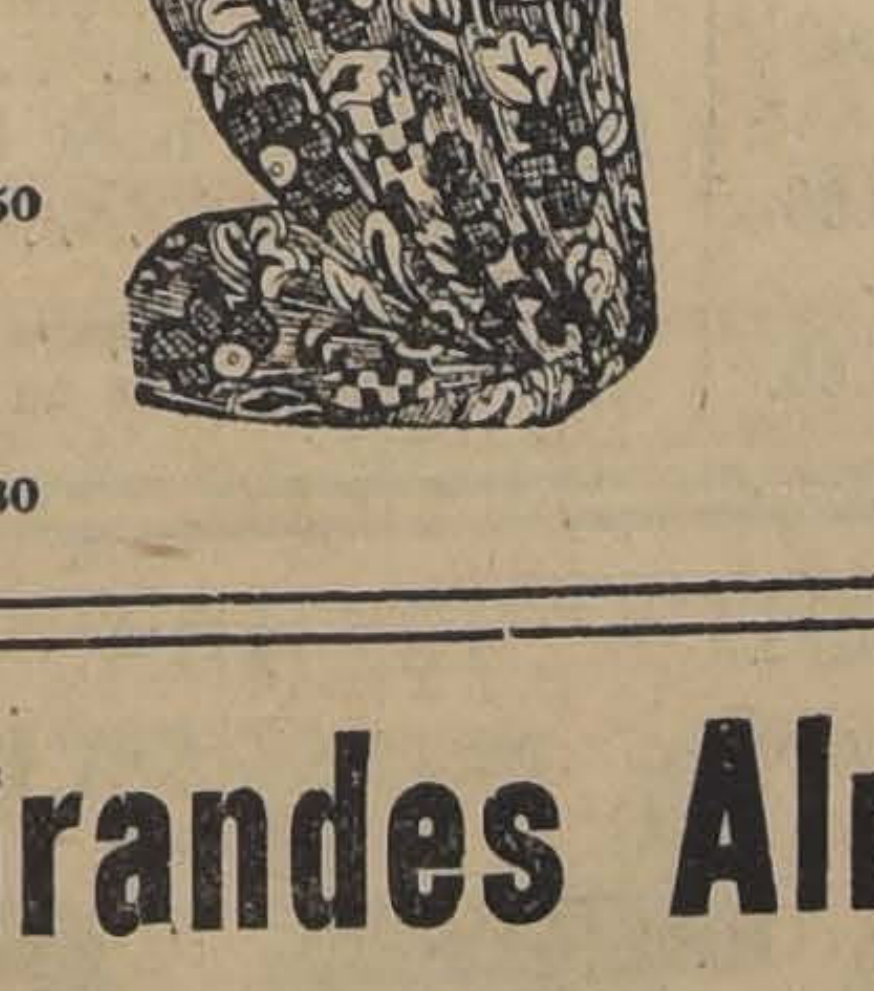

EN CATRES

CATRE grueso al laqué, con varillas de bronce, forma elegante, en tamaño para 1 plaza a....	$ 84.00
CATRE preparado en tubo de acero, fundido en el mejor material y con varillas de bronce, en tamaño para 1 plaza a	$ 72.00
CATRE de tubo acerado, forma curvada, barnizado al laqué y caoba en tamaño para 1 1|2 plaza a....	$ 68.00
CATRE de fierro con sommier, en tamaño para 1 plaza, al bajo precio....	$ 35.00

Marquesas al laqué, tamaño para 1 plaza $ 48.00

Alameda Grandes Almacenes de la Alameda
esq. FABRICA DE CATRES esq.
Av. España Av. España

REUNIONES SOCIALES

Unión Sindical de Zapateros.—Reunión general hoy Domingo, a las 10 A. M. en Maipú 830.

Cuadro Artístico Nueva Aurora.—Hoy, a las 2 P. M. se efectuarán las onces en honor del director artístico y secretario de prensa, señores Agustín H. Barahona y Agustín Ricotti, en la quinta del señor Domingo Caisea, ubicada en la calle Victoria 864.

Las tarjetas se pueden retirar hasta hoy, a las 12 M. en el mismo local.

Sociedad de Artesanos La Unión.—El Directorio se reunirá hoy, a las 9 A. M., en sesión ordinaria.

Orfeón Chileno Ismael Parraguez.—Se cita a todos los orfeonistas y ex-orfeonistas a la reunión que se efectuará hoy, a las 10 A. M. en Dávila 954.

Unión de los Tipógrafos.—Para hoy, a las 2.30 P. M. están citados los socios de esta institución para conocer y resolver sobre la renuncia del presidente don León Baillón y sobre el programa con que se conmemorará el 74.o aniversario social.

Centro Social San Ignacio.—Se cita a reunión general hoy, a las 8.30 P. M.

Centro 21 de Mayo de la Unión Nacional.—Junta general hoy, a las 10 A. M. para tratar sobre la función del Círculo Social Católico, en el Centro.

Sociedad Unión y Protección de Estucadores.—Junta general ordinaria hoy, a las 9.30 A. M.

Asamblea Coordinadora del elemento anarquista.—Hoy, a las 3.30 de la tarde se reunirán los anarquistas, simpatizantes y obreros en general para tratar asuntos de vital importancia para todo el elemento libertario.

A la misma hora y local se reunirán los miembros que componen el Comité Pro-agitación Vacco y Vanzetti.

Comité Pro-agitación de Sacco y Vanzetti.—Hoy Domingo, a las 9.30 A. M., se efectuará en la Plaza Recoleta un gran mitin.

Sociedad de S. M. Juan M. Dávila Baeza.—Junta general extraordinaria (tercera reunión) para hoy, a las 10 de la mañana en San Francisco 668.

Se encuentran enfermos los señores José Mercado; se medicina en su casa-habitación, Avenida San Luis al llegar a Hornillas, Pasaje Paseo Oriente N.o 1160; y Manuel J. Carreño; se medicina en su domicilio, San Francisco 340. Se ruega a los señores socios pasar a visitarlos.

Sociedad Dueños de Talleres de Calzado.—Junta general hoy, a las 10 A. M. en Castro 589.

Unión Gremial de Obreros y Empleados.—Bandera 152.—Los delegados que componen este organismo están citados para mañana, a las 8 P. M.

Centro Social Luis E. Recabarren.—Gálvez 1617.—Los afiliados en este Centro están citados para hoy, a las 5 P. M.

Liga Nacional de Arrendatarios.—4.o Tribunal, Gálvez 1612.—Se cita a asamblea para hoy, a las 9 A. M.

Federación de Pintores y R. S. en Resistencia.—Reunión general para hoy a las 10 A. M.

Unión en Carroceros y Operarios en Garages.—Castro 359.—Se cita a reunión hoy, a las 11 A. M.

Departamento en Construcción de la I. W. W.—Cita a sus socios a reunión hoy, a las 10.30 A. M.

Círculo de Enfermeras.—Santo Domingo 1344.—Se cita a reunión para mañana, a las 4 P. M., a todas las socias de este Círculo, en Baquedano 547.

Federación Obrera Regional Chilena.—Consejo Federal.—Hoy, a las 4 P. M. en el local de los Mueblistas, se reunirá la Federación Local y el Consejo Federal.

Centro de Tapiceros.—Cítase a junta general hoy, a las 9.30 A. M.

Federación Sindical de Electricista (Sección Santiago).—Bandera 542.—Cítase a junta general ordinaria hoy a las 10 A. M.

Centro Cultural Las Condes.—Vitacura 120.—Se cita a reunión general, hoy, a las 3 P. M.

Un estudio de la Ley 4,054

Está realizando el Congreso Social Obrero, formado por delegados de las instituciones mutuales.

En la última sesión se siguió un amplio debate sobre los efectos de esta ley de seguro obligatorio, tomando parte numerosos delegados, quienes hicieron ver los defectos y deficiencias de la ley, como asimismo las benéficas proyecciones que está llamada a tener para la clase obrera.

Hubo unanimidad para apreciar que es necesario hacer un movimiento general en el país para defender a las sociedades mutualistas de la ruina que con esta ley les amenaza, pidiendo que se les exonere de la obligación de cumplirla y sosteniéndola con reformas justas y adaptables para todos los obreros beneficiados.

Se acordó continuar el debate el Miércoles próximo a las 8 P. M., en cuya sesión se votarán las siguientes mociones e indicaciones:

"El Congreso Social Obrero de Chile, considerando:

1.o Que la actual ley de seguro obrero contra enfermedad, invalidez y vejez ha traído un malestar general a la clase trabajadora y especialmente a las sociedades de socorros mutuos;

2.o Que esta ley en su espíritu es un triunfo de los obreros chilenos para su futuro bienestar, pero que en la forma actual es inaceptable, por las muchas deficiencias de que adolece;

3.o Que la legislación social para que sea relativamente buena, debe ser estudiada y aplicada por técnicos en las diversas materias que aborda y especialmente por representantes genuinos de los beneficiados.

4.o Que la ley 4054, tanto en su gestación como en el estudio de sus reformas, no se ha pedido ni aceptado por el Gobierno la opinión o ayuda de los obreros o sociedades mutuales;

5.o Que por esta causa sus términos actuales son repudiados por una gran mayoría de ciudadanos que ven amagados sus intereses individuales y colectivos;

6.o Que no obstante estas deficiencias, no es imperiosa su abolición, pero sí su reforma integral, tomando en cuenta todos los intereses afectados de la clase obrera de la ciudad y de los campos;

Acuerda:

1.o Dirigirse al Supremo Gobierno y Cámaras Legislativas pidiendo la reforma de la ley 4054, tomando en cuenta todas las aspiraciones de la clase trabajadora en sus distintos órdenes desde Tacna a Magallanes;

2.o Solicitar de todas las corporaciones de obreros y empleados estudien y apoyen las reformas necesarias, despojándose de su propia conveniencia para servir así los intereses de todos los asalariados del país;

3.o De acuerdo con todas las aspiraciones hasta hoy conocidas sobre la ley de seguro obrero; redactar un pliego de peticiones para entregarlo al Presidente de la República y Presidentes del Senado y Cámara de Diputados en un gran comicio público."

Una indicación del señor Alfonso Miranda, dice así:

"Hacer una gran manifestación pública pidiendo la abolición de la ley 4054 y en seguida formar la **caja común** de las sociedades de socorros mutuos y gremiales para crear estos beneficios fiscalizados por el Gobierno."

La indicación del señor Misael Pradenas, dice:

"Aceptar el ofrecimiento del señor Moisés Poblete Troncoso para venir al seno del Congreso a dar explicaciones sobre la ley 4054 y oír las observaciones que se le formulen."

Esta indicación se hizo extensiva para invitar también a algunos miembros de las Comisiones de Legislación y Justicia del Senado y Cámara de Diputados.

Mañana Lunes, a las 4 P. M., se reune la comisión de edificación en el Consejo de Bienestar Social, calle Compañía y en la noche a las 8 P. M. tiene lugar la sesión ordinaria del Congreso. Se encarece la asistencia.

El aniversario de la Unión de Telegrafistas Ferroviarios

Hoy cumple dos años de vida, esta progresista institución. Con este motivo se ha organizado un baile social que se llevará a cabo en los salones de la Uech., Bandera 542.

Las fiestas de hoy en la Sociedad de Artesanos

En el salón-teatro de esta institución, se llevarán a cabo hoy, dos fiestas a beneficio de la comisión de Propaganda y Prensa.

La primera de éstas, principiará a las 5 P. M., y la segunda a las 9.30 P. M.

La parte teatral estará a cargo del cuadro artístico Artesanos "La Unión".

Participarán también, los aficionados Felipe Páez, Humberto Cáceres, Manuel Salazar, Ricardo Villagra, Eduardo Benimelis y además, el profesor argentino de bailas, señor Rafael Barroso, que hará una exhibición de tango.

Terminada la parte teatral se seguirá con un baile social.

Especialmente invitados asistirán los representantes de los diarios metropolitanos.

Concentración de los niños del carbón

Si el tiempo lo permite, hoy a las 3 de la tarde, en la Sociedad Igualdad y Trabajo se llevará a cabo la concentración de los niñitos del carbón, reunión esta que periódicamente hace el Comité para conocer el estado en que se encuentran.

A esta concentración concurrirán asimismo las personas que tienen a su cargo estos niños, a fin de recibir algunas instrucciones del Comité.

Federación Provincial de Sindicatos Blancos

El Miércoles, próximo pasado, sesionó esta dirigente de los sindicatos blancos de la capital. En esta reunión se dió lectura al informe de la comisión nombrada para estudiar el proyecto de ley sobre Caja de Seguros Sociales.

Entre otros, se tomaron los siguientes acuerdos: manifestar a la Junta Ejecutiva que está en situación de que sus sindicatos tomen el total de casitas baratas que para ellos se construirán; y comisionar al delegado de la Federación para que plantée en la Junta Ejecutiva, la cuestión del secretario general.

El comicio de los panificadores fué suspendido

Debido a la lluvia que empezó a caer en la tarde de ayer, esta manifestación pública se llevará a cabo mañana a las 5 P. M.

Junta Central de los Gremios del Rodado

En su última sesión, después de rechazar las renuncias del secretario general y del secretario de actas, eligió segundo secretario general al señor Troncoso y segundo secretario de actas al señor Torrejón.

Este gremio se reunirá mañana, a las 2 P. M., en el local de los tranviarios a fin de oir la cuenta de la comisión designada en la asamblea del 16 del presente, para gestionar la solución de la eliminación del pago de impuesto a la renta, la implantación del complemento desde el segundo pasajero, la rebaja del arriendo de los taxímetros y la unificación.

Además, en la noche sesionará la Junta Central en el mismo local.

Federación de Sastres de Ambos Sexos

Hoy se llevará a efecto el acto cultural patrocinado por esta institución a beneficio de los obreros cesantes de la región del salitre.

Este acto se realizará en el teatro O'Higgins cedido galantemente por la Empresa.

El conjunto artístico "Nueva Era" pondrá en escena "Los Bárbaros". Además, un diputado comunista dictará una conferencia.

A las 12 1|2 de hoy realizará esta misma organización una manifestación de confraternidad entre sus asociados en San Diego 224.

El 6.o acto cultural del Centro "Bogotá"

Hoy, a las 10 A. M., aunque llueva, en el Teatro Rogelio Ugarte el Centro Bogotá, realizará el 6.o acto de extensión cultural del presente año.

El programa que se desarrollará está compuesto de un acto de variedades a cargo de elementos del Cuadro artístico Bogotá, la proyección de una cinta cinematográfica y la disertación del doctor Lois sobre "Enfermedades de trascendencia social".

La entrada es libre.

Federación de Empleados a Contrata de los Ferrocarriles

Esta colectividad celebrará su quinto aniversario social y bendición de su estandarte el 5 del mes próximo.

Servirán de padrinos los señores, Dr. Luis Vargas Salcedo, Dr. Luis Araos, abogado señor Narciso Sepúlveda, consejero señor Manuel Araya, señor Luis Pequeño y José D. Reyes.

A mediodía se efectuará el banquete en los comedores del Restaurant del Cerro Santa Lucía.

En honor de la Presidenta de la Unión de Matronas

Mañana Lunes, a las 3 y media P. M., tendrá lugar en el Restaurant del Cerro Santa Lucía, la manifestación organizada por la Unión de Matronas de Chile, en honor de su presidente, señorita Rosa González Madrid.

SUB-COMITE DE ARRENDATARIOS DE LA POBLACION PRADO

Ha dejado de existir la socia de esta institución, señor Graciela de Zúñiga.

Se invita a las organizaciones congéneres a sus funerales, que se llevarán a efecto hoy a las 10 A. M.

El cortejo partirá desde su casa-habitación, Porvenir 824.

Aniversario del Conjunto Renaissance

Esta tarde, a las 3 se llevará a efecto la reunión familiar con que el cuadro artístico Renaissance celebra su primer aniversario, en Salas 208, esquina de Andrés Bello a las 3 P .M.

FIESTAS SOCIALES

CENTRO ECPLEADOS PUBLICOS. — San Martín 772. — Hoy a las 9 A. M., se dará comienzo a un baile social amenizado por la orquesta del Centro.

—A las 3 P. M., habrá una matinée que se prolongará hasta las 7 P. M.

SOCIEDAD UNION DE LOS TIPOGRAFOS (Recreativo Artes Gráficas).—Hoy habrá dos bailes y matinée, de 4 a 8 P. M. y en la noche, de 9 a 12 P. M.

SOCIEDAD DE SOCORROS MUTUOS "JOSE M. DAVILA BAEZA.— Hoy, a las 5 P. M., habrá una matinée.

Propiedades de renta compramos
(AL CONTADO)

Tenemos orden de invertir hasta $ 500,000 en una o dos propiedades de renta en calle de comercio, como SAN DIEGO, SAN PABLO, INDEPENDENCIA, etc., preferimos propiedades nuevas con almacenes. ASEGURAMOS NEGOCIO EN LA SEMANA.

1320 — AGUSTINAS —1320

LUIS SILVA CORTES & Cía.

ACUDA UD. SIN FALTA A LA GRAN

Y APROVECHE LA OPORTUNIDAD QUE LE OFRECE LA CASA CASTAGNETO EN ESTOS 6 DIAS DE LIQUIDACION, DE HACER
Y TODA LA SEMANA RESTANTE, SEGUIREMOS OFRECIENDO AL PUBLICO LA MAS ESTUPENDA
RESPECTIVOS PRECIOS DE VENTA

SECCION ROPA PARA GUAGUAS

CAMISITAS en batista, fileteadas, c|u.	$	1.60
CAMISITAS en batista bordadas, c|u.	$	2.00
CAMISITAS hilo mercerizado, c|u.	$	4.40
PALTOCITO piqué afranelado, c|u.	$	3.20
CALZONCITO piqué afranelado, c|u	$	3.40
CALZONCITO impermeable, c|u.	$	4.80
BABEROS piqué fileteado, c|u.	$	1.40
BABEROS impermeable, c|u.	$	2.00
BABEROS en rica batista bordado, c|u.	$	3.00
DELANTALES impermeable en colores, c|u.		3.50
DELANTALES impermeable para niñitas, lindos colores, c|u.	$	3.50
lindos colores, c|u.	$	7.80

Y todas ropas de guaguas que por falta de espacio no mencionados, y que estarán, desde el Lunes, en venta a precios de baratura.

SECCION ROPA BLANCA

CAMISA de día fileteada rica tela, c|u.	$	5.00
CAMISA de día bordada lindo dibujo, c|u.	$	7.00
CAMISA de día bordada y calada a mano, cada una	$	8.50
COMBINACION camisa-calzón bordada, c|u.		11.00
PANTALONES de Jersey en colores, c|u.	$	4.40
COMBINACION enagua, corpiño bordada,	$	15.00
CAMISA de noche fileteada en rica tela, c|u.		10.50
CAMISA de noche bordada lindo dibujo, c|u.		15.00
CAMISA de día en Jersey, c|u.	$	4.40
COMBINACION camisa-pantalón en Jersey, cada una	$	17.60
COMBINACION corpiño-enagua en lana y seda, c|u.	$	14.00
COMBINACION corpiño-enagua en seda, c|u.		29.00

NOTA.—Recomendamos este renglón por haber puesto todos los artículos de blanco a precios nunca vistos.

SECCION ROPA PARA NOVIAS

RICO juego en fina batista de 4 piezas, todo bordado a mano, c|u.	$	48.00
RICO juego en finísima batista de 4 piezas, todo bordado a mano, c|u.	$	56.00
RICO juego en finísima batista con lindas incrustaciones y encaje, c|u.	$	100.00
ID., ID., en opal de color, lo más fino, c|u.	$	110.00

Y toda ropa de novias, tanto en género de hilo como en seda, la hemos reducido al precio de venta mínimo y que recomendamos muy especialmente a los novios en aprovechar esta grandiosa oportunidad de hacer sus compras a los precios que vendemos en esta colosal baratura.

SEC. ARTICULOS PARA SEÑORAS

MEDIAS de algodón mercerizado, par.	$	3.00
MEDIAS de hilo mercerizado y velo, par.	$	4.80
MEDIAS de seda natural, colores moda, par		24.00
GUANTES de hilo en rica clase, par.	$	2.50
GUANTES imitación gamuza, cortos, par	$	4.00
GUANTES previl cortos "Corona", par 15 y		12.00
GUANTES previl mosqueteros "Perin", par		22.00
PAÑUELOS de algodón blanco, c|u.	$	0.50
PAÑUELOS de seda fantasía, 6 pañuelos por		5.50
CAMISETAS de algodón, buena clase, c|u.	$	3.00

Y una infinidad de quitasoles, medias de seda, pañuelos, guantes, todo de última novedad, recién llegados, y marcado en venta especialmente para gran liquidación.

SECCION ARTICULOS VARIOS

SERVILLETAS de hilo para té, c|u.	$	1.80
SERVILLETAS granité de hilo para té, c|u.	$	3.40
SERVILLETAS granité de hilo tamaño grande, c|u.	$	8.40
MANTELES en rico damasco, 180x360, c|u.		78.00
MANTELES granité con guarda color, 170 por 170, c|u.	$	30.00
SERVILLETAS de té para los mismos, c|u.	$	1.50
MANTELES bordados para té de 180x250		68.00
SERVILLETAS para los mismos, c|u.	$	3.20
TOALLAS felpudas de color, c|u.	$	3.80
TOALLAS granité de hilo, c|u.	$	7.40
FUNDAS para cama de 1 plaza, c|u.	$	2.20
FUNDAS para almohadón, 60x60, c|u.	$	3.60
SABANAS para una plaza, c|u	$	10.00
PAÑO de hilo para cristales, c|u.	$	2.40

Y todos los artículos de mantelería, paños de mano, sábanas y fundas, que venderemos desde el Lunes a precios sin precedentes en las baraturas.

SECCION MODAS

UN SALDO en sombreros adornados, c|u.	$	20.00
UN SALDO en sombreros de paño, c|u.	$	15.00
UN SALDO en sombreros de luto, c|u.	$	45.00

Y un gran saldo en batas y trajes sastre a precios de liquidación.

SECCION PAQUETERIA

SEDA para tejer a palillo, lindos colores, el gramo SIETE CENTAVOS.		
LANA mecha con seda, especial para tejer colchitas, ovillo	$	4.80
LANA "Shetland-Floss", colores apropiados para tejidos de guaguas, ovillo	$	4.80
LANA entera inglesa, varios colores, la madeja	$	1.70
ESTERILLA para hacer alfombras, metro	$	5.50
HUINCHA para ropa blanca, el rollo	$	1.00
BOTONES blancos de nácar, docena	$	0.40
ELASTICOS para ropa blanca, pieza	$	2.00
HORMILLAS para ropa blanca, docena	$	0.20
ALFILERES de acero, la caja de 50 gramos, caja	$	1.20
PEINETAS para peinarse, c|u.	$	1.40
TIJERAS finas para bordar, c|u.	$	2.80
TIJERAS grandes para costura, c|u.	$	2.80
PAPEL crepé en todos los colores, rollo	$	0.60
PAPEL para cartas en blocks de 100 hojas, cada uno	$	1.20
SERVILLETAS fantasía de papel, el ciento	$	1.80

SECCION ENCAJES Y BORDADOS

JUEGOS de encajes bolillos legítimos, hechos a mano, especiales para sábanas, fundas y mantelería; cada juego compuesto de 1 sábana de 180 ctms., 1 cuadrante de 60x60 y almohadones de 84 ctms., el juego en	$	55.00
ID., ID., pero con sábana de 220 ctms, en	$	65.00
ID., ID., pero con sábana de 240 ctms. en	$	78.00
APLICACIONES malla legítima hechas a mano en forma cuadro, 8x8, c|u.	$	1.90
Triángulo, 10x16, c|u.	$	1.60
Triángulo 15x25, c|u.	$	3.20
Cuadro 12x12, c|u.	$	4.90
Ovalada 10x20, c|u.	$	4.50
Ovalada 16x22, c|u.	$	5.90
Ovalada 16x24, c|u.	$	6.50
Ovalada 16x26, c|u.	$	7.20
Ovalada 25x38, c|u.	$	16.00
Redondas 36x36, c|u.	$	20.00
ENCAJES mallas legítimas hechas a mano: orilla ancho 2 ctms, metro	$	1.90
Orilla ancho 3 ctms., metro	$	2.90
Orilla ancho 4 ctms., metro	$	4.20
Orilla ancho 5 ctms., metro	$	6.50
RECORTE ancho 1 1|2 ctms., metro	$	1.00
RECORTE ancho 2 1|2 ctms., metro	$	1.60
RECORTE ancho 4 ctms., metro.	$	4.20
RECORTE ancho 5 ctms., metro	$	5.90
ENCAJES mallas con flecos en color marfil, especiales para estores y visillos: orilla ancho 35 ctms., metro	$	5.50
Orilla ancho 40 ctms., metro	$	7.80
Orilla ancho 47 ctms., metro	$	9.20
Recorte ancho 15 ctms.	$	3.50
TIRAS bordadas en rico madapolán y en buena gasa, en piezas de 4 1|2 metros; orilla ancho 3 ctms., pieza	$	3.70
Orilla ancho 6 ctms., pieza	$	4.50
Orilla ancho 8 ctms., pieza	$	5.00
Orilla ancho 10 ctms., pieza	$	6.50
Orilla ancho 15 ctms., pieza	$	9.50
RECORTE ancho 1 1|2 ctms., pieza	$	2.50
RECORTE ancho 2 ctms, pieza.	$	3.00
RECORTE ancho 3 1|2 ctms, pieza	$	4.90
BORDADOS anchos especiales para vestiditos de niñitas:		
Ancho 20 ctms., metro	$	3.40
Ancho 30 ctms., metro	$	5.00
Ancho 85 ctms, metro	$	8.50
ENCAJES bolillos legítimos hechos a mano:		
Orilla ancho 4 ctms., metro	$	2.20
Orilla ancho 6 ctms, metro	$	2.40
Orilla ancho 8 ctms., metro	$	2.80
Orilla ancho 14 ctms., metro	$	4.90
RECORTE ancho 1|2 ctms., metro	$	1.20
RECORTE ancho 3 ctms., metro	$	1.60
RECORTE ancho 5 ctms., metro.	$	2.00
RECORTE ancho 6 ctms., metro	$	2.50
ENCAJES Valencianas de hilo color marfil, en piezas de 4 1|2 mts. orilla ancho, 3 ctms, pieza	$	3.80
Orilla ancho 4 1|2 ctms., pieza	$	3.90

SECCION GENEROS

GABARDINAS francesas en todos colores, metro	$	16.80
PAÑOS para damas en lindos colores, ancho 1.30, metro	$	15.40
FELPA de seda especial para abrigos, metro		60.00
GENEROS fantasía para camisas, metro.	$	2.80

ARTICULOS VARIOS

PAÑO para carpeta, color lacre, verde y azulino, metro	$	18.00
IMPERMEABLES para cama, metro	$	5.80
RICA colcha fina, fileteada	$	42.00

NOTA.—Recomendamos especialmente visitar esta Sección para informarse de todos los saldos que tenemos, en liquidación y encontrarán mercaderías a precios de suma conveniencia.

SECCION GENEROS BLANCOS

TELA Superior en piezas de 40 yardas, pieza	$	72.00
TELA Forte, clase extra, la pieza de 40 yardas, pieza	$	90.00
BATISTA blanca especial para ropa de novia, pieza 10 metros, pieza	$	28.00
BATISTA clase extra, para ropa fina, metro	$	2.80

CREAS PARA SABANAS

RICA crea Italiana, ancho 180 centímetros, metro	$	7.50
RICA crea Italiana, ancho 200 centímetros metro	$	8.00

GENEROS DE HILO

CLARIN de hilo, muy fino, metro	$	7.00
BATISTA de hilo, muy fina, metro	$	7.40
RETORTA de hilo Italiano, 100 centímetros ancho, metro	$	9.40
CREA de hilo Italiana para sábanas, ancho 1.80 metro, metro	$	20.00
CREA de hilo Italiana para sábanas, ancho 2.00 metros, metro	$	24.00
GRANITE de hilo, ancho 170 centímetros, metro	$	14.00

Y un bonito surtido en damasco granité para servilletas y para manteles, todo marcado a precios de baratura.

SECC. CAMISERIA PARA HOMBRES

CUELLOS almidonados sencillos o dobles, en todas formas y numeración, c|u.	$	1.20
CUELLOS semi-sueltos, calidad extra, c|u.	$	2.40
CAMISAS fantasía, rica clase, c|u.	$	16.40
CAMISAS de dormir en rica calidad, c|u.	$	14.00
PIJAMAS fantasía, buena clase, c|u.	$	29.80
CALZONCILLOS cortos en tela blanca, c|u.	$	6.00
CAMISETAS algodón, rica clase, c|u.	$	6.90
CAMISETAS de lana inglesa, c|u.	$	26.00
CALCETINES negros y color, clase buena, par	$	1.40
CALCETINES hilo mercerizado, par	$	3.60
CALCETINES fantasía, lo más fino, par	$	3.60
CALCETINES de seda real, colores de moda, par	$	7.60
LIGAS algodón mercerizado, par	$	2.20
LIGAS de seda, clase extra, par	$	3.60
SUSPENSORES elásticos, par	$	3.50
PAÑUELOS blancos, c|u.	$	0.80
PAÑUELOS de color fantasía, c|u, 2.20 y	$	1.50
CINTURONES de goma, todas marcas, c|u.	$	2.60
BASTONES de última moda, c|u.	$	12.00

Y una enorme variedad de artículos de bonetería y Camisería, que no enumeramos por falta de espacio, a precios irrisorios.

SECCION PERFUMERIA

ESENCIA Origan L'or París, Emeraud, Cipre Coty, frasco	$	29.50
LOTION de Coty en varios perfumes	$	14.50
POLVOS Coty en todos perfumes, caja	$	6.40
POLVOS de la afamada marca "Bertelli", caja	$	6.20
JABON Colonia, pan grande, pan	$	1.40
JABON Suavizador, la caja de 3 panes, caja	$	3.00
JABON Glicerina Primiale, la caja de 3 panes, caja	$	3.00
JABON Flor de Italia, la caja de 12 panes, caja	$	3.80

Y todo perfume, lociones, agua Colonia, coloretes, afeites, todos en venta de baratura.

NOTA. – RECOMENDAMOS AL PUBLICO EN GENERAL VISITAR NUESTROS ALMACENES EN ESTOS SEIS DIAS DE BARATURA,
VISTOS EN NINGU

CASA CASTAG

ALAMEDA ESQ.

DIOSA LIQUIDACION DE SETIEMBRE

SUS COMPRAS A PRECIOS SIN PRECEDENTES EN LAS BARATURAS. – DESDE MAÑANA LUNES 30, MARTES 31, MIERCOLES 1.°
LIQUIDACION DEL AÑO. – DAMOS UNA PEQUEÑA LISTA DE ALGUNOS ARTICULOS CON SUS
QUE REGIRAN DESDE MAÑANA LUNES

ARTICULOS TOILETTE PARA HOMBRES

HOJAS "Gillete" legítimas, paquete	$ 7.40
HOJAS "Ever Ready", paquete	$ 3.80
MAQUINA "Gillete" con estuche, c|u	$ 8.00
MAQUINA "Ever Ready" con estuche y 8 hojas, c|u	$ 8.00
NAVAJA acero "Solingen", la mejor, c|u.	$ 8.50
HISOPO clase fina, c|u	$ 2.40
TACITA de metal para el jabón, c|u	$ 0.70
JABON en polvo para la barba, paquete	$ 0.60
JABON en barra muy fino, c|u	$ 3.30

Y una infinidad de artículos para toilette, a precios sumamente reducidos para esta grandiosa liquidación.

SECCION LOZAS

PLATOS hondos y extendidos de loza inglesa, c|u	$ 1.30
PLATOS para postre de loza inglesa, c|u.	$ 1.20
TAZAS para té, c|u	$ 1.55
TAZAS para café, c|u.	$ 1.20
SERVICIO para té compuesto de: 1 tetera, 1 azucarero, 1 lechero, 6 tazas y 1 bandeja de madera, juego	$ 50.80
SERVICIO de lavatorio compuesto de cinco piezas, con decorados, juego	$ 85.00
SERVICIO de mesa con 83 piezas de porcelana, juego	$ 470.00
SERVICIO de mesa de semi-porcelana con guardas y con decorados, juego desde	$ 264.00
ENSALADERAS de loza inglesa, blancas, cada una	$ 5.00

SECCION CRISTALERIA

COPAS en vidrio blanco para vino, c|u.	$ 0.70
COPAS en cristal cortado para vino, c|u.	$ 1.30
COPAS en medio cristal para licor, c|u.	$ 1.10
VASOS en vidrio liso para agua, c|u	$ 1.00
VASOS en medio cristal para licor, c|u.	$ 0.50
AZUCAREROS en vidrio prensa Vaks Sant Lambert, c|u. desde	$ 3.70
MANTEQUILLERA en vidrio prensa, c|u.	$ 3.10
COMPOTERAS en vidrio prensa, c|u.	$ 7.30
JARROS para agua en vidrio blanco, c|u.	$ 2.00
BOTELLAS para agua de 1 litro, c|u	$ 1.80
LIQUIDAMOS servicio de copas en cristal cortado de Baccarat con las siguientes piezas: 12 copas para agua, 12 copas para vino tinto, 12 copas para vino blanco, 12 copas para oporto, 12 copas para licor, 1 botella para agua, 1 compotera, 1 quesera y cuatro aguamaniles con platillo; todo en	$ 499.00

SECCION ARTICULOS RELIGIOSOS

IMAGENES surtidas ofrecemos, c|u. desde	$ 1.10
ROSARIOS negros, la gruesa $ 52; c|u.	$ 0.40
ESCAPULARIOS del Carmen y Sagrado Corazón, c|u	$ 0.25
LIBROS de misa tapa chagrí, c|u	$ 2.70
GOMA incienzo "Elba", paquete 100 gramos, c|u	$ 1.00
Benjuí sumatra, paquete	$ 1.00
ESTAMPAS finas para comunión, el ciento	$ 9.50

NOTA.—Todos los artículos en liquidación de esta Sección, no se cambian ni se devuelven.

SECCION CUCHILLERIA

EN ESTA Sección ofrecemos servicio para mesa, compuesto de 85 piezas, incluso cucharón, a precios sin competencia, en	$ 180.00
ESTE MISMO servicio con cuchillo mango marfilina, en	$ 295.00
CUCHARITAS de alpaca para té, c|u. desde	$ 1.00
CUCHILLOS mango metal, para mesa, c|u.	$ 2.00
CUCHARAS de alpaca para mesa, c|u	$ 2.00

....Recomendamos especialmente la calidad del metal inalterable y reforzado de estos artículos

PLAQUEES

JARROS de plaqué para agua, c|u. desde	$ 30.00
SERVICIO de plaqué para té compuesto de 5 piezas, c|u	$ 110.00
PORTA-SERVILLETAS de plaqué, c|u	$ 4.50
PORTA-CUBIERTOS de plaqué lisos, c|u.	$ 1.50
PORTA-CUBIERTOS de plaqué con figuras, c|u	$ 2.50
BOTELLAS para velador con parte de plaqué, c|u. desde	$ 9.00
CENICEROS de bronce y niquelados, c|u. desde	$ 4.50
SERVICIO para toilette compuesto de 3 piezas, con estuche, c|u	$ 145.00

SECCION FERRETERIA

(ENLOZADOS)

OLLAS negras con aro, de 14 a 30 centímetros, c|u. desde	$ 7.70
OLLAS acero desde 6 pintas, c|u. desde	$ 15.00
OLLAS azules de 12 a 26 ctms., c|u. desde	$ 5.50
CACEROLAS negras con asa de 10 a 34 centímetros, c|u. desde	$ 4.70
CACEROLAS con mango, azules, de 10 a 22 ctms., c|u. desde	$ 3.65
CACEROLAS de acero, c|u. desde	$ 16.00
TETERAS para agua, de 1 y 2 piezas, c|u. desde	$ 7.70
TETERAS para té de 1|4, 1|2, 3|4, 1 y 1 1|2 litro, c|u. desde	$ 4.60
CAFETERAS para preparar café de 1|2, 3|4, 1 y 1 1|2 litro, c|u. desde	$ 9.40
CAFETERAS hamburguesas de 1, 1 1|2 y 2 litros, c|u. desde	$ 9.60
LECHEROS hamburgueses de 1|2, 1|4, y 1 1|2 litro, c|u. desde	$ 6.60
LECHEROS con y sin tapa, de 1|2, 1|4 y 1 litro, c|u. desde	$ 5.60
HERVIDORES de leche de 2, 3 y 4 litros, c|u. desde	$ 5.20
AZUCAREROS de 10, 11, 12 y 13 centímetros, c|u. desde	$ 6.60
PANERAS decoradas, c|u. desde	$ 6.60
AZAFATES redondos y ovalados, c|u. desde	3.60
BUDINERAS de 20, 22 y 24 ctms., c|u. desde	$ 3.00
SOPERAS acero, blancas, muy durables, c|u. desde	$ 24.00
SERVICIO para té con 5 piezas, bonitos decorados, c|u. desde	$ 42.50
PAILAS ovaladas de 40, 45, 50 y 55 centímetros, c|u. desde	$ 15.00
JARROS cónicos para agua, c|u. desde	$ 8.65
RECIPIENTE de acero tamaño grande, c|u. desde	$ 15.80
JUEGO lavatorio, estilo Egipcio, gran novedad, c|u. desde	$ 115.00

Palmatorias, jaboneras, bacinicas, bidet, etc., todos a precios muy rebajados.

ALUMINIO ITALIANO

TETERAS para agua de 14 a 22 ctms., c|u. desde	$ 11.50
OLLAS de 12 a 20 ctms. c|u. desde	$ 5.30
CACEROLAS con tapa de 12 a 20 ctms. c|u. desde	$ 5.20
CACEROLAS doble de 12 a 20 ctms., c|u. desde	$ 5.40
CACEROLAS con asa, gran novedad, c|u. desde	$ 18.70
HERVIDORES de leche, de 14 a 24 ctms., c|u. desde	$ 8.60
PLATOS para huevos de 12 a 14 ctms, c|u. desde	$ 1.80

MARMITAS PARA SCOUT

RECOMENDAMOS a todos los scouts comprar una marmita compuesta de: 1 olla, 1 sartén, 1 taza, 1 tenedor, 1 cuchara, especiales para excursiones y que ofrecemos al ínfimo precio de	$ 16.00

PINTURA, ESMALTES Y BARNICES

BARNIZ en colores surtidos, tarro desde	$ 2.50
ESMALTES, un surtido inmenso en colores, tarro desde	$ 2.70
AUTO-ESMALTE especial para carruajes, tarro desde	$ 6.00
PINTURAS para pisos, muy consistente, tarro desde	$ 10.50

Recomendamos especialmente a nuestros clientes, se sirvan prestar atención a nuestros precios de pinturas, que hemos marcado a precio de réclame, y que mantendremos, excepcionalmente, durante todo el mes de Setiembre.

SECCION ELECTRICIDAD

CAÑON bronceado de 11 m|m. con pequeña avería, la tira de 3 metros	$ 0.95
AMPOLLETAS de 10, 16, 25, 32 y 50 bujías, filamento metálico, c|u	$ 2.40
PLANCHAS eléctricas, c|u. $ 35, 32 y	$ 25.00
CACEROLAS eléctricas de 3|4 litro, niqueladas, c|u	$ 35.00
PILAS 1 1|2 Volt. Framell, c|u	$ 2.50
LAMPARITAS de porcelana en diversos colores, completas, c|u	$ 39.50
ARAÑAS de colgar con 4 luces, c|u	$ 98.00
LAMPARAS forma plato, con cadena, c|u.	$ 39.50
ARAÑAS de bronce con 4 luces, c|u	$ 75.00
LAMPARAS pie bronce con pantalla seda, cada una	$ 22.50

RADIO

RECEPTOR con tres audiones Alto Parlante y baterías, en	$ 650.00
PILAS Columbia de 1 1|2 volts, recién llegadas, c|u	$ 3.95
FONOS dobles, c|u. a	$ 22.50

Surtido completo de Radiolas a precios excepcionales.

SANITARIOS

SALAS de baños con 10 piezas, en	$ 950.00
BAÑOS ingleses con 2 llaves, c|u. desde	$ 340.00
PISOS laqué, c|u. desde	$ 12.00
TOALLEROS níquel, c|u	$ 11.00

SECCION COMESTIBLES

Muy especialmente recomendamos a las dueñas de casa visitar esta Sección, donde encontrarán artículos de primera necesidad, revisados y escogidos, a precios ínfimos, que hemos fijado para estos seis días de grandiosa baratura, que brinda nuestra casa a su distinguida clientela en estos días de crisis, como una ocasión única para proveerse de abarrotes en general, frutos del país, conservas finas y todo artículo indispensable en todo hogar.

SECCION LICORES NACIONALES Y EXTRANJEROS

Un buen surtido de ambas clases tendremos en estos días de baratura marcados a precios irrisorios.

SECCION DEPORTES

Esta Sección ofrece a los amantes de la esgrima, todos los artículos indispensables que forman el complemento de este deporte; siendo ellos los últimos tipos de las mejores marcas italianas y francesas, y que estarán marcados para esta gran baratura a precios muy equitativos.

SECCION CATRES, COLCHONES, SOMIERS Y PAPELES PINTADOS

Recomendamos visitar esta Sección, donde encontrarán los artículos citados en todas calidades y precios, marcados con un último límite para esta colosal semana del mes de Setiembre.

SECCION CALZADO

Un lindo surtido en zapatos para señoras, hombres, niños, etc., etc., de todas calidades y precios, garantizando su buena clase y duración, a precios verdaderamente irrisorios.

PUESTO QUE OFRECEMOS MERCADERIAS DE PRIMISIMA CALIDAD Y GARANTIZADA, QUE VENDEREMOS A PRECIOS NUNCA
NA LIQUIDACION.

NETO HERMANOS

SAN MARTIN

¡¡Si su dinero le cuesta mucho ganarlo, no lo bote!!

AL COMPRAR FIJESE DONDE PUEDE HACERLO CON LAS MAYORES VENTAJAS

Nosotros estamos en condiciones de poderles ofrecer los mejores precios de plaza por mercaderías frescas de 1.a calidad. ¡¡No bote su dinero!!

LA CASA BARCHI (Solimano Hnos. y Cía.)

BANDERA 741 - 745 - 749 — TELEFONO 4009 — (A MITAD CUADRA ENTRE ROSAS Y SAN PABLO)

Les ofrece esta única oportunidad:

AZUCAR granulada, kilo	$ 0.70
AZUCAR granulada refinada (la más blanca), kilo	$ 1.—
AZUCAR pan, 1.a, kilo	$ 1.—
ARROZ Sublime, kilo	$ 1.10
ARROZ Carolino, 1.a, kilo	$ 1.25
CAFE Guayaquil, 1.a, kilo	$ 5.80
TE India, kilo	$ 7.40
ACEITE fino para mesa, tarro	$ 3.80
TOMATES al natural, tarro	$ 0.60
ARVEJITAS petit pois, tarro	$ 0.60
SALSA tomates, tarro grande	$ 0.30
POROTITOS partidos al natural, tarro grande	$ 0.60

Nuestras CONSERVAS son todas frescas y respondemos por su calidad.

MANTECA de 1.a, kilo	$ 4.60
ACEITE para cocinar (garantido puro) litro	$ 3.70
SALMON Alaska, tarro	$ 1.70
SALMON rosado, tarro	$ 2.—
SALMON rosado selecto, tarro	$ 2.60
ACEITE Sasso, tarro	$ 4.40
SARDINAS Curbera, caja 200 gramos, lata	$ 1.—
SARDINAS Americanas, 600 gramos, lata	$ 1.70
NUECES	$ 0.80
HUESILLOS nuevos, kilo	$ 1.—
ALPISTE, kilo	$ 0.90
POROTOS nuevos grandes, kilo	$ 0.90
JABON inglés, cinco panes	$ 1.60

CAFEES Y TEES "SAVOY" de todos precios, desde $ 6.50 regalamos un kilo azúcar pan.

CHOCLO en tajadas, tarro	$ 0.60
VELAS, 6 en paquete	$ 0.90
HARINA de arvejas, paquete de 1/2 kilo	$ 0.40
DURAZNOS nuevos grandes, tarro	$ 1.10
MIEL de Palma "Ocoa", tarro	$ 1.30
MAIZ nuevo, kilo	$ 0.30
HABAS, kilo	$ 0.50
CIRUELAS, kilo	$ 1.50

SECCION LICORES

COÑAC Bandera, botella	$ 3.70
COÑAC Tónico, botella	$ 3.20
PISCO Pastilla, botella	$ 3.60
CREMA de Cacao, botella	$ 6.—
POUSSE CAFE, botella 1 litro	$ 6.—

Vendemos todos los licores de la afamada marca Despouy, a precio de fábrica. Los hay desde $ 3.80 botella.

CHATREUSE, botella	$ 7.—
BENEDICTINE, botella	$ 7.—
ANIS DEL TIGRE, botella	$ 4.80
VINO Santa Elena, Medoc, botella	$ 1.—
VINO Especial, botella	$ 1.80
VINO Reservado Conchalí, botella	$ 3.20

En esta sección regalamos cucharitas de plaqué fino en las compras.

ESTOS PRECIOS REGIRAN SOLO POR DIEZ DIAS.— ¡¡APRESURESE, NO LO DEJE PARA ULTIMA HORA!!
REPARTO RAPIDO A DOMICILIO POR AUTOCAMIONES

CASA BARCHI -:- Solimano Hnos. y Cia.

BANDERA 741-745-749

(Fíjese bien: Edificio de un piso y de cuatro puertas entre San Pablo y Rosas, a mitad cuadra)

NO OLVIDE DE COMPARAR NUESTROS PRECIOS Y CALIDAD CON LOS DE NUESTROS COMPETIDORES.

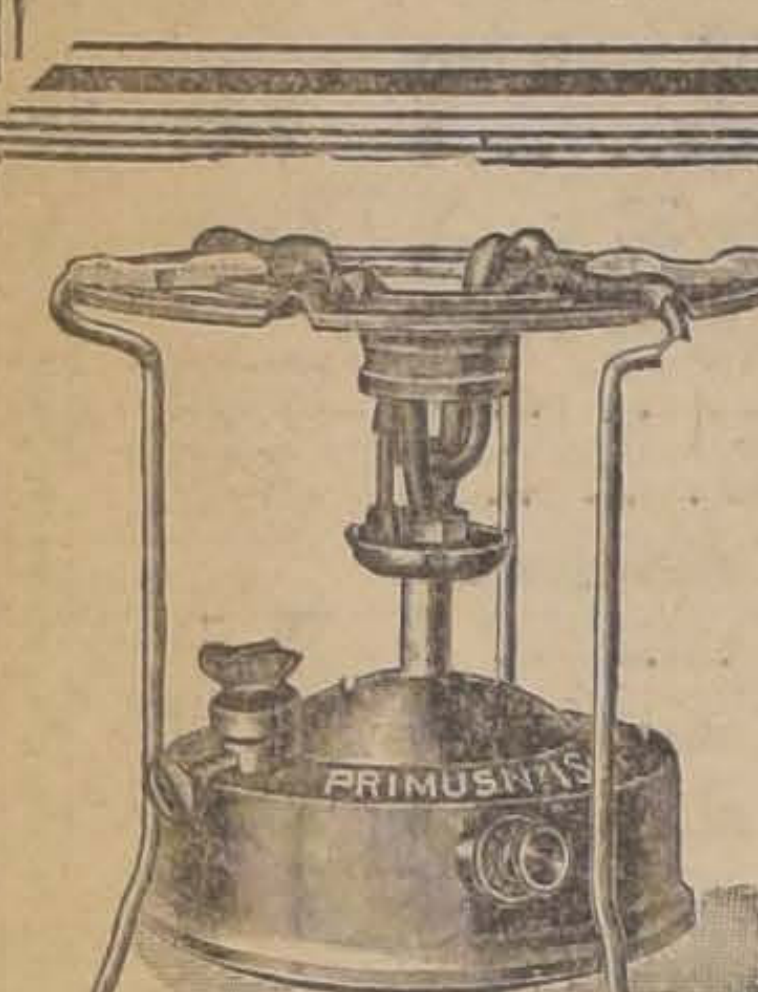

"PRIMUS"

Al comprar anafes a petróleo, compre siempre lo mejor, porque resulta más barato y económico.

PRIMUS
Significa

UTILIDAD,
CONFIANZA,
SEGURIDAD,
ECONOMIA.

EN VENTA EN TODAS LAS BUENAS MERCERIAS
Cada anafe Primus lleva la marca:

TRADE PRI-MUS MARK

y el nombre "Primus".

AGENTES EXCLUSIVOS PARA CHILE:

FLATEN, ROYEM & HASLUND

VALPARAISO:
Blanco 1019. — Casilla 1838

REPRESENTANTE EN SANTIAGO:
ENRIQUE AGUAYO
Huérfanos 1062.— Casilla 2168

29.-A.

Aproveche la baratura

QUE EN ESTA SEMANA LE OFRECE LA

Casa Liquidadora
San Diego 626

HOLANDA DE HILO varios colores, su valor, el metro, de $ 3.50 a	$ 2.60
CAKI muy rica clase, su valor, el metro de $ 4.50 a	$ 3.00
SALDO COTI DAMASCO, buena clase, el metro, a $ 6 y	$ 7.50
CAMELIAS DE PURA LANA, bonitos colores, el metro a	$ 7.00
SARGA DE LANA, colores negro, azul y café, el metro a	$ 7.00
CACHEMIRA DE ALGODON negra y café, ancho 90 centímetros, verdadera ganga, el metro a	$ 3.50
SALDO VICHY ancho 120, realizamos, el metro, a	$ 4.00
BRIN CRUDO para delantales, el metro, a	$ 1.80

A precios verdaderamente especiales ofrecemos: lienzos, creas y tocuyos para sábanas; céfiros, brines, géneros de lana, hules para mesa, corsés, colchas, frazadas, toallas, sábanas y fundas.

TOME USTED NOTA DE NUESTROS PRECIOS Y VAYASE DIRECTAMENTE A LA

Casa Liquidadora
San Diego 626

SE CONVENCERA QUE NUESTRA REALIZACION ES VERDADERA

URODONAL
limpia el riñon

Gota
Reumatismo
Calculos
Arterio-esclerosis
Obesidad

Recomendado por el profesor Lancereaux, antiguo presidente de la Academia de Medicina de París en su *Tratado de la Gota*.

10 Grandes Premios

Comunicaciones:
Acad. de Medicina, París 10 Nov. 1908
Acad. de Ciencias, París 14 Dic. 1908

URODONAL lava el hígado y las articulaciones, disuelve el ácido úrico, activa la nutrición y oxida las grasas.

URODONAL lava el hígado y las articulaciones, disuelve el ácido úrico, activa la nutrición y oxida las grasas.

Base: urotropina y disolventes úricos.—M. R.
Concesionarios: V. CORRY Y Cía., SANTIAGO.

CINZANO
VERMOUTH

FERROCARRILES DEL ESTADO

AVISO

Solicítanse propuestas públicas para el 10 de Noviembre próximo para el suministro de los siguientes materiales accesorios para la conservación de frenos de aire del equipo: acero, brochas, cañerías, coplas, codos, espátulas, llaves, martillos, remaches y compresoras portátiles.

Bases y antecedentes en la Sección Pruebas del Departamento de Materiales y Almacenes (Estación Alameda).

Santiago, Agosto 5 de 1926.

EL JEFE DEL DEPARTAMENTO DE MATERIALES Y ALMACENES
1.-S.

AVISO

Servicio de trenes de pasajeros para la fiesta de Santa Rosa que se celebra en Pelequén el Lunes 30 del presente

El público que desee concurrir a esta fiesta contará con los siguientes trenes:

DIA 30. — VIAJE DE IDA

DE ALAMEDA podrán hacerlo en los trenes N.o 1, a las 7.45; N.o 3, a las 8.15 horas.

DE RANCAGUA, además de los trenes anteriores contarán con un especial que saldrá a las 10.15 horas para llegar a Pelequén a las 11.08. Se detendrá en las estaciones intermedias.

DE CURICO y estaciones intermedias, en el N.o 14, que sale a las 6.52 y llega a Pelequén a las 8.31.

RAMAL DE ALCONES saldrá de Palmilla un tren especial a las 6.40 sirviendo las estaciones intermedias para llegar a San Fernando a las 7.47. De esta estación partirá a Pelequén a las 7.57 para llegar a dicha estación a las 8.16.

DIA 30. — VIAJE DE REGRESO

DE PELEQUEN AL NORTE:

Tren N.o 4, sale de Pelequén a las 14.20, llega a Alameda a las 17.52.

Tren especial, sale de Pelequén a las 16.02, llega Rancagua a las 17.04.

Tren N.o 6 sale de Pelequén a las 19.25, llega Alameda 23.02.

DE PELEQUEN AL SUR:

Los pasajeros con destino a Curicó y estaciones intermedias contarán con los siguientes trenes:

Tren N.o 13, sale de Pelequén a las 15.00 horas.

Tren N.o 7, sale de Pelequén a las 18.08 horas.

Tren especial de Pelequén a Palmilla. Saldrá de Pelequén a las 18.30 para llegar a Palmilla a las 20.13.

SERVICIO ENTRE PELEQUEN Y LAS CABRAS:

Habrá el siguiente servicio de trenes de pasajeros:

VENIDA

Tren N.o 30, sale de Las Cabras 7.05, llega Pelequén 8.10.
Tren especial sale de Las Cabras 9.50, llegada Pelequén a las 11.03.
Tren N.o 28, sale de Las Cabras 13.00, llega Pelequén a las 14.10.

REGRESO

Tren N.o 27, sale Pelequén 11.35, llega a Las Cabras 12.40.
Especial sale de Pelequén, 15.00, llega a Las Cabras a las 16.09.
Tren N.o 29, sale de Pelequén 18.12, llega a Las Cabras, a las 19.17.

EL ADMINISTRADOR 2.a ZONA
29.—A

(N.o 47) ITINERARIOS EN LOS RAMALES DE PELEQUEN A LAS CABRAS Y DE SAN FERNANDO A LARRAIN ALCALDE

Con motivo del restablecimiento del tren 9/10, entre Alameda y Larrain Alcalde, que se efectuará desde el 1.o de Setiembre próximo, desde la misma fecha se implantarán los siguientes itinerarios en los ramales que se indican:

RAMAL DE PELEQUEN A LAS CABRAS:

El tren de la tarde de Las Cabras a Pelequén correrá nuevamente con el horario que rigió hasta el 15 del presente, a saber:

Omnibus N.o 28.—Diario. Sale Las Cabras 14.45. Llega Pelequén 15.55. Combina con el omnibus N.o 10 a Alameda.

Se suprimirá la detención facultativa en Pelequén del expreso N.o 2 a Alameda.

RAMAL DE SAN FERNANDO A LARRAIN ALCALDE:

Se restablecerá el servicio en su forma vigente hasta la suspensión del omnibus N.o 9/10, a saber:

Omnibus N.o 9.—Diario. Viene de Alameda. Sale San Fernando 12.15. Llega Larrain Alcalde 15.40.

Omnibus N.o 35.—Diario. Sale San Fernando 16.15. Combina con el omnibus N.o 13 que sale de Alameda a las 12.20 y con el expreso N.o 2 de Talcahuano. Llega Alcones 18.14.

Omnibus N.o 34.—Diario. Sale Alcones 5.48. Llega San Fernando 7.58. Combina con el omnibus N.o 14 a Alameda.

Omnibus N.o 10.—Diario: Sale Pichilemu 11.40. Llega San Fernando 15.32. Sigue a Alameda. Combina con el omnibus N.o 13 a Talca.

EL DIRECTOR GENERAL
11—A.

"STRATOLOR"

PINTURA AL AGUA FRIA muy cubridora especial para usos exteriores

ACEITE Y AGUARRAS

PINTURA EN PASTA

TIERRAS DE COLORES A PRECIOS SIN COMPETENCIA

OFRECEN:

MERCERIA SANTIAGO

CASILLA 97 D

COMPAÑIA 1060
ENTRE PLAZA Y BANDERA

FIERRO

acanalado galvanizado para techo, de las marcas Apollo y Ancla, de 6', 7', 8', 9' y -0' ofrece a precios fuera de toda competencia.

BARRACA DE FIERRO
S. SACK
BANDERA 827
Teléfono 3409 - Casilla 2833

Puertas - Ventanas

GALERIAS y PERSIANAS se hacen de medida y hay listas para entrega inmediata.
Ofrece la

Barraca y Fábrica
LA REPUBLICA

Domeyko 2354-Tel. 182 Parque
DESPACHO A PROVINCIAS

UN GOLPE DE IZQUIERDA O DERECHA DE VELOSO ES TERRIBLE

EL PROXIMO SABADO SE BATIRA CON VICTOR SOTO

El próximo Sábado se realizará en el Hippodrom Circo, un programa boxeril, compuesto de algunos preliminares y de tres encuentros, entre los mejores campeones aficionados de Chile en el peso liviano, medio pesado y pesado.

Será un festival en que tomarán parte Zorobabel Rodríguez con Lorenzo Caballero, Alberto Tuñón con Angel Tachi y el match de fondo entre Ignacio Veloso y Víctor Soto.

La incógnita que se presenta en el encuentro entre los pesos pesados Ignacio Veloso y Víctor Soto, ha despertado interés entre nuestros aficionados. Es sabido que Veloso, después de su match con Soto se reveló como un temible pegador con ambas manos. En sus últimas peleas en Buenos Aires por el Campeonato Panamericano, dejó a sus adversarios lesionados de las costillas debido a sus formidables golpes bajos que le valieron la participación en el Campeonato, pues habiendo sido vencido por Rodríguez Jurado, éste no pudo participar debido al estado de sus costillas.

LA VELADA DEL MIERCOLES

EN EL HIPPODROME CIRCO PELEARAN LOS CAMPEONES DEL AÑO PASADO CON LOS SELECCIONADOS DEL PRESENTE

Con los resultados de las peleas de antenoche, se puede decir que se ha entrado al final de la contienda boxeril que este año estuvo a cargo de la Asociación Departamental de Box de Santiago.

Nuestro público conoce los resultados que hubo entre los finalistas, de manera que se dará cuenta fácilmente de la importancia que tienen los encuentros que se anuncian para el 1.o de Setiembre, día en que los amantes de los buenos acontecimientos pugilísticos se darán cita al Municipal del Box, como se le llamó muy apropiadamente hace poco al Hippodrome Circo.

EL PROGRAMA

Damos a continuación el programa que se desarrollará en la velada mencionada:

Peso mínimum: Segundo Villanueva, del Roma, con Gabriel González, del Medidores.

Peso mínimo: Pastor Villegas, del Providencia, con Miguel Zamora, del Caupolicán.

Peso mosca: Pedro 2.o Varas (1925), versus Edmundo Callejas (1926).

Peso gallo: Alfredo Aravena (1925), versus Pedro Santibáñez (1926).

Peso pluma: Egidio Pacheco, del Jaramillo, versus Jorge Olguín, del Salazar. Reserva: Ernesto Castro, del H. Rojas. El vencedor de este match se medirá en una fecha próxima con el campeón del año pasado, Juan Andrade.

Peso liviano: Jorge Díaz, de Los Tiempos, versus Enrique Giaverini, del Juan Rojas. Reserva: Alejandro Gálvez, del Medidores. El que se clasifique campeón de este año, tendrá que batirse en una fecha cercana con Lorenzo Caballero, que es el vencedor de 1925.

Medio liviano: Fernando Lecaros (1925), versus Eduardo Bolo (1926).

Peso medio: Francisco Castañeda (1925), versus Miguel Contreras (1926).

Medio pesado: Angel Tachi (1925), versus Armando Román (1926).

Pesado: Víctor Soto (1925), versus Gustavo Lillo (1926).

La comisión de campeonatos se reunirá hoy a la hora de costumbre, para tratar varios asuntos de actualidad, como asimismo lo relacionado con la velada del Miércoles próximo.

Se recomienda mucho la asistencia.

ESTA NOCHE EN EL CENTRO "LOS SPORTS"

TOMARAN PARTE BUENOS AFICIONADOS DE LOS CENTROS HERIBERTO ROJAS, RODOLFO NUÑEZ Y PEDRO MARTINEZ.—EN EL MATCH DE FONDO KERRIS DIAZ v. ENRIQUE DIAZ

Este Centro no hizo velada anoche, cumpliendo, así, con un acuerdo tomado por la Departamental, a fin de que los deportistas en general se dieran cita en el Hippodrome Circo en la velada que organizaba la Federación de Box.

Esta noche en el Centro Los Sports se llevará a cabo una velada en la que alternarán sus mejores elementos con los de los Centros Rodolfo Núñez, Pedro Martínez y Heriberto Rojas.

El programa constará de seis encuentros: tres preliminares, dos semi-fondos y el de fondo.

Damos a continuación el programa:

Eduardo Figueroa, del Heriberto Rojas, con Manuel González, de Los Sports, en cuatro rounds.

Víctor Oyola, de Los Sports, con Roberto Rojas, del Heriberto Rojas, revancha, en cuatro rounds.

Arturo Mardones, del Pedro Martínez, con F. González, de Los Sports, en cuatro rounds.

Raúl Belmar, del Rodolfo Núñez, en el primer semi-fondo, con Julio Vargas, de Los Sports.

Roberto Pérez, del Heriberto Rojas, de Los Sports, en cinco rounds.

Enrique Díaz, de Los Sports, en el match de fondo, con Kerris Díaz, del Heriberto Rojas, en cinco rounds.

—El directorio sesionará esta tarde para tratar de varios asuntos de interés.

ELIMINATORIAS NACIONALES.—LOS MATCHES DE ANTENOCHE. — Resultados generales de la 25.a rueda de los campeonatos nacionales de aficionados verificada anoche en el Teatro Hippodrome Circo:

Peso mínimum

Miguel Zamora, del Caupolicán, con Guillermo Oliver, del V. Salazar. Arbitro, señor Carlos Cammas. Jurado, señores: J. Avila y Sáez Soro. Ganó por puntos, Miguel Zamora.

Peso gallo

Luis Aguilera, del Tallman, con Pedro Santibáñez, del Providencia. Arbitro, señor Sáez Soro. Jurado, señores: H. Parisi y Francisco Avila. Ganó por puntos Pedro Santibáñez.

Peso pluma

Ernesto Castro, del H. Rojas, con Enrique Labraña, del Tallman. Arbitro, señor Armando Carvajal. Jurado, señores: J. Romero y Dr. Castañeda Iglesias. Ganó Ernesto Castro por K. O. al 2.o round.

Peso liviano

Enrique Giaverini, del J. Rojas, con Eduardo Salinas, del A. González. Arbitro, señor A. Carmona. Jurado, señores: Luis Gasc y Dr. Castañeda Iglesias.

Al término de los tres rounds empataron. Pelean un round más, ganando por puntos Enrique Giaverini.

Peso liviano

Jorge Díaz, de Los Tiempos, con Juan Araya, del Providencia. Arbitro, señor Armando Carvajal. Jurado, señores: M. Cáceres y Francisco Avila. Ganó por puntos Jorge Díaz.

Peso liviano

Alejandro Gálvez, del Medidores, con Juan Peñailillo, del R. Maturana. Arbitro, señor Martínez M. (fuera de campeonatos por haberse excedido de peso Peñailillo). No hubo fallo.

Peso medio

José Loayza, del S. Magazine, con Miguel Contreras, del Tallman. Arbitro, señor V. Vargas. Jurado, señores: H. Parisi y J. Roberto. Ganó por puntos Miguel Contreras.

GIMNASIO PEDRO MARTINEZ B. C., Serrano N.o 239. — Este Centro efectuará hoy a las 2 P. M. una matinée boxeril en honor y beneficio del profesor de esta institución, Carlos Martínez.

El programa es el siguiente:

4 rounds entre Luis Riquelme versus Oscar Marchant, ambos del 12 de Enero.

4 rounds entre Luis Fuentes, del Gimnasio, versus Raúl Oliver, del Vicente Salazar.

5 rounds entre René Guzmán, del Aliro González, versus Tomás Sepúlveda, del Rodolfo Núñez.

Match semi-fondo a 5 rounds, entre Julio Hidalgo (el relámpago del Gimnasio) versus Humberto Reyes (fuerte peleador del Rodolfo Núñez).

Match de fondo a 5 rounds, entre los colosos del peso medio pesado Miguel Peiret (campeón del gimnasio) versus Emiliano Cornejo.

LOS MEDIDORES AYUDAN A UN ATLETA CIEGO.—El Centro formado por los empleados de la Tracción Eléctrica (Departamento de Alumbrado) han cedido su local para que el atleta Alfonso Vicuña se dé un beneficio, en atención a que en la actualidad está enteramente ciego.

Por eso la velada que se anuncia para esta noche es digna de ayuda.

El programa consta de quince números entre canto, declamación, ejercicios físicos por el beneficiado, lucha romana, jiu-jitsu, box.

Los precios que han fijado los organizadores de esta merecida velada son a base popular.

Tenemos encargo de invitar al vecindario en que funciona el Centro Medidores.

REVISTA COMERCIAL EN PRODUCTOS DE EXPORTACION DE VALPARAISO

(ESPECIAL PARA "LA NACION" DE SANTIAGO)

Ninguna reacción podemos anotar en la presente revista de los productos de exportación, pues en general todos han demostrado una tendencia a la baja con motivo de la falta de pedidos y órdenes del extranjero. Son excepcionales los artículos que han escapado a esta influencia de depresión, pudiendo anotar la miel de abejas, nueces y garbanzos entre ellos.

PRECIOS DE LOS CIEN KILOS CON SACO

Arvejas. — Sumamente abatido y calmado están las arvejas petipois, faltan orden, lo cual ha traído como consecuencia la baja de los precios, los cuales en Valparaíso son de $ 55 los cien kilos con saco en bodega con vendedores y sin transacciones.

Bordo Sur, los diversos tenedores han estado solicitando precios que fluctúan alrededor de $ 54, bordo, pero ignoro si la exportación considere hoy en día estas cotizaciones.

Afrecho y afrechillo. — Sigue siempre con todo interés el embarque de estos artículos por los puertos del Sur para los puertos de Alemania. — Cotizó $ 15 los 100 kilos con saco.

Avena. — La avena forrajera continúa abatida los tenedores están pidiendo $ 24 por ella puesto a bordo, tipo forrajera rubia revuelta, y la exportación no hace indicaciones superiores a $ 23. La falta de armonía entre ellos ha traído una gran calma en los negocios de este forraje.

Cebada. — Los precios por la cebada exportación han bajado, cotizándose base puertos de embarques al precio de $ 24, por la forrajera de exportación y de $ 35 por la chevalier. La depresión que ha habido en sus precios, ha calmado mucho los negocios.

Cera. — La exportación demuestra poco interés en hacer adquisiciones a precios superiores de $ 7 kilo neto en puertos de embarques.

Frejoles. — Completamente abatidos y sin pedidos. Se hacen accidentalmente algunos negocios pequeños, pero en general se puede estimar que éstos son casi nulos. Una de las principales razones de esta depresión está en que las salitreras no piden estos granos por la paralización en sus faenas.

Cotizo. — Frejoles triguitos, $ 60 en línea.

Id. caballeros, 73 en línea.

Id. pallares, 60 en línea.

Id. bayos, y burritos, 90 en línea.

Se pueden estimar que todas estas cotizaciones son nominales, pues la falta de interés del mercado en hacer adquisiciones no permite indicar más que aproximaciones.

Garbanzos. — Pocos negocios debido a su escasez. Cotizo a $ 1.40 kilo en puertos de embarques.

Harinas. — Sostenidas están en sus precios, las cuales se cotizan a $ 37 quintal en plaza Valparaíso.

Lentejas. — Como expresamos en nuestra revista anterior, los precios reaccionaron apreciablemente, pero hoy en día las cotizaciones no son superiores a $ 78, a bordo puertos de embarques, precios de transacciones y de compradores.

Los tenedores solicitan algo más, pero el mercado no puede mejorar sus condiciones por el momento.

Miel de abejas. — Ha reaccionado bastante este dulce, el cual se ha vendido en estos últimos días al precio de $ 125 los 100 kilos netos con envase en puertos de embarques.

MAIZ. — Sumamente abatido se encuentra también el maíz, cuyos precios han estado bajando bastante en estos últimos días hasta ofrecerse en línea a $ 29 los cien kilos con saco. En Barón se han estado efectuando algunas ventas para entregas inmediatas a los precios de $ 36 por el amarillo y de $ 35 por el Colorado, quedando el mercado flojo y con poco interés en pagar estos precios.

Nueces. — Hay demanda del extranjero y se colocan los lotes que entran al mercado a $ 1.90 kilo con 10 por ciento máximo de impurezas.

Papas. — Se cotizan por partidas en Barón a $ 25 saco.

Está llegando de Chiloé bastantes papas corahilas para semillas, que se colocan fácilmente en esta época entre los productores y hacendados.

Pasto. — Siempre abatido con muy poco interés de parte del mercado. Se cotiza a $ 7 1/2 centavos kilo en carro procedencias zona Aconcagua.

Pasas. — Poca demanda debido a los precios subidos que tienen en el Norte.

Las de Elqui se cotizan a $ 84 bulto de 4 cajones con 68 libras neto bordo. Coquimbo y las pasas de Huasco a $ 140 bulto de 4 cajones conteniendo 100 libras netas bordo Huasco.

Quillay. — Ha tenido una fuerte baja, cotizándose hoy en día a $ 82 los 100 kilos enfardados en puertos de embarques, por clase sana, seco, cáscara blanca, tipo exportación.

Semillas. — Se están cotizando como sigue:

Semilla de alfalfa, $ 1.80 kilo.

Id. de curagüilla, $ 22. Barón los 100 kilos con saco.

Id. semilla cáñamo, $ 45. Barón los 100 kilos con saco.

Id. trébol, $ 270. Barón los 100 kilos con saco.

Han tenido movimiento en estos últimos días las semillas de cáñamo y trébol las cuales se podrían colocar a los precios indicados siempre que sean semillas limpias.

Trigo blanco. — Debido a que con la exportación nada se hace, los negocios son esencialmente locales con los molinos. Cotízase a un equivalente de $ 55 los cien kilos con saco puesto a bordo puertos de embarques. Ideas de precios que dan los tenedores.

EXPORTACION

Embarques efectuados por Valparaíso en 17 de Agosto de 1926

Arvejitas, 100 cajones, por el "Montevideo" a Callao.

Arvejitas, 67 cajones por el "Montevideo" a Balboa.

Arvejas, 50 sacos por el "Montevideo" a Mollendo.

Ajos, 100 cajones por el "Montevideo" a Sabanilla.

Cebada, 300 sacos por el "Rhodopis" a Amberes.

Cera, 35 sacos por el "Santa Luisa" a Nueva York.

Frejoles, 25 sacos por el "Montevideo" a Balboa.

Frejoles, 100 sacos por el "Montevideo" a Callao.

Lentejas, 100 sacos por el "Montevideo" a Guayaquil.

25 sacos por el "Montevideo" a Balboa.

Maíz, 250 sacos por el "Rhodopis" a Callao.

Valparaíso, Agosto 27 de 1926.

AGUSTIN GAZITUA. — JORGE GAZITUA

Corredores en productos de Exportación

CAMBIO

TIPO DE VENDEDOR

COMERCIAL	$ 39.40
1 PESO PAPEL, VALE	6 3|32
$ POR DOLARES	485 1|2

BANCO LONDRES Y AMERICA DEL SUD LTDO

(Antes Banco de Londres y Río de la Plata Ldo.)

Cambio sobre el Exterior

PLAZA	90 D. V.	Vista
Londres	39.50	39.95
París	23 1/4	23 1/2
Amberes	22.50	22.70
New York	8.15	8.22
España		1.28
Italia		26 5/8
Brasil		40.00
Uruguay		8.48
Argentina		3.34
Alemania		3.30
Suiza		1.59
Siria		40.00
Portugal		40.00
Panamá		40.00
Perú		40.00

MATADERO PUBLICO

Los corrales de este establecimiento encerraron ayer el siguiente ganado para la venta de hoy:

Ganado mayor		Ganado menor	
Bueyes	31	Corderos	123
Novillos	47	Cerdos	164
Vacas	120	Cabros	—
Q. vivos	14	Terneros	10
Id. en vara	70		
Total	282	Total	297

PRECIOS DE LAS CARNES POR KILO

Carne de buey, 1.a	2.15	a	2.20
Id. de 2.a	2.00	a	2.10
Id. de 3.a	1.40	a	1.80
Carne de novillo, 1.a	2.15	a	2.20
Id. de 2.a	2.00	a	2.10
Id. de 3.a	1.40	a	1.80
Carne de vaca, 1.a	2.25	a	2.20
Id. de 2.a	2.00	a	2.10
Id. de 3.a	1.40	a	1.80
Carne de cordero, 1.a	3.30	a	3.50
Id. de 2.a	3.00	a	3.20
Id. de 3.a	2.40	a	2.80
Carne de oveja, 1.a	2.80	a	3.00
Id. de 2.a	2.40	a	2.60
Id. de 3.a	1.60	a	2.20
Carne de cerdo, 1.a	2.50	a	2.60
Id. de 2.a	2.20	a	2.40
Id. de 3.a	1.60	a	2.00
Grasa en rama	1.80	a	1.90
Sebo de ovejuno	1.30		
Cuero de buey	1.40		
Cuero de novillo	1.70		
Cuero de vaca	1.70		
Cuero de ternero	3.00		
Cuero de ovejuno	80.00	a	140

TRIBUNALES DE JUSTICIA

MOVIMIENTO HABIDO EN 28 DE AGOSTO DE 1926

CORTE SUPREMA

Cuenta general

1 Hans Koch con Germain y Sierra, acuerdo; redactor señor Cortés.

Las demás no vistas.

Alegaron:

Don Enrique Valenzuela Labatut, por el recurso y don Gabriel Palma R., contra el recurso.

Falladas de acuerdo

Contra José del Tránsito Cortés y otro, invalida de oficio; redactor señor Alzérreca.

Incendio zapatería José Picó y Cía., sin lugar forma; redactor señor De la Fuente.

Contra Juan Parra, sin lugar forma; redactor señor Cruz.

Contra José López López, revoca resolución apelada y se declara que el conocimiento de la causa corresponde a la Corte Marcial.

Examen de abogados

Fueron aprobados ante la comisión respectiva y prestaron el juramento legal, los siguientes señores, con las memorias que se indican: don Amadeo Gianini Véliz, "Estudio sobre la propiedad de la provisión de fondos en el cheque"; don Guillermo Gandarillas, "De la indemnización de perjuicios", y don Remigio Maturana, "Del testamento".

SEGUNDA SALA

Relator señor Bernales.

1 G. Varela V. con R. Varela, sin tribunal.

3 S. Calderón de E. con Rosa Varela y otro, sin tribunal.

3 Contra R. Donoso H., aprobada.

4 Edo. Gentoso contra E. Eyzaguirre, aprobada.

5 Contra E. Retamales G., aprobada con declaración.

6 Sumario hallazgo un feto, aprobada.

7 Sumario muerte de E. Gallardo, aprobada.

8 Sumario lesiones a A. Monsalve, aprobada.

9 Contra J. Chaparro y otros, aprobada.

10 Sumario muerte de B. Moreno, aprobada.

11 Sumario robo a E. Vergara, aprobada.

12 Sumario muerte de B. Aguilar, aprobada.

13 E. Jiménez contra A. Barraza, aprobada.

14 Contra M. Palominos, alegatos pendientes.

17 R. Utjes contra M. Hazbun, trámite.

18 Contra V. Briano, confirmada.

19 Contra J. Barja G., trámite.

20 Contra C. Bonilla N., confirmada.

22 J. Darsé contra A. Kast, confirmada.

23 Contra D. Walls, acuerdo.

No vistas las demás.

Agregada:

L. Garmendia contra A. Barraza, aprobada.

Alegaron: en la 14, don Manuel Santapau por la consulta. En la 19, don M. Pizarro. En la 23, don René Sánchez, revocando. En la agregada, don Gmo. Fuentes, confirmando con dclaración.

CUARTA SALA

Relator señor Ortúzar.

2 F. Guzmán contra E. Fuenzalida, confirmada.

3 F. Guzmán contra L. Bertrand, confirmada.

4 F. Guzmán contra Y. Mella, confirmada.

5 F. Guzmán contra A. Ling L., confirmada.

6 F. Guzmán contra Fco. Chamorro.

7 F. Guzmán contra C. Garrido, confirmada.

8 F. Guzmán contra C. Salinas, confirmada.

9 F. Guzmán contra A. Gómez, confirmada.

15 Contra S. Pizarro, aprobada.

16 Contra Mateo 2.o Bravo, aprobada.

No vistas las demás.

Alegaron:

En la 2, don Fernando Guzmán revocando.

En la 3, don Roberto Ra[illegible] Ba- D. Fernando Guzmán. [illegible]

En la 4, don Benjamín [illegible]rra con don Fernando Guzmán,

En la 6, don Fern[illegible] Guzmán, confirmando.

En la 7, don F[illegible] Guzmán, confirmando.

En la 8, don Fernando Guzmán confirmando.

En la 9, [illegible]in de la Barra. con don Be[illegible]

Agreg[illegible] Romero y otros, aprobada.

Contra N. Padilla y otros, aprobada.

Con[illegible] A. Nazal y otro, revo[illegible]

[illegible]legó don Manuel Cabezón, revocando.

NO FUME— mientras no pruebe

MELBA

Cigarrillos elaborados con finos tabacos orientales

Con boquilla de Paja Oro y Lisos

Precio al consumidor $1=

SOCIO

Con cien mil pesos capital necesito, para dar mayor impulso a fábrica recién establecida de industria nueva en el país y de grandes y halagadoras proporciones.

Se asegura el capital que se invierta y su interés o utilidades.

Interesados dirigirse a Casilla 903

ENTREGA INMEDIATA

CORREAS de suela inglesa, de balata, de pelo de camello, de algodón "Stanley" de goma "Northi British", de suela redonda.

POLEAS de madera.
CABLE acero flexible.
FORMONES huecos escopleadores.
CUCHILLOS para cepilladoras
CRISOLES, a plombagina.
ACERO en barras para todos usos.
SIERRAS circulares y huinchas.
EMPAQUETADURAS de todas clases.

Tornos y Taladros

de precisión para mecánicos

OFRECEN:

Santiago Webb & Co.

Casilla 1767, ESTADO 156-170, Teléfono Inglés 3176-31-77

FLORES de PRAVIA

Es el más puro y el más fino de los JABONES que se conocen para el tocador.

No use Ud. otro JABON, pues éste es el único que puede dejarlo plenamente satisfecho, tanto por la abundante espuma que produce, como por su dulce e inimitable perfume.

Pídalo Ud. en la Casa Gath y Chaves y en las boticas surtidas del país, donde se le venderá al ínfimo precio de

$ 2.- EL PAN

"BRUNSVIGA"
CALCULADORA OFICIAL DEL GOBIERNO

VINO SANTA CAROLINA

El Mejor Vino de Chile

TINTO Y BLANCO
ESPECIAL Y RESERVADO
EMBOTELLADO

TINTO CORRIENTE
EN JABAS, BARRILES Y
CUARTEROLAS.

Agentes Generales

WEIR, SCOTT & Co.

DESCANSOS CON RODAMIENTOS DE BOLITAS

M. GLEISNER Y Cía. Ltda.
SANTIAGO
AGUSTINAS 1185 CAS. 2457
CASA MATRIZ-GLEISNER y Cía.
CONCEPCION

LANZAS PARA CORTINAS en todas dimensiones, ofrece: LA TORNERIA EL CONDOR
CONDOR 1380 -- TELEFONO 270 - PARQUE

¡Buenos días colega!

¿NECESITA, USTED, DINERO PARA EL 18?
Comience ejecutando una obra con la

PINTURA DE CONFIANZA

"MAPOCHO"

y todos lo preferirán para darle buenos trabajos.

¡¡RADIOMANOS!! -- ¡¡RADIOMANOS!!

Gangas extraordinarias en artículos para

-RADIO-

PRECIOS JAMAS CONOCIDOS

VISITENOS Ud. Y LE GARANTIZAMOS QUE NADIE PODRA OFRECERLES ARTICULOS EN MEJORES CONDICIONES

RADION PANEL, desde	$	6.50
FONOS alemanes, la última palabra "YUNZA" desde	$	12.00
ALTOS PARLANTES "Rico", sólo a	$	35.00
ALTOS parlantes de la acreditada marca MANHATTAN JUNIOR	$	80.00
PARATOS receptores de las afamadas marcas Aeriola "Senior", Telphunc- ken, "Eiseman"; los hay desde $ 180 hasta el ínfimo precio de	$	80.00
S parlantes Brandes Regulables, al increíble precio de	$	120.00

NTO DOMINGO 1050 —— GERMAN HAENSGEN

Mueblería COLON

Grandes Rebajas de Precios

56 - BANDERA - 58

A. M. ROBERT

: E S T A D O 67 :

LAS ULTIMAS NOVEDADES DE PRIMAVERA

TRAJES Y VESTIDOS DE SEDA:

MODELOS IMPORTADOS desde	$	325.—
TRAJES SASTRE DE LANA desde	$	295.—

SOMBREROS MODELOS A PRECIOS EXCEPCIONALES

HAY GANGAS DE GANGAS!!

PERO SERA COMPLETAMENTE IMPOSIBLE QUE USTED LAS ENCUENTRE MEJORES QUE LAS QUE OFRECE LA

Maletería EL PORVENIR

SAN DIEGO 136

Al lado de la Casa Amarilla

BOTAREMOS TODAS NUESTRAS EXISTENCIAS A CUALESQUIER PRECIO.

No detallamos nuestras ofertas, por la imposibilidad absoluta de hacerlo, pues, nuestra enorme existencia de modelos y calidades, nos impide efectuarlo.

— H A Y : —

Hermosas creaciones en modelos de CARTERAS y MALETINES para Señoras, importados y fabricados en nuestros amplios y modernos talleres.

CARTERAS, CHAUCHERAS, NECESAIRES, MALETS, BOLSONES para colegiales, CARTERITAS para niños, CINTURONES, etc. Aceptamos cualesquiera oferta de nuestros clientes. – Deseamos dejar contento a todo el mundo.

GOLDSTEIN HERMANOS Y CIA.

FABRICANTES IMPORTADORES

LA OFICINA DE SUBSIDIOS de la UNIVERSIDAD de CONCEPCION

se ha impuesto de la propaganda que hace la empresa que emite los bonos "Proteo". En esos bonos se dice que se repartirán "EN COMBINACION CON LOS SORTEOS DE LA UNIVERSIDAD DE CONCEPCION". La redacción ambigua de este texto puede hacer creer que esa propaganda está en combinación con las operaciones que realiza la Universidad, y a fin de evitar toda equivocación al respecto, LA GERENCIA DE LA OFICINA DE SUBSIDIOS DE LA UNIVERSIDAD DE CONCEPCION declara que la empresa que emite los bonos "PROTEO" no tienen vinculación alguna con los Sorteos que realiza la Universidad de acuerdo con el decreto-ley 484.

DESIDERIO GONZALEZ M.

Centrales y sureños se enfrentarán esta tarde en el Estadio Policial

EN VALPARAISO ACTUARAN LOS EQUIPOS DE LAS ZONAS DEL NORTE, DANDOSE CON ELLO TERMINO A LA SELECCION NACIONAL

LA CONCENTRACION DE LOS INTERNACIONALES SE INICIARA EL MARTES PROXIMO Y LA NOMINA DE LOS ESCOGIDOS SE FIJARA ESTA NOCHE

Con los dos encuentros entre zonas que simultáneamente se jugarán hoy en esta capital y en el vecino puerto, se dará término a la selección nacional llevada a efecto por la Federación de Foot-Ball de Chile con el objeto de buscar el núcleo de jugadores que deberá concentrarse para la formación del cuadro internacional chileno que deberá actuar en el Campeonato Continental de Octubre.

En el Estadio Policial

Cabe esperar de la contienda de esta tarde en el Estadio Policial un lance movido e interesante. Tenemos para ello, en el equipo de la Zona Sur, un conjunto de diestros jugadores, para algunos de los cuales no son desconocidas la técnica ni la malicia, que han adquirido en cien partidos de importancia frente a equipos conocedores a fondo de esas dos virtudes del foot-ball. Y por otra parte tenemos en el elenco de la central, un cuadro de nuevos exponentes del popular deporte, que tras un trabajo constante y una práctica metódica del balompié han podido asimilar muchos de los recursos del arte.

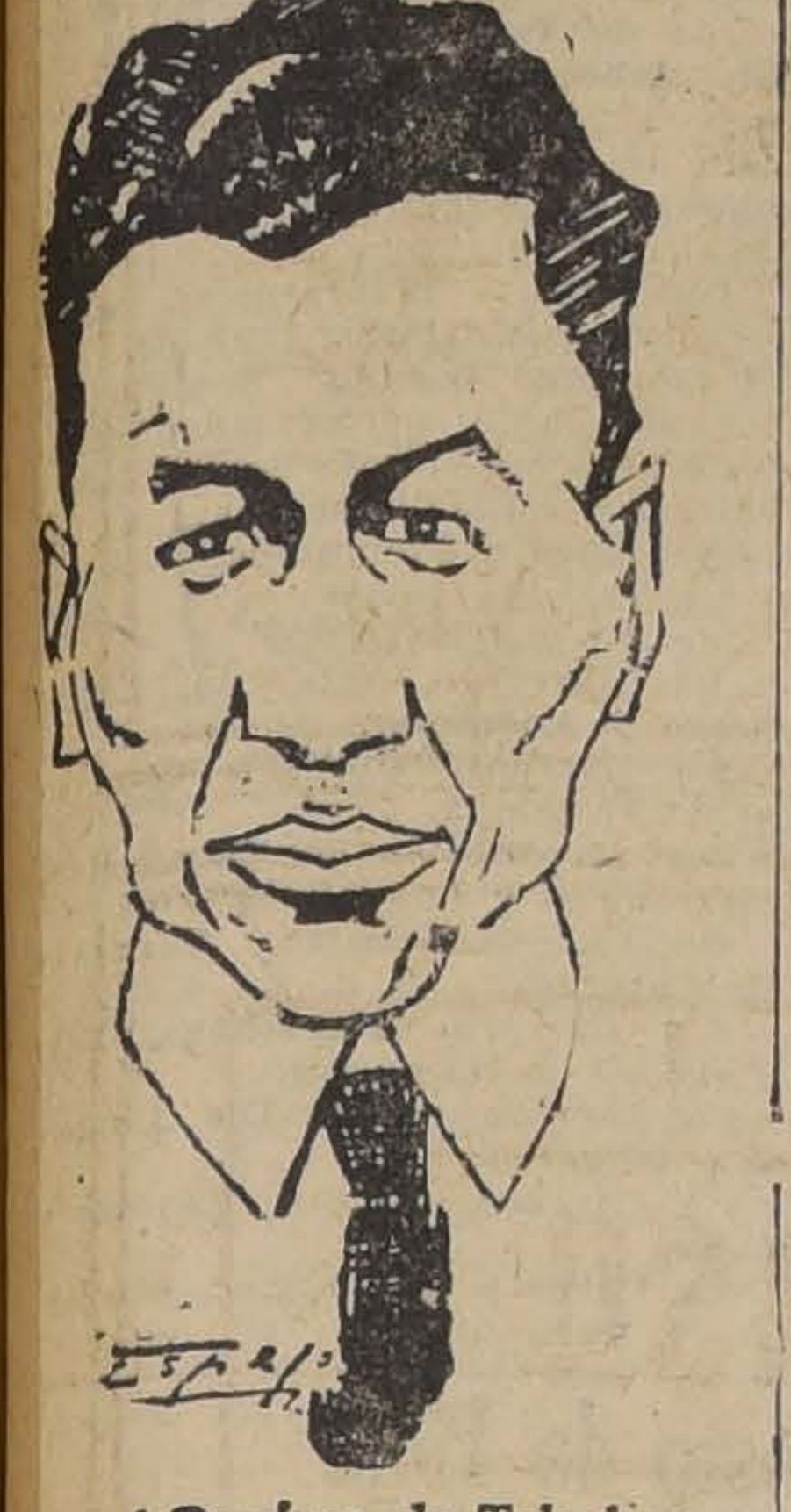

Manuel Ramírez, de Talcahuano, centro delantero

EL CUADRO DE LA ZONA SUR

ROBERTSON

MENDOZA, RIVEROS

TORRES, TORO, SANCHEZ

CODDOU, REYES, RAMIREZ, H. MUÑOZ, NAVARRO

El cuadro de la Zona Sur

El elenco de la Zona Sur congrega a lo mejor de Talcahuano y Concepción.

Ya nuestros aficionados han tenido no sólo una, sino varias oportunidades para ver desempeñarse en un field a hombres como Ramírez, Reyes, Toro, Horacio y Sánchez ex-internacionales. Al lado de éstos que forman la base deu cuadro sureño, veremos a Torres, Navarro y Coddou, salidos de la nueva generación y a Robertson, Riveros y Mendoza, que perteneciendo a una generación intermedia, atraviesan por un período de adelanto que los constituye en dignos colaboradores de los viejos defensores de los tercios sureños y de los nuevos exponentes footballísticos de la lejana región.

Forman, estos elementos, en una palabra, un conjunto de condiciones, que como rival de la Zona Central, será esta tarde un peligroso contendor.

El elenco no podrá contar con el concurso de dos exponentes internacionales de renombre: Domínguez y Figueroa. El primero guarda cama debido a una lesión en un pie y el segundo continúa fuertemente agripado.

En la tarde de ayer el zaguero señor Riveros recibió un telegrama anunciándole el fallecimiento de una hermana, pero él, accediendo a los ruegos de sus jefes, pospuso su dolor ante los anhelos de defender los colores de su Zona, cuyas fuerzas ya habían perdido el concurso importantísimo de Domínguez y Figueroa.

El cuadro, en homenaje al duelo de su compañero Riveros, actuará hoy con crespón.

Los porteños llegaron ayer

Por el expreso chico llegaron ayer los jugadores porteños que integran el cuadro de la Zona Central señores Hill, Poirier, Elgueta, Subiabre, García y Bravo, acompañados del presidente de la Liga Valparaíso, señor Sota Bunster.

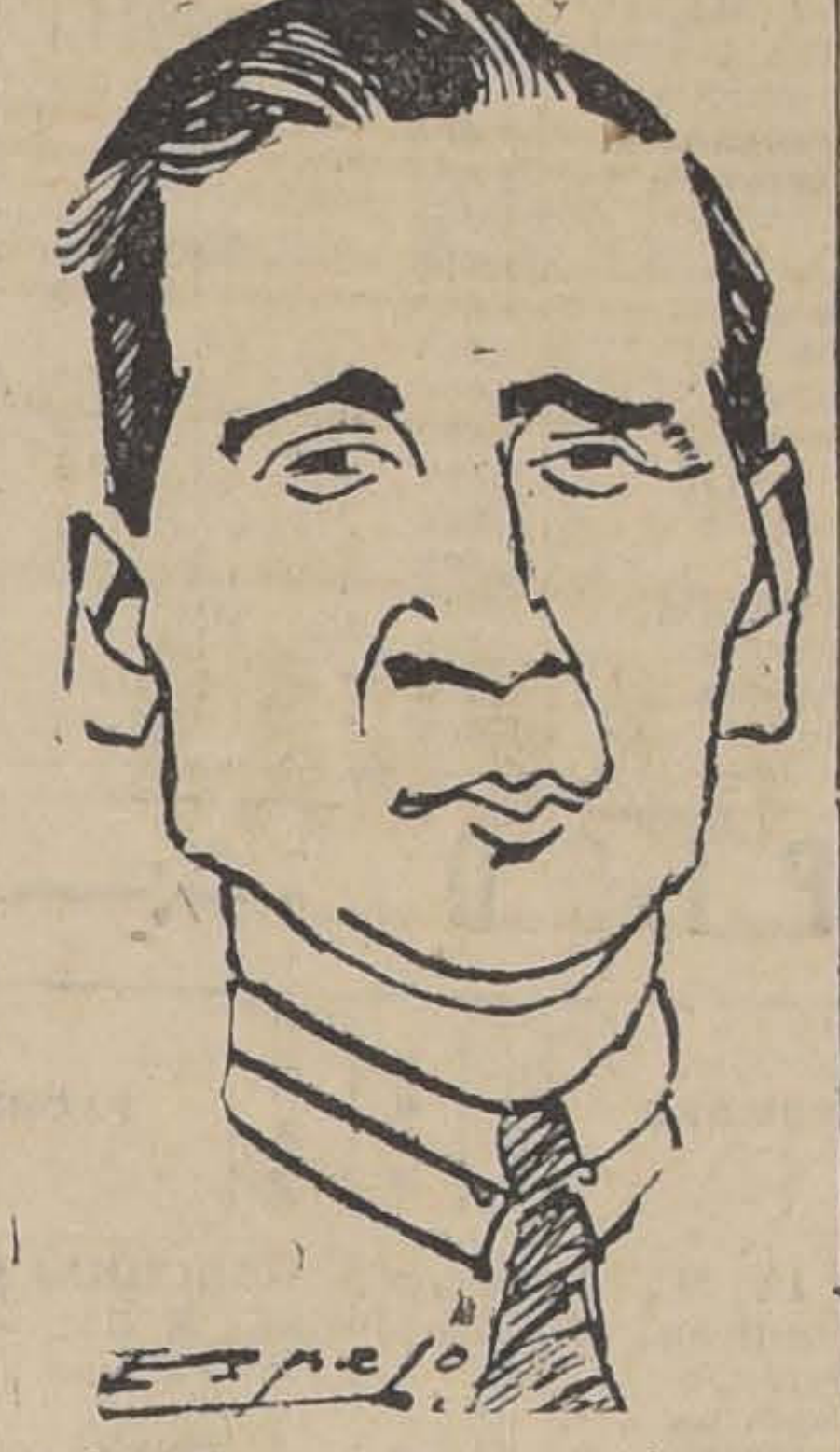

Víctor Toro, de Concepción, centro medio zaguero

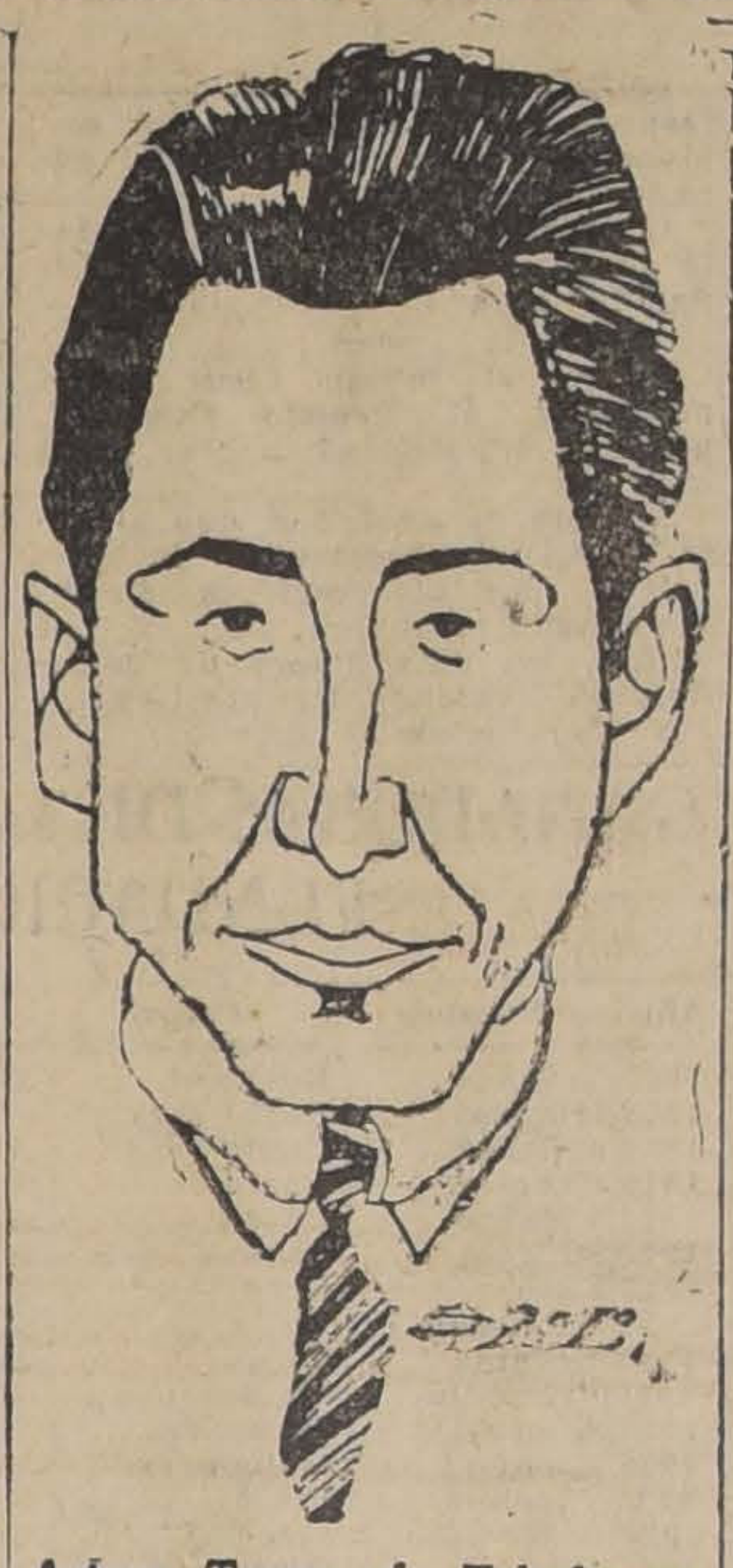

Arturo Torres, de Talcahuano, medio zaguero

El preliminar

Una brega llamada a tener un lucido desarrollo será el match preliminar, que llevará al field a los primeros conjuntos de los clubs Santiago y Gold Cross.

A las 2 P. M., al llamado del árbitro señor Pedro J. Malbrán se dará comienzo a este partido, interviniendo los siguientes jugadores:

Santiago:

Morales
Pizarro Fuenzalida
Sotelo, Gondra, Courbis
Pallares, Vengoa, Rodríguez
Ramírez Guzmán

O

Erazo Campino
Soto, Calderón, Bobadilla
Soto, Grijalba, Quezada
Altamirano Lucero
Ramírez
Gold Cross

Reservas: Po rel Santiago: Vargas, Abello, Sanson y Díaz.

Por el Gold Cross: Vancamps, Villalón, Ampuero y Silva.

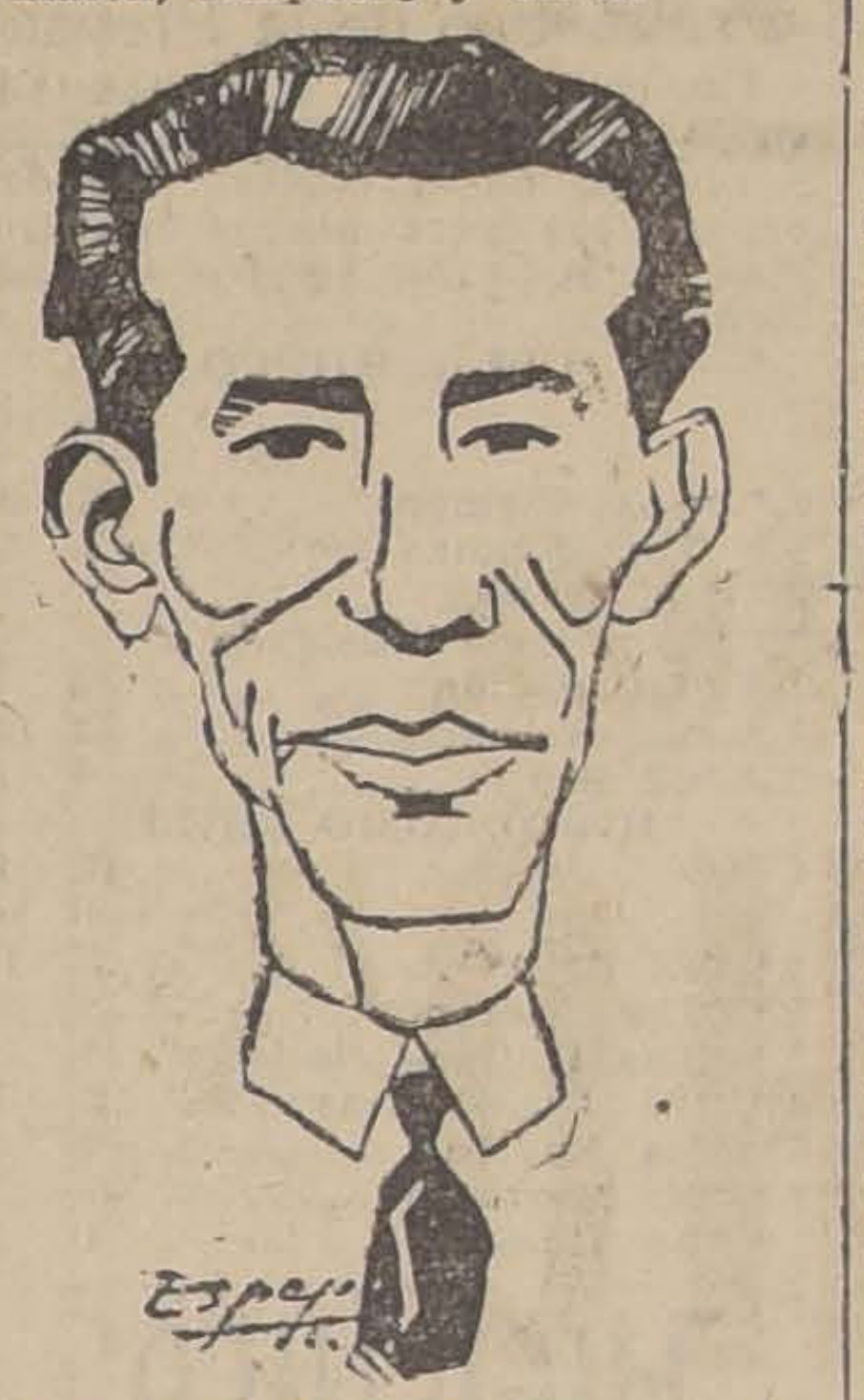

Horacio Muñoz, de Concepción, insider izquierdo

El entre-zonas

A las 3 P. M. se dará comienzo a la contienda básica del espectáculo.

EL EQUIPO DE LA ZONA CENTRAL

HILL

VELOSO, POIRIER

SANHUEZA, ELGUETA, MORALES

GARCIA, ROUSSEAU, SUBIABRE, ARELLANO, OLGUIN

Actuarán de reservas por la Sur, Alfaro, Tordecilla, Sánchez, Ortega y García.

Por la Central: Ramírez, Ernst, Larraín, Bravo, Vivanco, Miqueles, Galleguillos y F. Arellano.

Para dirigir la contienda se ha designado al referee oficial señor Eduardo Mac Donald.

El valor de las localidades

Las localidades han sido clasificadas en tres categorías: sillas, tribunas y galerías, cuyos valores han sido fijados en ocho, cinco y dos pesos, respectivamente.

El gesto de la dirigente de fijar la localidad de galería a dos pesos, ha sido muy bien mirado en nuestros círculos deportivos, pues así se facilita la concurrencia del pueblo a estos edificantes espectáculos deportivos.

Comisión General de Control

Para el control de la reunión ha sido designada la siguiente comisión general a cuyos miembros se ruega estar a la 1 P. M., en el Estadio y ponerse a las órdenes del tesorero señor Carlos D. Aguirre señores Julio C. Saldaño, Alejandro Olivares, Humberto Anwandter, José Saldaño, Tomás Olivos, Loprivay, J .P. Ramírez y Enrique Vargas.

En el Estadio se les dará la respectiva insignia.

El palco oficial

Se verá prestigiado esta tarde con la asistencia de diversas personalidades que han sido especialmente invitadas a la reunión y entre ellas los señores Ministros de Higiene y Guerra, los directores de la prensa local, los dirigentes de las instituciones máximas del deporte, presidentes de las Ligas locales, etc., etc.

Servicio extraordinario de locomoción

Tanto de tranvías como de autobuses habrá esta tarde un servicio especial en la línea San Pablo, con el objeto de facilitar la locomoción de ida y vuelta al Estadio Policial.

Citación a los jugadores

La Federación de Foot-Ball de Chile cita a las 2 P. M. en el Estadio los siguientes jugadores de Santiago que integran el equipo de la Zona Central: Veloso, Sanhueza, Morales, Arellano, Rousseau, Olguín, Larraín, Ernst, Galleguillos, Miqueles, Ramírez, Vivanco y F. Arellano.

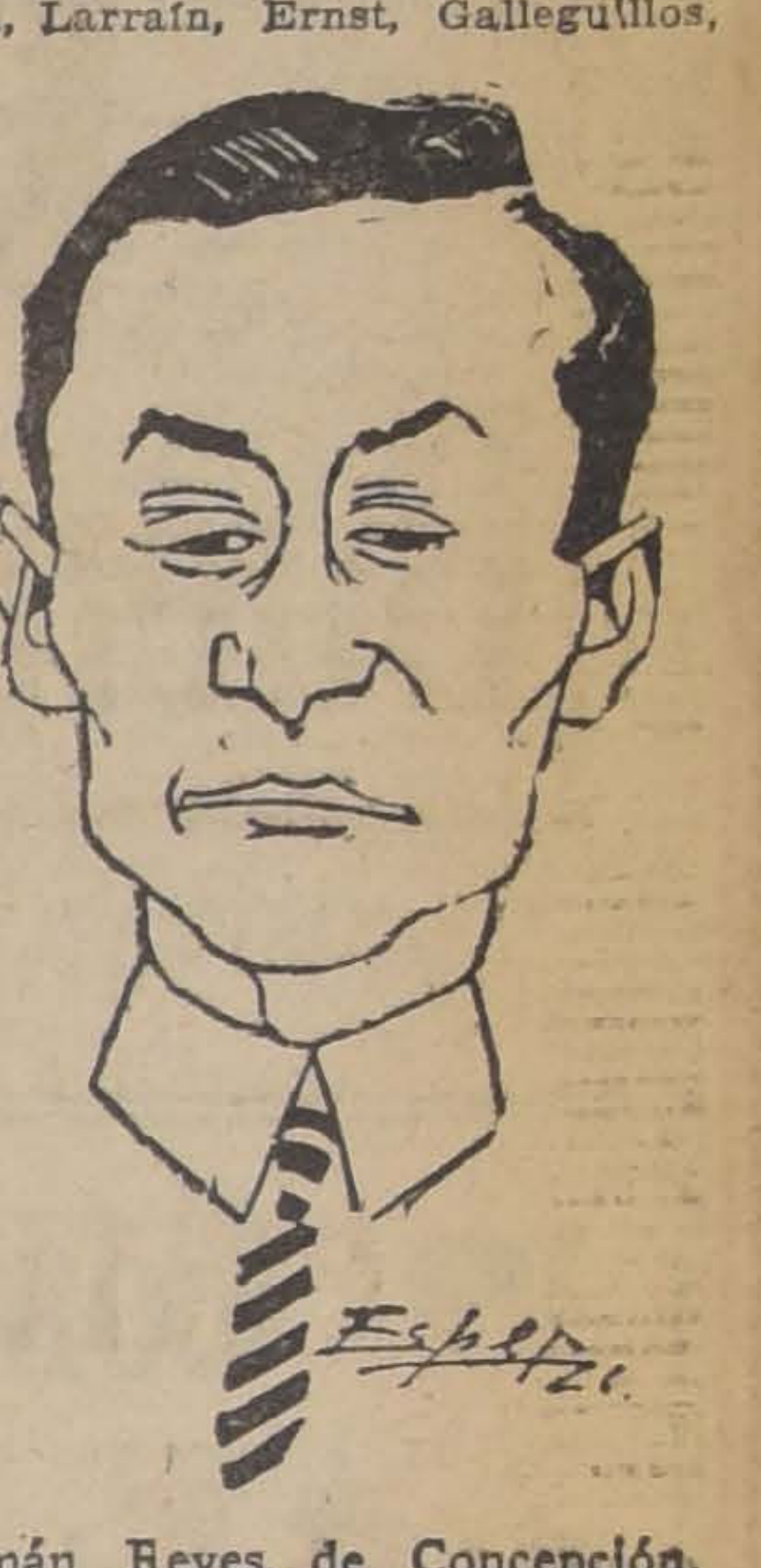

Germán Reyes, de Concepción, insider derecho

La concentración de los internacionales

La concentración de los internacionales se iniciará el Martes, día en que se recogerán al campo de concentración los veinticinco candidatos a integrar el elenco que defenderá los colores del país en el torneo continental de Octubre próximo. Estos serán designados en una reunión que tendrá lugar esta noche.

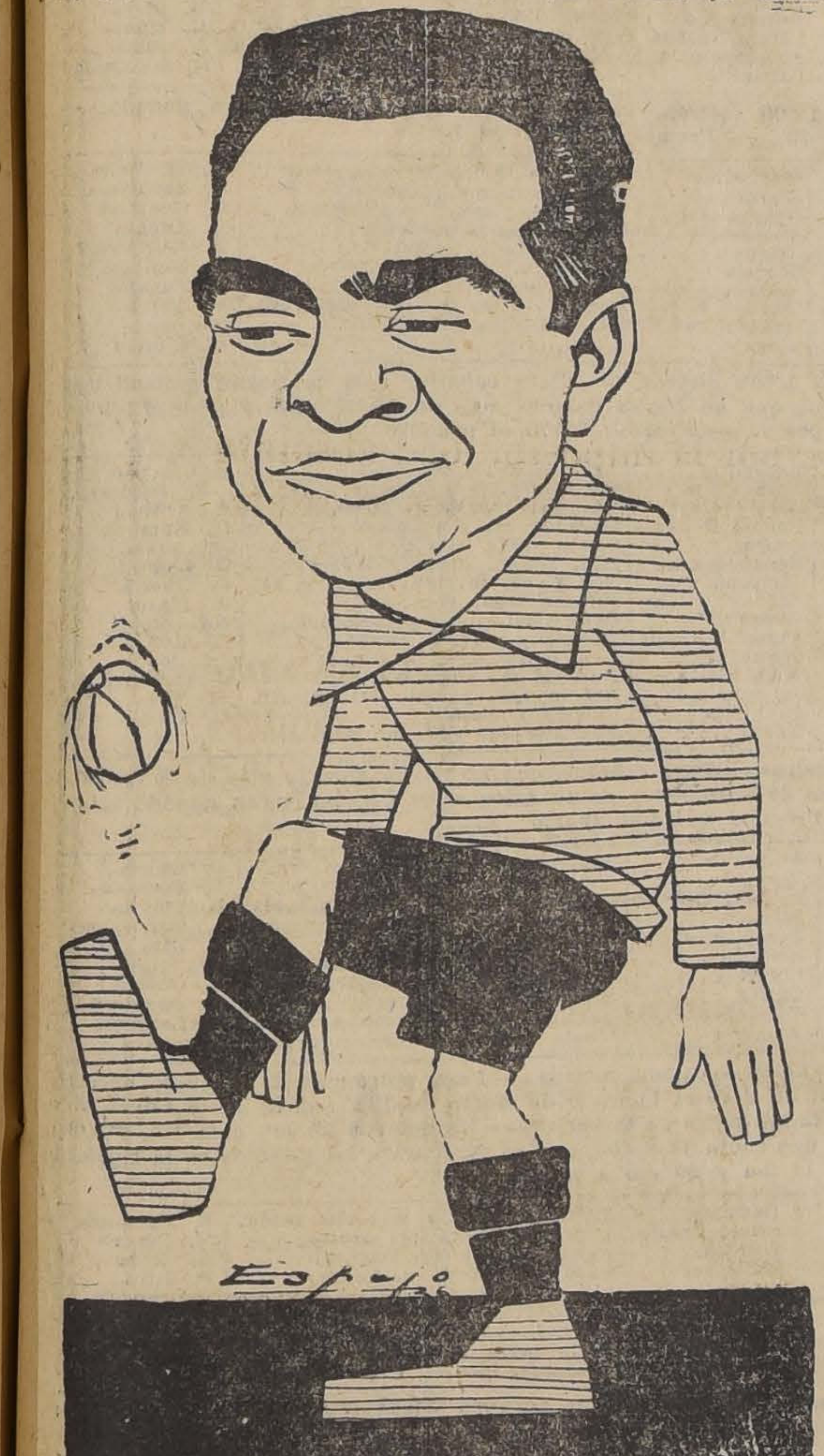

Olguín, puntero izquierdo de la Zona Central

Asociación de Football de Santiago

SUSPENSION DE LANCES

A petición de los diversos representantes de clubs, cuyos equipos debían enfrentarse esta tarde, el Directorio ha resuelto dejarlos sin efectos, procediendo en consecuencia a designarles nueva fecha.

En consecuencia ,han quedado suspendidos todos los lances de la tarde, manteniéndose solamente los fijados para la mañana.

Los encuentros amistosos de hoy

Lemo-Lemo v. Michimalongo. —A las 3 P. M., en la cancha de le Escuela do Artes.

Blue Cross v. Almacenes de Liquidaciones I.— A las 11 A. M., en la cancha del Potronato Santa Filomena.

Barcelona v. Star Valparaíso.— A las 2 P. M., en la cancha del Barcelona.

Unión Araucana v. Renca F. C. —En Renca, a las 3.30 P. M.

Trovador Chileno v. Constitución. —A las 2 P. M., en la cancha que posee el primero, en Lo Vial.

O'Higgins v. Golden Star.— A las 3.30 P. M., e nla cancha O'Higgins.

LAS ZONAS NORTE E INTERMEDIA NORTE SE MEDIRAN EN VALPARAISO

Entusiasmo ha despertado en Valparaíso el anuncio del match final de la competencia interzonas que esta tarde sostendrán en el Estadio Ferroviario de ese puerto los elencos representativos de las zonas Norte e Intermedia Norte.

La actuación que les ha cabido a ambos conjuntos durante el torneo do selección nacional justifica el entusiasmo de los aficionados porteños, pues hay fundados motivos para esperar de la bregra, una lucha de especiales caracteres, atractivos y de variadas incidencias.

La contienda se iniciará a las 3 P. M., dirigida por el árbitro señor Alberto Sabugo y con participación de los siguientes jugadores:

NORTE

CORTES
CARRERA, GAETE
MERCADO, ARENAS, CORTES
ANCHANTE, ORTIZ, CHAPARRO, FERNANDEZ, ARENAS

0

ALVARADO, DIAZ, DIAZ, ARAOS, MENA
OLIVARES, LOPEZ, BOLVARAN
LEWELYN, ARAYA
CARCAMO
INTERMEDIA NORTE

El Miércoles regresarán a sus ciudades de origen las delegaciones de ambas zonas, quedando en Valparaíso para venirse a Santiago a la concentración los jugadores que la dirigente elegirá de entre ellos, en la reunión de esta noche.

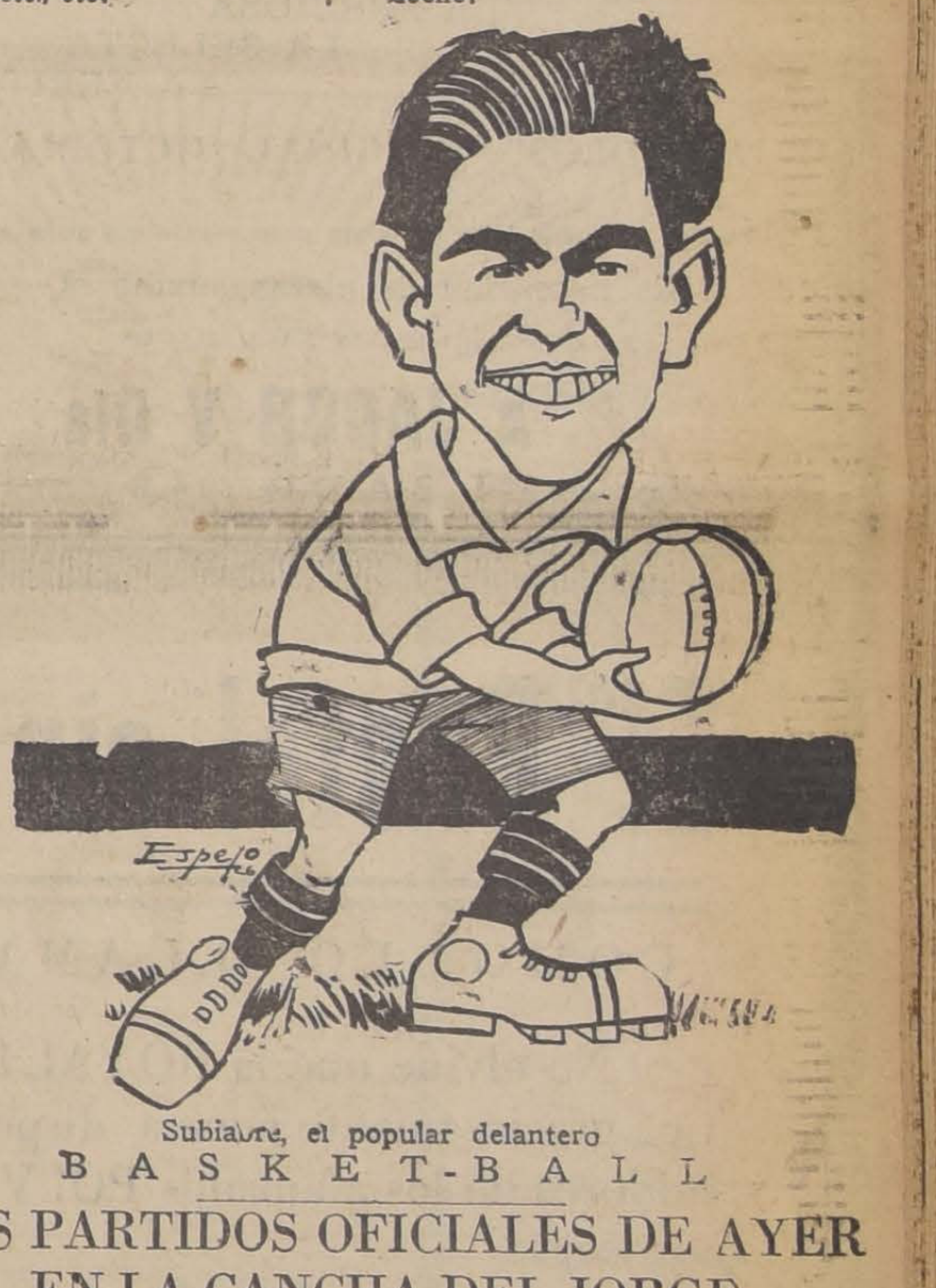

Subiabre, el popular delantero

CICLISMO

LAS ACTIVIDADES CICLISTAS DE HOY

CLUB CICLISTA CENTENARIO

Hoy se efectuará la carrera ida y vuelta a Puente Alto .El punto de partida será San Joaquín esquina Santa Rosa, a las 8 A. M.

Esta carrera es en competencia por los trofeos Charlín y Vargas.

Los miembros del directorio y los participantes deben estar a las 7.15 A. M.

CLUB CICLISTA CHACABUCO

Este club ha organizado para hoy un tercer torneo interno en el Velódromo Santa Laura, a las 9 de la mañana. El programa consta de cinco pruebas para las diversas categorías.

Se pone en conocimiento de todos los socios que se llevará a efecto el próximo mes una excursión a Talagante. Las inscripciones se encuentran abiertas en A. Prat 163 (secretaría) y las sesiones se efectuarán todos los Miércoles a las 9 P. M.

ROYAL CLUB CICLISTA

Hoy se llevará a efecto una excursión libre a Maipú. Habrá una carrera para todo competidor.

La partida se dará a las 2 P. M. de Plaza Argentina. La meta estará en el Hotel Las Canajelas, donde se servirán unas once.

CLUB CICLISTA LOS PIRINEOS

Esta institución efectuará hoy una carrera por camino, siendo el recorrido desde Santa Rosa esquina de La Legua a Los Quillayes de ida y vuelta, poniéndose en competencia una medalla para el ganador de cada categoría.

El punto de reunión será el local de la secretaría a las 8 1|2 de la mañana. Las inscripciones se recibirán hasta momentos antes de la carrera.

EQUITACION

SE ORGANIZA UN GRAN CONCURSO HIPICO

El National Sporting Club organiza para el Domingo 12 de Setiembre próximo un gran concurso hípico en que participarán oficiales, sub-oficiales y tropas de los regimientos montados de la capital, del Cuerpo de Carabineros y Policía y socios de los Clubs de Paperchase.

La prestigiosa colectividad organizadora ha solicitado el concurso de los jefes de la Escuela de Caballería a fin de que el torneo se lleve a efecto en el hermoso picadero Stockolmo de este plantel militar.

Será esta fiesta una de las más hermosas del año, dado el entusiasmo que ha logrado despertar entre los aficionados al deporte de la equitación.

El programa será el siguiente:

1.a prueba

Para conscriptos, soldados de Ejército, Policías y Carabineros, montando caballos fiscales del Cuerpo. Seis obstáculos. Altura máxima: 1.20 metro. Tres premios, 4.o un diploma. Inscripción para los conscriptos $ 2 y soldados $ 5.

2.a prueba

Para sub-oficiales de Ejército, Policías y Carabineros, montando cualquier clase de caballos. Altura máxima: 1.30 met. Los sub-oficiales de la Escuela de Caballería, foso y tranqueros 5 centímetros más alto. Tres premios, 4.o diploma. Inscripción: $ 10.

3.a prueba

Para alféreces de la Escuela Militar, aspirantes a oficiales de Ejército, Policías y Carabineros, montando caballos fiscales o particulares. Altura máxima: 1.20 met. Tres premios, 4.o un diploma. Inscripción: $ 10.

4.a prueba

Para socios de Club de Paperchase montando caballos de propiedad de socios de Club. Altura máxima 1.30 met. Caballos ganadores de premios en concursos hípicos 5 ctm. más alto en el foso y tranquero. Tres premios. 4.o un diploma. Inscripción: $ 10.

5.a prueba

Para oficiales de Ejército, Policías y Carabineros, montando cualquier clase de caballos. Altura máxima: 1.35 mt. Los oficiales maestros de la Escuela de Caballería 10 centímetros más alto en el foso y tranquero y los alumnos 5 centímetros. Tres premios. 4.o un diploma. Inscripción: $ 10.

Nota.— Cada jinete podrá inscribir uno o más caballos, pero en una sola prueba. Las inscripciones se reciben en San Antonio 89, hasta el Lunes 6 de Setiembre a las 7.30 P. M. Cada inscripción deberá presentarse indicando: nombre y apellido del jinete, nombre, color, sexo del caballo, institución a que pertenece. Los premios serán exhibidos en una fecha próxima, lo que se comunicará por la prensa.

$ 3,000

Se vende de ocasión un piano concierto, media cola, marca
G. GÜNTHER & SÖHNE
Tratar:
ESTADO 33

DOS CLUBS DE LA LIGA SANTIAGO DISPUTARAN HOY UNA COPA Y 22 MEDALLAS.— En la cancha de la Escuela de Artes se efectuará esta tarde un torneo footballístico concertado entre los clubs Deportivo Ecuador y Bremen, ambos de los registros de la Liga Santiago.

Se disputarán los primeros equipos una valiosa copa donada por un conocido dirigente y los teams segundo y tercero jugarán por la obtención de 22 medallas obsequiadas por el Directorio del Bremen F. C.

Entre los deportistas del barrio ultra estación existe marcado entusiasmo por concurrir a estas partidas.

En San Fernando

UNION CHILENA v. COMPAÑIA INGLESA DE TABACOS

Este encuentro se efectuará hoy, a las 3 de la tarde, en la ciudad de San Fornando, en el que disputarán una hermosa copa obsequida por un conocido caballero de esa localidad.

La delegación dol cuadro santiaguino la preside el Presidente de esta corporación, señor Cea, yi ella partirá desde la estación Alameda por él tren de 8 A. M.

¿QUÉ SERÁ?...
ROSENBLITT

CENTRO DEPORTIVO "LUIS RAMIREZ SANZ". — Se cita a junta general extraordinaria para el Martes 31, a las 9 P. M. Tabla: estudio de los reglamentos en particular.

A los aficionados al foot-ball se les cita para hoy al Parque Cousiño de 8 a 10 A. M., punto de reunión, las tribunas.

5 DE ABRIL F. C. — Se pone en conocimiento de las personas que han tomado números en la rifa que esta institución organizó a beneficio de fondos sociales que se sorteará hoy a las 11 A. M., en la secretaría.

MANIFESTACION. — Hoy se llevará a efecto la manifestación que los socios del Liverpool ofrecen a su presidente honorario señor Rigoberto Tapia.

Se efectuará en la pensión Genovesa ubicada en la primera cuadra de la calle Santa Rosa, a las 7.30 P. M.

GATH & CHAVES I v. LIVERPOOL F. C. I. — Hoy se efectuará el encuentro entre el Liverpool F. C. I y el Gath & Chaves F. C. I en competencia por la posesión definitiva de la valiosa Copa donada por el Presidente honorario del Liverpool señor Rigoberto Tapia.

El lance se efectuará en el Estadio Los Leones, a las 3.30 P. M. y será arbitrado por el señor Juan Figueroa.

SPORTIVO LEUCOTON F. C.— Junta general para hoy a las 9 A. M. en Vicuña Mackenna.

ASOCIACION ESCOLAR DE DEPORTES.— El Consejo se reunirá hoy a las 6.15 P. M. en la Asociación de Estudiantes Católicos, Agustinas 1038, con el fin de aprobar los Reglamentos y nombrar Director de Natación.

SPORTIVO LINCOYAN F. C. contra BARRANCAS F. C.—Este lance se jugará hoy en Barrancas.

Los socios del club local partirán a las 7 A. M. de San Pablo esquina Matucana.

EL "SPORTIVO LINCOYAN" F. C. CUMPLE HOY NUEVE AÑOS DE VIDA.—El 29 de Agosto del año 1917 se reunió un núcleo de jóvenes amantes del deporte y echaron las bases de un club de football, denominándolo "Lincoyan" F. C.

En 1919 solicitó su inscripción en las filas de la antigua Asociación Obrera de Foot-Ball, ocupando los primeros puestos en la 2.a y 3.a series respectivamente.

El año 1920 y 21 correspondió a su primer cuadro ser ganador del Escudo "Igualdad y Trabajo" en la misma Asociación.

El año 22 y 23 la Liga Obrera premió a su primer equipo con el Escudo "Liga Obrera" por haber salido ganador por dos años consecutivos.

El año 1924 también le correspondió el honor de obteenr algunos premios en la misma Liga.

Desde 1925 figura en los registros de la decana.

U. CAMILO HENRIQUEZ I y II v. MARRUECOS I y II. — En el vecino pueblo de Marruecos se llevarán a efecto hoy estos amistosos.

La delegación santiaguina tomará el tren de la 1.15 P. M.

EXCURSIONISMO

La manifestación de ayer al señor Luis Pezoa Guzmán

Brillante resultó la manifestación ofrecida ayer por el Cuerpo de Excursionistas Jorge Matte en honor del vice-presidente honorario del Club, señor Luis Pezoa Guzmán.

Concurrió un grupo numeroso de socios y de señoritas socias, que brindaron toda clase de atenciones al festejado.

La sección femenina le hizo entrega de un hermoso bouquet de flores, y el escultor señor Humberto Toro, de una obra de arte.

Se dió término a la reunión con un animado baile social.

CUERPO DE EXCURSIONISTAS Y EXPLORADORES CAUPOLICAN. — Cita a sesión para hoy en la secretaría, Porvenir 373 a las 2 1|2 P. M. Tabla: cuenta de la comisión de estadística; admisión de socios y próxima excursión.

BASKET-BALL

LOS PARTIDOS OFICIALES DE AYER EN LA CANCHA DEL JORGE MATTE

En el campo deportivo que posee el Cuerpo de Excursionistas Jorge Matte, se verificaron ayer los partidos oficiales por el Calendario de la Asociación de Basket Ball de Santiago.

VALENTIN LETELIER v. JORGE MATTE III

Se inició la tarde deportiva con este lance, en el que arbitró el señor Juan Montes.

Los representantes del Cuerpo Jorge Matte mejor entrenados que sus contendores, vencieron con bastante facilidad. El score fué de: Jorge Matte, 27 puntos; Valentín Letelier, 5 puntos.

JORGE MATTE II v. BRIGADA CENTRAL III

En este lance triunfaron también los miembros del Cuerpo Jorge Matte por 35 puntos contra 5 puntos.

BRIGADA CENTRAL v. JORGE MATTE

Los primeros elencos de estas colectividades hicieron una buena presentación ante el árbitro señor Eduardo Toro. El entusiasmo y las buenas combinaciones del Brigada Central decidieron la jornada a su favor por 33 puntos contra 11 de su contendor.

RUGBY

EL MATCH DE HOY ENTRE INGLESES Y CHILENOS

Esta tarde, en el Estadio "El Llano" se llevará a efecto un interesante match de rugby entre ingleses y chilenos.

Esta es la primera vez que en Santiago un equipo chileno enfrenta a un inglés.

Los equipos se presentarán así:

Ingleses: Riddell, Fraser, Bartelot, Harris, Lawson, Ritte, Fox, Steer, Marmillan Hudson, Stevens, Hiffer, Wright y Jones.

Chilenos: H. Rojas, S. Pérez, Duchesne, J. Rojas, N. Rojas, Nerón Child, Aldunate, Lira, Sterling, Ayala, Jones, Alvarado, Cor-

ESGRIMA

Campeonato de esgrima de Santiago

En vista del gran número de inscritos, y a pedido de varios aficionados, el Audax Italiano acordó postergar la eliminatoria de sable para el Domingo 12 de Setiembre.

Para este campeonato entrarán a disputarse los siguientes premios: Félix Corte, Emilio Cintolessi, Fratelli Castagnetto, La Gaceta de los Italianos, Humberto del Favero, Orlandina Hnos., Simonetti y Fossatti, Nino Brusadelli, etc.

El Club organizador ruega encarecidamente a los señores aficionados inscribirse a la brevedad posible, pues las inscripciones se cerrarán el 31 de Agosto a las 12 de la noche.

Las inscripciones se reciben diariamente de 5 a 7 de la tarde y los días Martes, Jueves y Sábado de 9 1|2 a 10 1|2 de la noche, en la secretaría del Audax Italiano, San Isidro N.º 92.

ATLETISMO

Centro Deportivo "Atlántida"

EL TORNEO ATLETICO DE HOY

A las 8.30 A. M. se verificará en los Campos de Sports de Ñuñoa el 4.o torneo de la temporada organizado por este club a base del siguiente programa:

200 metros planos, 800 metros planos, salto largo, lanzamiento de la bala, 10,000 metros planos, 3,000 metros marcha y posta 4x100.

CENTRO ATLETICO "LOS VIEJOS"

A las 3 P. M. de hoy, en el Parque Cousiño, se realizará una prueba sobre 5,000 metros para los socios de esta institución. De acuerdo con los reglamentos de este club sólo podrán participar los atletas de más de 38 años.

A continuación se llevará a efecto un concurso de volantines.

Nueve rivales se encontrarán hoy en la «Polla de Potrancas»

Todo depende del tiempo, que en el instante en que esribimos nuestra crónica se presenta amenazante, para que la reunión alcance el mismo éxito de las anteriores con que se ha iniciado la temporada clásica. Así lo hace esperar la atracción del programa y el hecho de disputarse la Polla de Potrancas, el segundo de los grandes clásicos destinados a los tres años.

Como decíamos en nuestro comentario del Viernes, si gran interés despertó la Polla de Potrillos, mayor es el que ofrece el encuentro de las hembras, ya que si bien se destaca Kurichana, lleva la hija de Turin serias y peligrosas enemigas en Mary Pickford, Damassin y Nirvana.

La ganadora del Cotejo y Comparación hace su rentreo en las pistas, prestigiada con toda su honrosa campaña de dos años, triunfos que le valieron para clasificarse como la mejor potranca de su generación.

En efecto esas victorias, hablan muy en alto de las bondades de la pensionista de Polanco, que hoy reaparece con sobresalientes aprontes. Hasta hace un mes, la valiosa recompensa parecía estar a merced de la defensora de los colores del señor Estanislao Anguita, pero las últimas performances de Mary Pickford han hecho destacarse a la hija de Altanero como rival con posibilidades de batir a la ganadora del Comparación. Así también lo hacen pensar los aprontes de la pupila de Vim, que no pueden ser más recomendables.

KURICHANA, FAVORITA DE LA CATEDRA. — MARY PICKFORD Y DAMASSIN, SE DESTACAN COMO LAS ENEMIGAS MAS SERIAS DE LA HIJA DE TURIN.— EL RESTO DEL PROGRAMA ES DE INTERES.

Damassin, que viene de abandonar la categoría de perdedores, es otra de las candidatas de prestigio, pues desde luego por algo es propia hermana de Digno. Su tardía salida de no ganadores, no significa nada, pues viendo su ecurie que no se desempeñaba bien en pista pesada, aguardó el día en que ésta estuviera en buenas condiciones. Y triunfó a entera voluntad sin emplearse un solo instante.

Nirvana, la cuarta enemiga de títulos, es digna rival de las anteriores y la distancia será una ventaja que favorecerá incuestionablemente a la hija de Olascoaga.

Mantua, no debe abandonarse. La hija de Burgomaster puede resultar la sorpresa de la carrera, pues su apronte del Jueves, 1,600 metros por la arena en 1.46, es muy recomendable.

Ismenia, la ganadora de El Debut, sería otra de las aspirantes, que pudiera sorprender a la cátedra.

En cuanto a las otras,, bien poca, por no decir ninguna es la opción que llevan y van más que todo en calidad de coristas.

Resumiendo, nuestro pronóstico es Kurichana ganador, Mary Pickford y Damassin placées.

La reunión se iniciará con el Premio Calcumilla, handicap sobre 1,100 metros.

Aquí, Artagnan, Tronador, Lanzafuego y Anémona, resultan ser las cartas de más créditos.

Nuestras preferencias están por Artagnan, que en reuniones pasadas fué segundo de Tronador, impresionando favorablemente su carrera. Para los otros dos lugares, recomendamos a Lanzafuego y Anémona.

La segunda carrera sobre 1,500 metros, está reservada a productos de tres años que no hayan ganado.

La presencia de Jellicoe, nos ahorra mayores comentarios para optar por el hijo de Alum para el primer puesto, ya que su figuración en la Polla y luego después sus aprontes en la semana, lo señalan hoy como el ganador indicado.

Condamné es nuestro candidato para el segundo puesto y Puñalada para el tercer lugar.

Pronóstico de la Prensa

En conformidad a lo acertado en la última reunión, los diarios y revistas de la capital, que dan pronósticos para ambos hipódromos, ocupan la siguiente situación:

CLUB HIPICO

		G.	P.
1.º	"Los Tiempos"	6	20
2.º	"Las Ultimas Noticias"	5	20
3.º	"La Huasca"	5	18
3.º	"El Diario Ilustrado".	5	18
5.º	"La Nación"	4	18
6.º	"El Mercurio"	3	20
7.º	"El Brujo"	0	14

HIPODROMO CHILE

		G.	P.
1.º	"El Brujo"..	3	15
2.º	"Los Tiempos"..	2	17
3.º	"Las Ultimas Noticias"	2	15
4.º	"El Diario Ilustrado"	2	11
5.º	"La Nación"	1	18
6.º	"El Mercurio"	1	13
7.º	"La Huasca"	1	9

APRECIACIONES Y PRONOSTICOS. — RESUMEN DE LOS TRABAJOS EFECTUADOS EN LA SEMANA.— PROBABLES MONTAS Y COMPETIDORES.— ALGUNAS OPINIONES DE LA PRENSA.— OTRAS NOTICIAS.

Ocupa el tercer lugar en el programa el Premio Constant, prueba condicional sobre 1,400 metros.

El lote de anotados, que alcanza a 15, no sobresale por la bondad de los competidores, siendo Metrenquil, Bandera Roja y Los Andes, los más dignos de considerarse, debiendo buscarse entonces entre ellos el ganador.

Nosotros sufragamos por Bandera Roja para el primer puesto; Metrenquil y Los Andes, placees.

La prueba que viene a continuación es de análogas condiciones que la anterior, eso sí que el lote de ésta es muy superior al de aquélla.

Pértigo, Laird, Cartilla y El Catorce, habrán de disputarse el favoritismo del público, sufragando nosotros por Laird para el primer puesto, que a 49 kilos, pues descargará, se destaca con gran opción. Pértigo y El Catorce, quedan señalados para el segundo y tercer puesto, respectivamente.

Toca disputarse a continuación del clásico, el Premio Critic, handicap de velocidad y en el que no se necesita buscar mucho para dar con el ganador. En efecto, Buen Día ha caído a un peso excesivamente cómodo, que le permitirá aumentar en $ 3,500 más su haber. Sufraganios por él, encomendándoles los otros puestos a Leoncito y Oligarca, respectivamente.

El handicap de fondo que viene en seguida, resulta ser una de las pruebas más atrayentes del programa, pues ha reunido un lote de 10 enemigos, entre los que figuran varios con opción a ganar.

Entre éstos, Janus y Bandazo sobresalen, y serán ellos los que cuenten con mayores partidarios ya que sus últimas performances los hacen sobresalir sobre el resto de sus enemigos.

Como Janus se ha revelado como un espléndido elemento para las pruebas de fondo y conserva el estado sobresaliente que le valió para adjudicarse dos triunfos consecutivos, nos embarcamos con él para el primer puesto, reservándole los otros restantes a Bandazo y Guau.

La prueba de clausura, handicap sobre una milla, ofrece el interés de ver reaparecer al crack Sin Sabor, pero como se trata de una rentrée prescindiremos en esta oportunidad de él, para ganador, asignándole sólo el segundo lugar.

Nuestras preferencias están por Straggler para ganador, que el Domingo pasado produjo una recomendable performance rematando tercero detrás de Tibidabo y Matachín. El tercer placé se lo reservamos a Facundina.

RESUMEN

1.a Carrera.- -Artagnán, Lanzafuego y Anémona.

2.a Carrera.—Jellicoe, Condamné y Puñalada.

3.a Carrera.— Bandera Roja Metrenquil y Los Andes.

4.a Carrera.—Laird, Pértigo y El Catorce.

5.a Carrera.—Kurichana, Mary Pickford y Damassin.

6.a Carrera.—Buen Día, Leoncito y Oligarca.

7.a Carrera.—Janus, Bandazo y Guau.

8.a Carrera.—Straggler, San Sabor y Facundina.

GANADORAS DE LA POLLA DE POTRANCAS, DESDE SU FUNDACION HASTA EL AÑO ULTIMO

Año	Nombre	Padre	Madre	Distancia	Tiempo	Jinete	Propietario
1907	Graciela	Rodilard	Telus	1,700 mts.	1.55 4|5	E. Michaels	A. Silva S.
1908	Irlanda	Royal Oak	Her Majesty	1,600 mts.	1.44 4|5	L. Araya	H. Urzúa
1909	Alhajita	Gonin	Alhaja	1,600 "	1.42 1|5	C. Gray	C. Almendro
1910	Reverie	Gonin	Sombrilla	1,600 "	1.45 3|5	D. Reyes	Oro y Azul
1911	Vidalita	Oruro	Arrogancia	1,600 "	1.41	M. Soto	J. L. Walker
1912	Sofisma	Orán	Kermesse	1,600 "	1.42	L. Orellana	Limited
1913	Rajh	Orán	Morfina	1.600 "	1.41 2|5	C. Gray	Limited
1914	Banderola	Etolo	Alarma	1,600 "	1.41 2|5	P. Rebolledo	I. Yáñez
1915	Dorama	Celso	Neva	1.600 "	1.38 3|5	J. M. Baeza	El Record
1916	Salmodia	Sir Samuel	Chacrita	1.600 "	1.40	E. Michaels	E. N. Cox
1917	Sapientía	Olascoaga	Farabutti	1,600 "	1.41 3|5	J. Salfate	Miraflores
1918	España	Melbourne	Jimena	1,600 "	1.47 2|5	M. Pérez	T. Hurley
1919	Fideline	Flo	Fate II	1,600 "	1.38 2|5	A. Molina	Independencia
1920	Bambalina	Siberien	Brigitte	1,600 "	1.39	J. Oregón	A. Gatica
1921	Flapper	Olascoaga	Azara	1.600 "	1.37 1|5	A. Molina	J. Besa
1922	Honoria	Brulesco	Gricelidis	1,600 "	1.39 2|5	J. Oregón	I. Baltra
1923	Bricole	Mustafá	Bravata	1.600 "	1.42	R. Hernández	R. Gatica
1924	Mucha Pena	Pibe	Chicana	1,600 "	1.37 3|5	J. M. Baeza	Los Cardos
1925	Frida	El Tango	Fine Rose	1,600 "	1.43 4|5	E. Rebolledo	G. Angulita

Con sólo $ 170

puede Ud. adquirir una rica

Máquina de Coser Alemana

de marco, con tapa, garantizada.

OFRECEMOS:

A PRECIOS EXCEPCIONALES

nuestras acreditadas marcas de

MAQUINAS DE COSER
LA REINA
LA PRECISA
LA PRECIOSA
LA SELECTA
LA VERITAS

"MUNDLOS" "ORIGINAL VICTORIA

de lanzadera y bobina.

Bordan, deshilan, zurcen, cosen para adelante y para atrás

Sin necesidad de piezas auxiliares

AL CONTADO Y CON FACILIDADES

A JACOB Y Cía.
ESTADO 48

HIGIÉNICO
especial
JABÓN HIGIÉNICO
Es mi Jabón
FABRICANTES
Cía INDUSTRIAL - Santgo

El Pastel sin nombre

¿COMO LO LLAMARIA USTED$

No olvide que la ROYAL BAKING POWDER Co., graciosamente pone a disposición de los consumidores de los afamados POLVOS ROYAL para hornear

$ 6,300

distribuídos en 150 PREMIOS para los mejores nombres. Ud. debe enviar inmediatamente el nombre que le parezca más apropiado y quién sabe le caiga en suerte obtener

EL GORDO DE $ 1,000

Haga usted el pastel, pruébelo, y envíenos el nombre solamente. No nos mande el pastel.

Los nombres tienen que llegar A MAS TARDAR EL 31 del presente, fecha en que se cerrará definitivamente el concurso, según acuerdo de los fabricantes de la LEVADURA ROYAL.

Si no ha enviado Ud. solución, hágalo ahora mismo, a

GRACE y Cía., Chile, S. A.

CASILLA 14-D —:— SANTIAGO - CHILE

CLUB HIPICO —:— Domingo 29 de Agosto de 1926

PRIMERA CARRERA, A LA 1.30 P. M. — Premio: CALCURNILLA. — 1,100 metros. — Para ganadores de $ 15,000 o más. — Handicap. — Inscripción: $ 35. — Premio $ 3,500 al primero.

PREPARADOR	DUEÑO	NOMBRE	PESO	EDAD	SANGRE	PADRE	MADRE	TRAJE DEL JINETE	JINETE PROBABLE
J. Chamorro	J. Chamorro	1 **Palestro**	58	4	F	Pasteur	Grisette	Rojo, alam., cuello, p. y g. oro.	L. A. Zamora
P. Polanco	Palermo	2 **Zapatilla**	57	5	F	Brazil	B. Berry	Amarillo, braz. y gorra solferino	J. M. Baeza
J. Vaccaro	Flemington	3 **Brocatelle**	56	5	F	Calvito	Bravata	Celeste cruz y alls. negros, g. clt	L. González
A. Luna	P. Buratovic	4 **Alnero**	55	5	F	Altanero	VVain	Morado, amarillo y verde listado	S. Villanueva
O. Quezada	Botafogo	5 **Artagnan**	55	5	F	Mostafá	Allegiance	Verde y bco., en rds., gorra blca.	E. Rebolledo
C. A. Gómez	L. Fredes	6 **Tronador**	55	5	1/2	Londres	Sin Anteo	Verde m. blancas g. verde	C. Guerra
H. Pérez	Junquillar	7 **Lanzafuego**	52	5	F	Bishop	Chaterbox	Frutilla, alm. y g. azul.	M. Pérez
D. Sandoval	G. Anguita	8 **Mala Nueva**	51	4	F	El Tango	Mala Noticia	Oro viejo cll., pñs. y g. bca.	L. Muñoz
P. P. Cancino	A. Vásquez	9 **Anémona**	48	6	F	Sandridge	Philadelphia	Bca. f. solf. m. bca. solf. g. bca.	J. Guajardo
J. Méndez	F. Ruiz	10 **Foch**	47	6	F	Silverlen	Brigitte	Celeste braz. g. negra.	R. Sepúlveda

SEGUNDA CARRERA, A LAS 2 P. M. — Premio CAPEADOR. — 1,500 metros. — Para tres años que no hayan ganado. — Peso: 56 kilos. — Inscripción: $ 40. — Premio: $ 4,000 al 1.o

PREPARADOR	DUEÑO	NOMBRE	PESO	EDAD	SANGRE	PADRE	MADRE	TRAJE DEL JINETE	JINETE PROBABLE
J. Rodríguez	Victory	1 **Condamné**	59	3	F	Courtisan	Carissima	Blanco b. tricolor.	J. M. Baeza
P. Bagú	Bruno Neff	2 **Puñalada**	57	3	F	Palospavos o	Valenesa	Punzó lunares blanco.	R. Sepúlveda
E. Fuentes	Ebeache	3 **Jellicoe**	56	3	F	Alum	Regina III	Vde. osc. almb. y g. negra.	L. González
J. Ramírez	Justicia	4 **Khan**	56	3	F	Hors Pair	Bellicosa	Rosado banda morada.	R. Olguín
F. Golván	Limited	5 **Kiddow**	56	3	F	Hors Pair	Darusel	Gris perla g. negra.	A. Gutiérrez
P. Polanco	E. Anguita	6 **Ordenador**	56	3	F	Turin	Kupela	Az. mrn. m. y g. solferino.	L. Muñoz
I. Espinoza	Partenope	7 **Pour q. Pas?**	56	3	F	Pibe	Guinea	Verde braz blc. g. lacre.	L. Fuentes
H. Pérez	Junquillar	8 **Roy Sol**	56	3	F	El Pícaro	Javo	Frutilla alm. g. azul borla oro.	M. Pérez
Ig. Yáñez	Ig. Yáñez	9 **Trianon**	56	3	F	Burgomaster	Transmute	Rosado y celeste listado.	No corre
F. Guzmán	Sta. Isabel	10 **L. J.**	54	3	F	Aventurero	Fuga	Solf., celeste vde., en rds., g. slf.	R. Piérola

TERCERA CARRERA, A LAS 2.30 P. M. — Premio: CONSTANT. — 1,400 metros. — Para caballos que no hayan ganado más de 15,000 pesos. — Peso: 58 kilos. — Descargo de seis kilos a los que no hayan ganado más de 10,000 pesos y de 12 kilos a los que no hayan ganado más de 5,000 pesos. — Inscripción: 35 pesos. — Premio: 3,500 al primero.

PREPARADOR	DUEÑO	NOMBRE	PESO	EDAD	SANGRE	PADRE	MADRE	TRAJE DEL JINETE	JINETE PROBABLE
Art. Muñoz	G. Silva	1 **Insecto**	58	5	F	Good Fellow	Sabandija	Azul cruz blanco.	O. Sepúlveda
P. Bagú	Metrenquil	2 **Metrenquil**	58	4	F	Ben	Miss Chile	Plt. lunrs. y g. verde.	R. Sepúlveda
D. Galaz	Izarra	3 **Morokil**	52	5	F	Altanero	Alvy	Bco. estr. verde g. lacre.	A. Aránguiz
H. Pérez	Popeta	4 **Bandera Roja**	50	4	F	Bonnet Rouge	Bonnet Rouge	Moradas, m. y g. blanca.	N. Ramírez
D. Fuentes	R. Pizarro	5 **Melibea**	50	4	F	L. Reason	Oroya	Oro y verde listado.	C. Bravo
Av. Muñoz	Ecuador	6 **Menudita**	50	3	F	Danzig	Sandunguera	Bco. y ngr. listd. y blanca.	O. Lanzoni
J. Ramírez	Los Andes	7 **Los Andes**	46	4	F	Bishop	Pimponia	Bca. f. az. m. bca. b. az., g. az.	C. Guerra
A. Zúñiga	A. Zúñiga	8 **Pif**	46	5	F	Pirapó	Safo	Habano braz. y g. laul.	J. Pinto
E. Emeres	E. Bravo	9 **Voltaire**	46	4	F	Burgomaster	Bretaña	Café y col. list., g. colorada.	No corre
Ig. Yáñez	Ig. Yáñez	10 **Flor de amor**	44	3	F	Antaño	Fleur d'Amour	Rosado y celeste listado.	L. Muñoz
F. Galván	Limited	11 **Jamás**	44	4	A. A.	Oldboy	Agata	Gris perla gorra negra.	N. N.
F. Rojas	J. L. Prain	12 **La Loire**	44	4	F	Altanero II	Mad. Curie	Naranja m. turquesa.	J. Carrasco
D. Sandoval	F. Carvajal	13 **Quinola**	44	4	F	Belfort	Querella	Am. m. am. y viol. list. g. vlt.	R. Rice
U. Duque	S. Hoffman	14 **República**	44	4	F	Julio Cesar	Rosquilla	Celeste y blanco.	L. Torrealba
A. Luna	J. Velasco	15 **Tafalia**	44	4	F	Toya	Troya	Escrlata crzd vde., m. y g. eclt.	N. N.

CUARTA CARRERA, A LAS 3 P. M.— Premio CHULITA.— 1.400 metros.— Para caballos que no hayan ganado más de $ 15.000.— Peso: 58 kilos.— Descargo de 6 kilos a los que no hayan ganado más de $ 10,000 y de 12 kilos a los que no hayan ganado más de $ 5.000.— Inscripción: $ 35. —Premio: $ 3,500 al 1.o

PREPARADOR	DUEÑO	NOMBRE	PESO	EDAD	SANGRE	PADRE	MADRE	TRAJE DEL JINETE	JINETE PROBABLE
P. Polanco	Unión	1 **Pértigo**	55	3	F	Papanatas	Araucanía	Azul am. y rosado list. g. azul.	L. Muñoz
M. Portugués	Río Oro	2 **Batum**	52	3	F	Eclair	Bravata	Azulino gorra negra.	L. Fuentes
F. Guzmán	Santa Isabel	3 **Colambrai**	52	4	F	Scotland's P	Reine D'Or	Solferino celeste y verde en rueda	R. Piérola
Art. Rodríguez	El Oromo	4 **Laird**	52	3	F	Hassard	Alison	Amarilla faja braz. y g. rosada.	L. Torreblanca
E. Polanco	E. Polanco	5 **Cartilla**	50	5	F	Altanero II	Casquivana	Solferino.	R. Rice
H. Pérez	Popeta	6 **Sonata**	50	3	F	Antaño	Sorbone	Morado m. y g. blancas.	No corre
D. Vial	Los Primos	7 **Chanta**	47	3	F	Julio César	Chingola	Rojo faja braz. y cocarda oro.	C. Guerra
P. Bagú	A. Gatica	8 **El Catorce**	46	4	F	Buñuelo	Gatita	Blanco, braz. negros.	R. Sepúlveda
Juan B. Casti	H. Valdés	9 **Gran Jaime**	46	4	F	Marcosol	Viviana	Azulino, braz. y gorra acero.	O. Lanzoni
E. Emeres	J. T. Miranda	10 **Khiber**	46	5	F	G. Stoessel	Amneris	Verde, lunares negros, g. negra.	No corre

QUINTA CARRERA, A LAS 3.30 P. M.— Premio POLLA DE POTRANCAS.— 1,600 metros.— Para potrancas de 3 años, nacidas en el país.— Peso: 54 kilos.— Inscripción: $ 250 en cuatro cuotas: de $ 40 el Lunes 9 de Marzo de 1925; de $ 40 el Lunes 6 de Julio de 1925; de $ 60 el Lunes 1.o de Marzo de 1926 y de $ 110 el Lunes antes de la carrera.— Premio: $ 25.000 a la 1.a, $ 5.000 a la 2.a y $ 2.500 a la 3.a. Además, cada potranca que corra, pagará una cuota de $ 400, que se agregará a los premios en la siguiente forma: 50 o|o a la 1.a, 30 o|o a la 2.a y 20 o|o a la 3.a.

PREPARADOR	DUEÑO	NOMBRE	PESO	EDAD	SANGRE	PADRE	MADRE	TRAJE DEL JINETE	JINETE PROBABLE
J. Celpa	S. Andrés	1 **Damassin**	54	3	F	Campanazo	Damasca	Blanca, estrella y borla verde.	E. Rebolledo
J. J. Munita	J. J. Munita	2 **Glenluce**	54	3	F	Alanés	Sweet Lassie	Naranja, brazaletes azules.	M. Pérez
P. Bagú	A. Soto B.	3 **Ismenia**	54	3	F	Burlesco	Delicada	Verde, m. y g., naranja.	A. Silva
P. Polanco	E. Anguita	4 **Kurichana**	54	3	F	Turin	Ketleness	Azul m. y g. solferina.	P. Silva
J. Rodríguez	Burlesco	5 **Mantua**	54	3	F	Burgomaster	Australia	Lacre, alam. oro g. lacre, coc. oro	V. Jara
D. Vial	Liray	6 **M. Pickford**	54	3	F	Altanero	Swallow	Morado g. negra, borla plata.	L. González
C. Lacalle	Charmer	7 **Nirvana**	54	3	F	Olascoaga	Nallá	Caqui, cuello y puños azul	C. Guerra
F. Galvan	Limited	8 **Viento en P.**	54	3	F	Eclair	La Galera	Gris perla gorra negra.	A. Gutiérrez
R. Cárdenas	Amsterdam	9 **Vigésima 4.a**	54	3	F	Buñuelo	Nagoya	Naranja, lunares y gorra negra.	J. Guajardo

SEXTA CARRERA, A LAS 4 P. M.— Premio CRITIC.— 1,100 metros.— Para ganadores de $ 15,000 o más.— Handicap.— Inscripción: $ 35.— Premio: $ 3,500 al 1.o

PREPARADOR	DUEÑO	NOMBRE	PESO	EDAD	SANGRE	PADRE	MADRE	TRAJE DEL JINETE	JINETE PROBABLE
C. Gómez	P. Paglial	1 **Leoncito**	[illegible]	[illegible]	F	Last Reason	Best Girl	Azul, faja y mangas amarillas	S. Villanueva
P. Polanco	Piloriana	2 **Buen Día**	51	4	F	Last Reason	Dorama	Blanco y oro en ruedas, g. azulina	P. Silva
G. de la Cerda	G. de la Cerda	3 **Fácuo**	47	6	3|4	Faneo	Cuyanita	Rosa seca lunares y g. azul	No corre
E. Rodríguez	R. Urzúa	4 **Macaulay**	46	6	F	Alanés	Lady Symingto	Rojo y amarillo listado	L. Aguilar
J. Madrid	J. Jorquera	5 **Azpeitia**	[illegible]	[illegible]	F	Altanero	Catherinette	Bronce bot. y g. solferino	J. Pinto
C. Lacalle	Charmer	6 **Sally Rose**	[illegible]	[illegible]	F	Campanazo	Estoica	Caqui, cuello y puños azul	C. Guerra
L. A. Benítez	Lampa	7 **Oligarca**	[illegible]	[illegible]	F	El Pícaro	Oligarquía	Guinda seca	R. Sepúlveda
V. Arriagada	E. de Caballeri	8 **Kintreleo**	42	6	F	Last Reason	Chulita	Celeste y colorado por mitad	O. Lanzoni

SEPTIMA CARRERA, A LAS 4.30 P. M.— Premio CYLLENE. — 2.300 metros.— Para ganadores. — Handicap. — Inscripción: $ 50.— Premio: $ 5,000 al 1.o

PREPARADOR	DUEÑO	NOMBRE	PESO	EDAD	SANGRE	PADRE	MADRE	TRAJE DEL JINETE	JINETE PROBABLE
C. Lacalle	Charmer	1 **Charmer**	59	4	F	Alanés	Chela II	Caqui, cuello y puños azul	J. M. Baeza
D. Sandoval	E. Bouquet	2 **Guau**	57	6	F	Olascoaga	Austria	Azul y blanco en r., g. lacre	E. Rebolledo
Alf. González	M. R. Troncos	3 **Janus**	54	4	F	Pilastre	Turpinita	Azul alamares y g. lacre	L. González
I. Yáñez	Ossyris	4 **Bandazo**	[illegible]	[illegible]	F	Tullibardine	Bombe Glacé	Solferino, g. oro	P. Silva
G. de la Cerda	S. Polloni	5 **Malharia**	48	5	F	Pibe	Delfa	Oro braz. y g. negra	L. A. Orellana
Av. Muñoz	Izarra	6 **Echekalte**	46	6	F	Altanero II	Our Lassie	Blanca, estrella verda, g. lacre	L. Muñoz
M. Portugués	Río Oro	7 **Lancetazo**	43	5	F	Last Reason	Kost	Azulino, g. neg., borla oro	C. Guerra
J. Chamorro	J. Chamorro	8 **Jalea**	41	5	F	Burlesco	Delicada	Rojo, alameres, puños y g. oro	O. Sepúlveda
P. Bagú	A. Gatica	9 **Lenine**	41	6	F	Siberien	Picaresca	Blanco braz. negros.	O. Lanzoni
C. Rodríguez	L. Ossa C.	10 **Vancouver**	40	4	F	Marte	Valmont	Verde nilo, g. morada	L. Torrealba

OCTAVA CARRERA, A LAS 5 P. M.— Premio CORACERO.— 1,600 metros.— Para todo caballo que haya ganado más de $ 5,000 en premios. — Handicap.— Inscripción: $ 40. — Premio: $ 4,000 al 1.o

PREPARADOR	DUEÑO	NOMBRE	PESO	EDAD	SANGRE	PADRE	MADRE	TRAJE DEL JINETE	JINETE PROBABLE
J. Cavieres	Nos	1 **Sin Sabor**	62	4	F	Campanazo	Salopette	Azulino	J. M. Baeza
F. Guzmán	Santa Isabel	2 **Paitanás**	54	5	F	Olascoaga	Valsouria	Solf., cel. y verde en r., g. solf.	R. Piérola
M. Reyes	E. Vargas	3 **Straggler**	51	5	F	Stolypin	Intrinsic	Negro cruz y g. verdes	E. Rebolledo
F. Rojas	J. L. Prain	4 **Vaso de Oro**	48	4	F	Osboch	Verge d'Or	Naranja, m. turquesas	C. Guerra
L. Benítez	Lampa	5 **Picazón**	47	5	F	Orwin	Kepta	Guinda seca	R. Sepúlveda
A. Rodríguez	Río Claro	6 **Facundina**	45	4	F	Campanazo	Fuga	Rosada, m. y g. verde	P. Silva
J. Celpa	San Andrés	7 **Mucha Pena**	43	4	F	Pibe	Chicana	Blanco, estr. y g. verde	R. Rice
D. Sandoval	E. Bouquet	8 **Yokoska**	41	5	F	Osboch	Lady Love	Azul y blanco en rueda, g. lacre	L. Muñoz
C. Rodríguez	L. Ossa C.	9 **Vancouver**	40	4	F	Marte	Valmont	Verde nilo g. morada	No corre

PRONOSTICOS DE ALGUNOS DIARIOS Y REVISTAS PARA LA REUNION DE LA TARDE DE HOY EN EL CLUB HIPICO

DIARIOS Y REVISTAS	1.a carrera	2.a carrera	3.a carrera	4.a carrera	5.a carrera	6.a carrera	7.a carrera	8.a carrera
La Nació	Artagnan Lanzafuego Anémona	Jellicoe Condamné Puñalada	Bandera Roja Metrenquil Los Andes	Laird Pértigo El Catorce	Kurichana Mary Pickford Damassin	Buen Día Leoncito Oligarca	Janus Bandazo Guau	Straggler Sin Sabor Facundina
Los Tiempos	Artagnan Lanzafuego Anémona	Jellicoe Condamné Puñalada	Bandera Roja Metrenquil Los Andes	Laird Pértigo El Catorce	Kurichana Mary Pickford Damassin	Buen Día Leoncito Oligarca	Janus Bandazo Guau	Straggler Sin Sabor Facundina
La Huasca	Tronador Lanzafuego Zapatilla	Condamné Jellicoe Puñalada	Metrenquil Bandera Roja Menudita	Pértigo El Catorce Laird	Kurichana Mary Pickford Nirvana	Buen Día Leoncito Oligarca	Janus Bandazo Echekalte	Straggler Picazón Facundina
El Brujo	Lanzafuego Artagnan Mala Nueva	Jellicoe Condamné Por quois pas!	Metrenquil Los Andes Bandera Roja	Laird Pértigo Chanta	Kurichana Mary Pickford Nirvana	Buen Día Leoncito Azpeitia	Bandazo Janus Guau	Vaso de Oro Straggler Yokoska

RESUMEN DE LOS TRABAJOS EFECTUADOS EN LA SEMANA POR LOS COMPETIDORES DE HOY EN EL CLUB HIPICO

1.a CARRERA

PALESTRO

Viernes (cancha de arena) Luis A. Zamora. 400 metros repetidos. La última vez en 25 2|5.

ZAPATILLA

Jueves (arena) Miguel Baeza, 1,000 metros en 1.7 1|5.

ALNERO

Viernes (arena) aprendiz, 700 en 46 3|5.

LANZAFUEGO

Jueves (arena) lo ganó Bandera Roja en la repetición, cubriendo en 25 3|5 los 400 metros.

MALA NUEVA

Viernes (arena) aprendiz, 800 en 52.

ANEMONA

Lunes (Hipódromo Chile) (pista pesada, mano del Club Hípico) montada por un aprendiz, 600 en 39 4|5. Descansó y repitió en 39 1|5.

2.a CARRERA

CONDAMNE

Lunes (pista de carrera) aprendiz, 1,600 metros, a voluntad en 1.46 1|5. Jueves (arena) 1.600, sin gran apuro, en 1.50".

JELLICOE

Jueves (arena) Luis González, 800 en 54 3|5. Descansó y repitió en 50".

KIDDOW

Trabaja en la cancha particular del Limited.

ORDENADOR

Jueves (arena) Luis Muñoz, 700 en 47 1|5.

POR QUOIS PAS?

Jueves (arena) aprendiz, 1.600 en 1.50 3|5.

TRIANON

Jueves (arena) aprendiz, 700 en 45 4|5.

L. J.

Jueves (arena) Rómulo Piérola y Paitanas aprendiz, 1,400 en 1.35"; ganando Paitanas por tres cuerpos.

3.a CARRERA

INSECTO

Lunes (Hipódromo Chile) (pista pesada, mano del Club) Osvaldo Sepúlveda, 600 en 38 2|5. Descansó y repitió 400 en 25 2|5.

METRENQUIL

Viernes (arena) Ricardo Sepúlveda. 1,400 en 1.33 2|5.

BANDERA ROJA

Jueves (arena) Napoleón Ramírez, 400 en 25 3|5. Descansó y repitió 400 en compañía de Lanzafuego, ganando Bandera Roja por un cuerpo en 25 3|5.

MELIBEA

Jueves (arena) aprendiz y Kintreleo Manuel Pérez, 700 en 46 2|5. Iguales.

QUINOLA

Viernes (arena) Raúl Rice, 1,200 en 1.20".

LA LOIRE

Jueves (arena) José Carrasco, 1,400 en 1.34".

4.a CARRERA

PERTIGO

Jueves (arena) Luis Muñoz, 1,400 en 1.33".

BATUM

Lunes (arena) aprendiz y

LANCETAZO

aprendiz, 1,400 en 1.36"; ganando Batum por tres cuerpos.

COLAMBRAY

Lunes (arena) Manuel Vera, 800 en 53". Descansó y repitió en 54. Jueves (arena) Rómulo Piérola, 1,400 en 1.34 4|5.

LAIRD

Jueves (arena) Luis Torrealba, 400 en 25. Descansó y repitió en 36 2|5.

CARTILLA

Jueves (arena) Raúl Rice, 700 repetidos. La última vez en 45 2|5.

CHANTA

Lunes (carrera) Alfonso Silva, 1,400 en 1.32 3|5. Jueves (arena) Carlos Guerra, 1,400 en 1.34 4|5.

EL CATORCE

Viernes (arena) aprendiz, 700 en 45. Descansó y repitió en 45 2|5.

6.a CARRERA

BUEN DIA

Jueves (arena) Pablo Silva. 1,000 metros. Ultimos 800 en 55 2|5.

MACAULAY

Viernes (arena) Luis Aguilar, 700 en 46 1|5. Descansó y repitió en 47 1|5.

EARLY ROSE

Lunes (arena) Carlos Guerra, 1,000 en 1.6 2|5.

KINTRELEO

Véase Mebilea. 3.a carrera.

7.a CARRERA

CHARMER. — Lunes (pista de carrera) Carlos Guerra, 1,600 en 1.43".—Jueves (cancha de arena), C. Guerra, una vuelta en 2.14 3|5. En los últimos 1,400 fué acompañado por Croacia, finalizando a las parejas.

GUAU. — Viernes (arena), Manuel Núñez, 1,000 metros repetidos. La última vez en 1.9".

BANDAZO. — Viernes (arena), aprendiz, vuelta a voluntad en 2.19".

ECHEKALTE.—Jueves (arena), aprendiz, vuelta y 200 metros en 2.31 2|5. Primera vuelta en 2.15 3|5. Ultimos 1,400 lo acompañó Joroba, ganándole Echekalte por tres cuerpos.

VANCOUVER.—Viernes (arena) Oscar Godoy, 1,400 en 2.36". Descansó y repitió en 1.8 2|5.

8.a CARRERA

PAITANAS. — Jueves (arena) aprendiz, y L. J., Rómulo Piérola, 1,400 en 1.35"; ganando Paitanás por tres cuerpos.

STRAGGLER. — Jueves (arena) Edo. Rebolledo, 1,600 en 1.51".

VASO DE ORO.—Jueves (arena) Armando Calderón, 800 en 50 3|5. Descansó y repitió 800 en 54.

FACUNDINA.—Lunes (arena), aprendiz, 1,400 en 1.34 3|5.—Viernes (arena), Pablo Silva, 700 en 44 3|5.

MUCHA PENA.—Viernes (arena), Edo. Rebolledo, 700 en 46 4|5. Descansó y repitió 700 en 46 dos quintos.

VANCOUVER.—Véase la carrera anterior.

CEPILLO SECO
KOLYNOS

Ataje la Caries destruyendo los Microbios

La caries de los dientes proviene de la acción de los ácidos que los microbios producen en la boca.

Para mantener limpia y lustrosa la dentadura, es necesario destruir los gérmenes nocivos que se adhieren a los dientes, cepillándolos dos veces al día con Kolynos.

Kolynos es un antiséptico infalible. Los microbios no pueden vivir en contacto con él, de modo que este dentífrico protege la dentadura contra la caries e impide que se formen esas cavidades que tanto dolor y malestar causan, y que hasta ponen en peligro la salud del individuo.

Cada tubo de Kolynos contiene crema bastante para 50 días, cepillándose los dientes dos veces al día.

633

CREMA DENTAL
KOLYNOS

"BRUNSVIGA"
CALCULADORA OFICIAL DEL GOBIERNO

IMPOTENCIA, NEUROSIS SEXUAL
El más moderno procedimiento para curarlas.
Pida referencias a
CASILLA 13215

¿QUE SERA...?
ROSENBLITT.

BANCO CENTRAL DE CHILE

ACCIONES CON CUOTAS INSOLUTAS

De acuerdo con los artículos 444 del Código de Comercio y 14, inciso 3.o de los Estatutos del Banco Central de Chile, se venderán en la Bolsa de Comercio de Santiago el 10 de Setiembre próximo, en diversos lotes, 26 acciones de dicho Banco, de mil pesos nominales cada una, que tienen pagado un 40 o|o. Los compradores, además del precio de compra, pagarán al contado, la tercera cuota, de un 30 o|o, y quedarán obligados a pagar la última cuota, de otro 30 o|o, el 28 de Diciembre próximo.

Santiago, 9 de Agosto de 1926.

A. BURR S.,
Gerente General.

NOTA.—Se eliminarán del remate las acciones cuya tercera cuota se pague, con sus intereses, antes del 9 de Setiembre próximo.

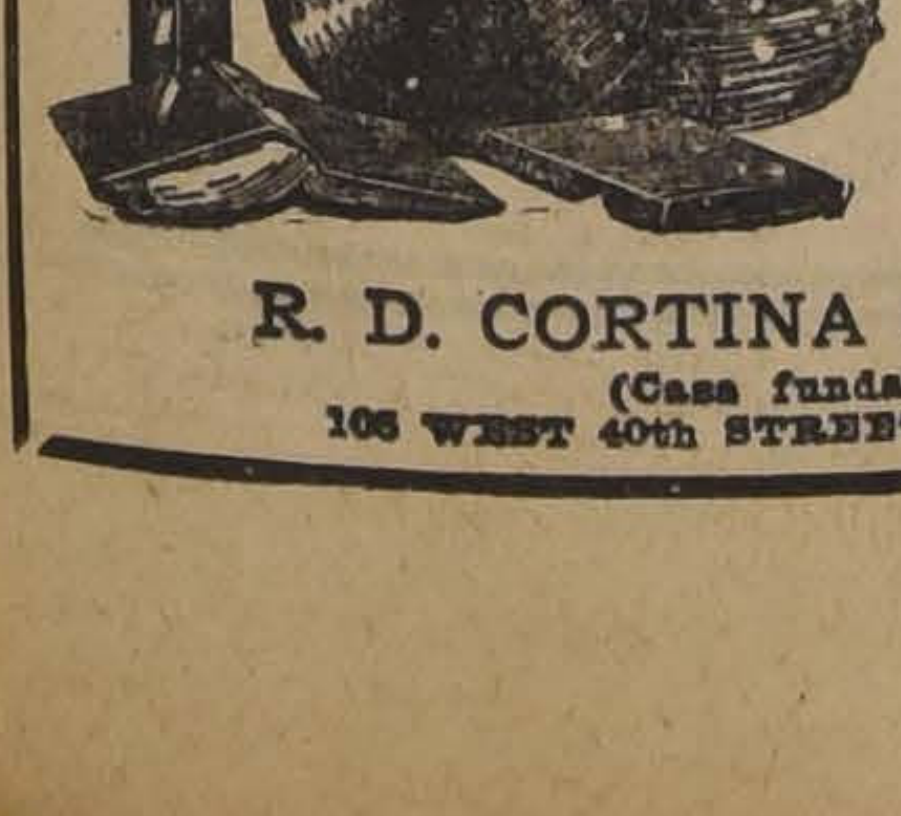

LIBROS DE TEXTO DE CORTINA

Apréndase Inglés, Francés, Español, Italiano, Alemán, pronto y fácilmente por el
Método Cortináfono
El sistema Fonográfico Original para el
Aprendizaje de idiomas
"Imitado por alguno, Igualado por ninguno"
Método que convierte la tarea del estudio en un pasatiempo agradable
Pídanse informes y solicítense agencias.
R. D. CORTINA COMPANY, INC
(Casa fundada en 1882)
108 WEST 40th STREET — NEW YORK CITY

Hipódromo Chile

LAS CARRERAS DE LA MAÑANA DE HOY. — APRECIACIONES Y PRONOSTICOS.

Un interesante programa es el confeccionado para la reunión de hoy en el Hipódromo Chile, constituyendo un verdadero record el número de inscripciones, puesto que en 7 carreras hay 115 animales anotados.

Se abre la reunión con el premio Breas, sobre 900 metros, destinado a 3 años no ganadores, en que son Villita, Moravia, El Diecinueve y Volupté, los que más opción tienen a hacer suyos los 3,000 pesos del premio.

Somos partidarios de Villita, que en su última presentación remató 4.o habiendo partido mal. Los puestos siguientes se los dejamos a Moravia y El Diecinueve.

—Para 4 años y más, no ganadores, es el premio Almahue, sobre 1,400 metros, en que por carreras corridas, se destacan, dentro del modesto lote, Imponente, Pangal, Old Chap, Mano Negra y Voltaire.

Pangal, que viene de caer batido escasamente por El Trece y en que aventajó a Imponente, que hoy es su principal enemigo, nos parece la mejor carta. Para el tercer placé señalamos a Old Chap.

—De muy difícil pronóstico es la 3.a carrera, sobre 1.200 metros, en que figuran anotados 19 animales.

Nuestras preferencias están por Kintamo, que viene de ser buen tercero de Eclicse y Ugombo, y la defensa de los placées se la encomendamos a Décima Tercia y Clarilla.

Sobre 1.200 metros, también, es la 4.a carrera en que las inscripciones alcanzan a 18, lo que equivale a decir que acertar el ganador es cuestión de suerte.

Influenciados por la forma holgada en que Bat se ha impuesto en sus dos últimas presentaciones nos embarcaremos con él, para el primer puesto, asignándole los placées a Zambombo, que carga un peso conveniente y Papirusa, que corrió discretamente el Domingo pasado.

—Bonita carrera es la 5.a, premio Carampangue, sobre 1,200 metros, en que no correrán Artagnan y Anémona que han preferido correr en el Club Hípico.

Fácuo, que por algo ha optado por correr aquí a 58 kilos y no a 47 kilos en el Club Hípico, cuenta con nuestras preferencias y para escoltarlo señalaremos a Palinco, que ha aprontado muy bien, y Kasaba, que va en su tiro.

—El 6.o lugar en el programa lo ocupa el handicap de fondo, sobre 1,900 metros, en que Straggler no cumplirá su anotación.

Las principales cartas de la carrera son Náufrago, Galloway, Fullero, Peña Blanca, Cayumangue y Fronteriza optando nosotros por Galloway, que ha progresado mucho. Para los puestos siguientes optaremos por Fronteriza y Náufrago.

—Se clausura la reunión con un verdadero rompecabezas, sobre mil doscientos metros, en que no correrán Jacobino y Carraca y probablemente La Triste.

No haremos mayores comentarios para decir que nuestras cartas son Flingot, Elita y Gonesse en el orden indicado.

Resúmen

1.a carrera.— Villita, Moravia y El Diecinueve.

2.a carrera.— Pangal, Imponente y Old Chap.

3.a carrera.— Kintamo, Décima Tercia y Clarilla.

4.a carrera.— Bat, Zambombo y Papirusa.

5.a carrera.— Fácuo, Palinco y Kasaba.

6.a carrera.— Galloway, Fronteriza y Náufrago.

7.a carrera.— Flingot, Elita y Gonesse.

HIPODROMO CHILE —:— Domingo 29 de Agosto de 1926

PRIMERA CARRERA, a las 8.45 A. M.— Premio **BREAS**.— Para 3 años, nacidos en Chile, que no hayan ganado.— Peso: 56 kilos. —Descargo de un kilo por carrera perdida en el Hipódromo Chile. —Inscripción: $ 30.— Premio: $ 3,000 al 1.o— Distancia: 900 metros.

PREPARADOR	DUEÑO	NOMBRE	PESO	EDAD	SANGRE	PADRE	MADRE	TRAJE DEL JINETE	JINETE... PROBABLE
Art. Muñoz	R. Barros	1 **Platino**	58	3	F	Stolypin	Boca	Negro y lacre por mitad	L. Fuentes
R. Pastene	F. Santapau	2 **Aseel**	55	3	1|2	Durbar	Sin Antec.	Morado y blanco en r. g. lacre	P. P. Quezada
D. Sandoval	E. Bouquet	3 **Diecinueve**	55	3	F	Buñuelo	Baratija	Blanco y azul en r. g. colorada	M. Núñez
A. Guitienne	E. Fleureau	4 **Capianesa**	54	3	1|2	Lechuguino	Chilena	Oro y lacre en ruedas	G. Valencia
Fed. Godoy	E. Cristi	5 **Cúpide**	54	3	[illegible]	Lechuguino	Alice II	Oro, brazaletes verdes.	F. Fuentes
G. Figueroa	Argentino	6 **E. Volante**	53	3	F	Ugolín	Little Sheeny	Azul, m. gran. braz. y g. azul	L. A. Morgado
E. Rentería	E. Rentería	7 **Maltina**	53	3	F	Jerjes	Minor Ferry	Azul y rosado list., m. azul g. r.	H. Guajardo
C. Quezada	Temporal	8 **Marga**	53	3	7|8	Hasard	Dundrennan	Gris perla y verde en ruedas	R. Alen
A. Guerra	S. Castillo	9 **Pabellón**	53	3	1|2	Sea Blaze	Chilena	Azul y am. a cuad. m. am. g. az.	N. Oteiza
E. Ulloa	Basilea	10 **Turumba**	53	3	F	Alum	Aurífera	Azul, m. negras, g. lacre	C. Santelices
V. Arriagada	V. Arriagada	11 **Astrónomo**	51	3	F	Lord Saunter	Astra	Azul, m. y g. blanca.	O. Marín
F. Godoy	A. Verdugo	12 **Pues si sí**	51	3	3|4	Vici Versa	Santa Ana	Verde estrella y gorra rosada.	R. Olguín
L. Navarro	Tangolaya	13 **Moravia**	49	3	F	Antaño	Moralep.	Amarilla, m. granate, g. verde.	R. Sepúlveda
F. Villa	F. Villa	14 **Villita**	49	3	19|28	Danzig	Costanera	Am., m. am. y lac. list., g. am.	M. Rojas
L. Aracena	G. Kaltwasser	15 **Volupté**	48	3	F	Antaño	Valenciana	Verd. jade, al. c. b. y g. plata.	M. Muñoz

SEGUNDA CARRERA, a las 9.15 A. M.— Premio **ALMAHUE**.— Para 4 años y más, no ganadores. —Peso de Reglamento.— Descargo de un kilo por carrera perdida en el Hipódromo Chile. —Inscripción: $ 15.— Premio: $ 1,500 al 1.o— Distancia: 1,400 metros.

PREPARADOR	DUEÑO	NOMBRE	PESO	EDAD	SANGRE	PADRE	MADRE	TRAJE DEL JINETE	JINETE... PROBABLE
D. Sandoval	D. Urrutia	1 **Montoncito**	60	3	F	Simoun	Avant	Azul y blanco listado, g. lacre	M. Núñez
V. Arriagada	V. Arriagada	2 **Inverosímil**	50	4	3|4	Solalinde	Felícitas	Azul, blancas, blanca.	T. no corra
V. Arriagada	V. Arriagada	3 **Sangre Roja**	59	4	F	Solalinde	Invierno	Azul, m. y g. blanca.	No corre
F. Rojas	J. L. Prain	4 **Pangal**	58	4	F	Pibe	Mala Lengua	Naranja, m. v g. turquesa.	E. Calderón
E. Emeres	E. Bravo	5 **Voltaire**	58	4	F	Burgomaster	Bretaña	Café y lacre listado, g. lacre.	R. Piérola
L. G. Gómez	Siberia	6 **Imponente**	57	4	F	Campanazo	Isolina	Naranja, m. verde.	J. Vergara
A. Castro	F. Amunátegui	7 **Sunna**	56	4	31|32	M. de Rical	Temeraria	Lacre alam. oro, m. l. a. b., g. bl.	V. Fernández
P. Boncerio	Agua Verde	8 **Becerro**	55	4	1|2	Royal Floght	Chilena	Verde nilo, m. verd. b. list., g. bl.	M. Rojas
H. Pérez	Pin Pon	9 **Comaire**	55	4	F	Olascoaga	Comallina	Verde, faja blanca, g. neg. b. oro	L. Fuentes
C. Acosta	Royal Fox	10 **Cornetín**	55	6	F	Mago	Costurera	Oro y azul por mitad, g. azul	P. P. Quezada
I. Espinoza	Partenope	11 **Old Chap**	55	4	F	Olascoaga	Old Lady	Verde, braz. blancos, g. lacre	R. Ubilla
U. Duque	Urbión	12 **Rastra**	55	4	F	Rozno	Bacha	Salmón, m. y g. verde.	A. Jiménez
J. Madrid	Cruz Azul	13 **Vigo**	54	5	7|8	Alanés	Vira	Blanco cruz, y g. azul.	C. Santelices
C. A. Gómez	Arlequín	14 **Vigésima 2.a**	52	4	F	Rigo	Descocada	Punzó lunares y g. blanca.	J. Donaire
J. Méndez	J. Barceló.	15 **Dublina**	51	4	F	Eassy	Gran Bretaña	Amarilla, est. mor., g. amarilla	L. Guzmán
P. Rojas	E. Donoso	16 **Jack Pot**	51	4	F	Last Reason	Empresa	Morada, gorra acero.	No corre
F. Peralta	F. Peralta	17 **Mano Negra**	50	4	F	Last Reason	Meridiana	Rosado, braz. yg. verde	C. Sagredo
S. Rojas	Eberre	18 **Joroba**	47	4	F	Old Boy	Quai d'Orsay	Blanco y azul list., gorra azul	J. Guajardo
A. Zúñiga	A. B. C.	19 **Por si acaso**	47	4	F	Pasteur	Shylass	Colorada, negras, negra.	J. Pinto
D. Yáñez	Al. del Pedreg	20 **Le Bouquet**	46	4	F	Olascoaga	La Petite Fleu	Blanco y guinda p. mitad. g. ver.	J. Rojas
G. Figueroa	Argentino	21 **Vigésima**	46	4	F	Rigo	V. del Mar	Azul, granates, azul.	G. Valencia

TERCERA CARRERA, a las 9.45 A. M.—Premio **TRAIGUEN**. —Handicap.— Para ganadores. — Inscripción: $ 20.— Premio: 2,000 pesos al 1.o— Distancia: 1,200 metros

PREPARADOR	DUEÑO	NOMBRE	PESO	EDAD	SANGRE	PADRE	MADRE	TRAJE DEL JINETE	JINETE... PROBABLE
I. López	E. Molina	1 **Job**	62	7	F	Last Reason	Olita	Azulino cruz y gorra perla	E. Canales
A. Castro	J. Borda	2 **Kintamo**	58	4	F	Altanero	Celsa	Naranja y celst. en r., m. a. g. n.	C. Pombet
Alej. Zúñiga	O. Tagle M.	3 **Peloponeso**	57	5	F	Pibe	Chicana	Esmeralda, m. y g. granate	G. Lira
J. Celpa	San Andrés	4 **Hay que ver**	56	4	F	Pibe	Miss Olga	Blanco, estrella, verde	P. 2.o Rebolledo
J. Madrid	J. Madrid	5 **La Tulipe**	55	5	F	Mustafá	Lauchita	Amarillo lunares y g. morada.	L. A. Orellana
D. Galaz	D. Galaz	6 **Por Merced**	53	4	F	Posseur	Merced	Amarillo, cuello y gorra lacres.	L. Fuentes
D. Vial	E. Dighero	7 **Décima Tercia**	52	4	F	Buñuelo	Inés de Castro	Blanca, azules, azul.	Alf. Silva
F. Peralta	J. Jorquera	8 **Ispahan**	52	6	F	Burlesco	Superiora	Bronce, solferino, bronce.	O. Núñez
A. Huerta	A. Huerta	9 **Grenoble**	51	5	F	Comisario	Lula	Negra, faja y g. cereza.	P. P. Quezada
U. Duque	Urbión	10 **Clarilla**	50	5	F	Constant	Kirkdale	Salmón, manga y gorra verde.	L. A. Torrealba
P. Boncerio	Agua Verde	11 **Cotton Wood**	49	6	F	Alanés	Vira	Verde, blanco y verde, blanca	M. Rojas
C. Gómez	G. Toro	12 **Límasol**	49	4	F	Brazil II	Boheme	Azul braz. ama., g. azul	P. Silva
A. Luna	Vespieres	13 **Zumacal**	49	5	F	Olascoaga	Athis	Azul y oro en ruedas, g. negra	L. Guzmán
M. Jara	Meyerling	14 **Calabazo**	47	4	1|2	Bishop	Chilena	Gris perla y negro a cuadros	R. Olguín
P. Bagú	F. Castro	15 **Bellatrixe**	45	4	F	G. Stoessel	Orchata	Verde, m. café ani. ros., g. mor.	R. Sepúlveda
M. Maldonado	Diana	16 **Idria**	42	4	1|2	Good Fellow	Chilena	Azul, rosadas, oro.	O. Sepúlveda
L. Aravena	E. Hormazábal	17 **Zumbido**	43	4	F	Scarron	Mancel	Naranja, m. y g. violeta.	L. F. Fuentes
P. Rojas	A. Huidobro	18 **Fumada II**	42	4	F	Campanazo	Fille de Jole	Naranja y ver. r., m. nar. g. ver.	J. Pinto
A. Guerra	L. A. Castro	19 **Ravachol**	40	4	F	Hallinton La	Amica	Negro, celestes, lacre.	C. Rosas

CUARTA CARRERA, a las 10.15 A. M.— Premio **LLAUCABEN**.— Handicap.— Para ganadores.— Inscripción: $ 20.— Premio: 2,000 pesos al 1.o.— Distancia: 1,200 metros.

PREPARADOR	DUEÑO	NOMBRE	PESO	EDAD	SANGRE	PADRE	MADRE	TRAJE DEL JINETE	JINETE... PROBABLE
J. Donati	J. Donati	1 **Lacierva**	62	7	F	Marcosol	Queen Mary	Rosada y negro en ruedas	E. Canales
A. Muñoz	L. A. González	2 **Dominó**	59	5	F	Mustafá	Dimity	Oro y neg. en ruedas, g. negra	L. Fuentes
J. Ramírez	Dufour	3 **Bat**	58	5	F	G. Stoessel	Olesa	Verde, luna y estrella blanca.	J. Vergara
E. Polanco	E. Polanco	4 **Zambombo**	54	5	F	Sumbar	Pelusa	Solferino	R. Piérola
D. Yáñez	A. del Pedrego	5 **Achao**	53	4	F	Panguilemu	Monna Vanna	Blanca y guinda p. mit., g. verde	R. Rice
A. Rodríguez	Trianón	6 **Yacaré**	53	5	F	Olacoaga	Donna	Violeta y gris perla listado.	H. Guajardo
R. Ramírez	S. Leiva	7 **Jest**	52	4	F	Alum	Royal Red	Blanco cruz roja, g. granate.	C. Sagredo
J. A. Castro	J. Borda	8 **Jubol**	51	4	F	Altanero	Vinay	Naranja y celst. en r., g. naranja	J. Guajardo
S. Rojas	S. Rojas	9 **Eclicse**	50	5	F	Billy Boy	Bengala	Blanco y lacre en ruedas.	M. Rojas
Fco. Godoy	U. Verdugo	10 **Full**	49	5	A	Falaris	Bonitilla	Verde, est. rosada, g. rosada	F. Fuentes
P. Marchessini	Alexmalva	11 **Papirusa**	48	4	F	Sumbar	Couci	Lila y negro listado.	Alf. Silva
D. Galaz	L. A. Cortés	12 **Kandahar**	47	4	F	Burlesco	Cómica	Oro, verde manzana, negra.	M. Muñoz
U. Duque	S. Hoffman	13 **República**	47	4	31|32	Julio César	Rosquilla	Celeste, g. blanca.	L. Torrealba
E. Rodríguez S	El Desvío	14 **Cocodette**	46	4	F	St. Mead	Chablis	Blanca, g. turquesa	G. Martínez
D. Fuentes	R. Pizarro	15 **Malibea**	45	4	F	Last Reason	Oroya	Oro y verde listado.	P. Silva
M. Jara	Meyerling	16 **Meyerling**	44	4	F	Burgomaster	Mandarina	Gris perla y negro a cuadros	R. Olguín
M. Maldonado	Diana	17 **Polenka**	44	4	F	Marcosol	Andanza	Azul, m. rosadas, g. oro	O. Sepúlveda
P. Bagú	L. Lamollatte	18 **Agua Real**	42	4	F	Eclair II	Agua Santa	Blanco g. neg.	R. Sepúlveda

QUINTA CARRERA, a las 10.45 A. M.— Premio **CARAMPANGUE**.— Handicap.— Para ganadores .—Inscripción: $ 20.— Premio: $ 2,000 al 1.o — Distancia: 1,200 metros.

PREPARADOR	DUEÑO	NOMBRE	PESO	EDAD	SANGRE	PADRE	MADRE	TRAJE DEL JINETE	JINETE... PROBABLE
G. de la Cerde	G. de la Cerda	1 **Facuo**	58	6	3|4	Faneo	Cuyanita	Rosa seca, lun. y g. azul	J. Vergara
J. F. Salinas	Elías Anad	2 **Itch**	54	5	F	Old Boy	Baratura	Café mor. y blan. list., m. c. b.	O. Núñez
A. Luna	P. Buratovic	3 **Alnero**	53	5	F	Altanero II	Vain	Amarillo, morado y verde listado	Alf. Silva
C. Quezada	Botafogo	4 **Artagnan**	53	5	F	Mustafá	Allegiance	Verde y blanco listado, g. verde	No corre
A. Castro	J. Borda	5 **Kasaba**	52	5	F	Pitcher	Olesa	Celeste y nar. en rue., g. naranja	J. Guajardo
R. Pastene	M. A. Benaven	6 **Vagual**	52	5	F	Panguilemu	La Moselle	Azul turquesa, m. oro, g. blanca	L. Fuentes
A. Rodríguez C	El Oromo	7 **Glorious Day**	51	5	F	Olascoaga	Gala Day	Amarilla, faja braz. y g. rosada	L. Torrealba
H. Pérez	Popeta	8 **Bandera Roja**	49	4	F	Ben	Bonnet Rouge	Morada, m. y g. blanca.	L. A. Orellana
P. J. Medina	P. J. Medina	9 **Acuncahuen**	43	4	F	Panguilemu	Santa Fe	Azul oscuro, m. Amar., g. color.	F. Fuentes
P. P. Cancino	A. Vásquez	10 **Anémona**	43	6	F	Sandridge	Philadelphia	Blanca, f. solf., m. bl. s., g. bl.	No corre
Art. Muñoz	A. Sotomayor	11 **Clodia**	45	4	F	Saint Mead	Corchea	Caqui alamares y g. azul	O. Sepúlveda
J. Ramírez	Alnero	12 **Palinco**	44	6	F	Rodillard	Marionette	Blanco lunares y gorra lacres	M. Rojas
R. Ramírez	A. León	13 **M. Vescera**	43	5	F	Burgomaster	Terracotta	Solferino, c. p. y g. negra	J. Pinto

SEXTA CARRERA, a las 11.15 A. M.— Premio **CAMARICO**.—Handicap.— Para ganadores.— Inscripción: $ 40.— Premio: $ 4,000 al 1.o.— Distancia: $ 1.900 metros.

PREPARADOR	DUEÑO	NOMBRE	PESO	EDAD	SANGRE	PADRE	MADRE	TRAJE DEL JINETE	JINETE... PROBABLE
A. Rodríguez	C. Olivares	1 **Náufrago**	58	5	F	Crescendo	Regencia	Solorado oscuro, g. gris	L. González
M. Reyes	E. Vargas S.	2 **Straggler**	56	5	F	Stolypin	Intrinsic	Negro cruz y gorra verde	No corre
F. Peralta	Sin Duda	3 **Galloway**	53	5	F	Alanés	Lady Symingto	Morado, brazaletes y g. azul	C. Pombet
L. Benítez	Binador	4 **Jana**	53	5	F	Brazil	Javo	Terracotta, gorra azul.	Alf. Silva
D. Sandoval	D. Urrutia	5 **Percala**	52	6	F	Pirapó	Shylass	Azul y blanco listado, g. lacre	L. Muñoz
R. Ramírez	R. Ramírez	6 **Fullero**	50	4	F	Altanero II	Franqueza	Azul, c. p. lacre, g. negra	C. Sagredo
C. Morris	A. Fontecilla	7 **Peña Blanca**	49	5	F	Pirapó	Merello	Colorada, cruz turquesa, g. turq.	R. Sepúlveda
J. Cuevas	C. E. Riofrío	8 **Payador**	49	5	F	Pirapó	Culata	Granate, m. lacres, g. rosada	R. Hernández
E. Ulloa	Basilea	9 **Cayumangue**	48	3	F	Olacoaga	Oubliette	Azul, m. negras, g. lacre	M. Muñoz
J. F. Salinas	E. Anad	10 **Omikrón**	45	6	F	E. Tango	Isabela	Café, morado y blanco lis., g. m.	J. Pinto
A. Muñoz	Samo Alto	11 **Fronteriza**	43	5	F	Campanazo	Frontera	Violeta, m. rojas, g. negra.	O. Sepúlveda
E. Emeres	Beyond	12 **Obsequio II**	40	5	F	Estribor	Oblea	Azul, braz. y gorra rosada	J. Carrasco
F. Bernal	A. Vargas	13 **Signorino**	40	5	F	Olascoaga	Donna	Azul, costuras y gorra oro.	L. F. Fuentes

SETIMA CARRERA, a las 11.45 A. M.— Premio **INDIANA**.— Handicap.— Para ganadores —Inscripción: $ 20.— Premio: $ 2,000 al 1.o— Distancia 1,200 metros.

PREPARADOR	DUEÑO	NOMBRE	PESO	EDAD	SANGRE	PADRE	MADRE	TRAJE DEL JINETE	JINETE... PROBABLE
A. Muñoz	Palermo	1 **Jacobino**	56	5	15|16	Burlesco	Anunciadora	Amarillo, braz. y g. solferino	No corre
F. Villa	Olvido	2 **Elita**	53	5	F	Last Reason	Coqueta IV	Frutilla, gorra morada	R. Ubilla
R. Cárdenas	Amsterdam	3 **Fachinero**	53	4	F	El Tango	Farándula	Naranja lunares yg. negra	J. Guajardo
S. Rojas	E. Araya	4 **Gonesse**	52	4	F	Olascoaga	Gonina	Lila lunares lacres	M. Rojas
S. Guerra	S. Guerra	5 **L. George**	52	5	F	Rolando	Divisa	Rosada, c. ne., m. ros. p. n., g. n.	F. Fuentes
R. Pastene	E. Acosta	6 **Picaronera**	52	6	3|4	Constant	Picarona	Negro, m. neg., bl. y lac., g. neg.	R. Piérola
F. Peralta	Temuco	7 **Flingot**	51	4	F	Le Rapel	Silver Lassie	Azul cruz oro, g. azul	L. A. Orellana
I. Espinoza	I. Espinoza	8 **Majadera**	51	4	F	Last Reason	Best Girl	Verde y brazaletes y g. lacres	A. Aránguiz
R. Ramírez	Lo Ortúzar	9 **La Triste**	50	4	F	Osboch	Vidalita	Plomo, lunares y gorra blanca	T. no corra
D. Galaz	D. Galaz	10 **El Godo**	48	5	F	Burlesco	Silene	Amarillo, braz. y gorra oro.	L. Torrealba
A. Luna	El Milagro	11 **Regalada**	48	5	F	Last Reason	Elza	Salmón, lunares negros	L. Guzmán
R. Ramírez	R. Ramírez	12 **Viareggio**	48	3	A.A.	Marte	Ukrania	Azul, eléct., c. y p. lacres, g. ne.	No corre
J. Campos	B. Martínez	13 **Carraca**	47	5	F	Constant	Realidad	Rojo, m. verde y rop., g. roja	No corre
P. Bagú	A. Gatica	14 **Décima 4.a**	47	4	F	Buñuelo	Fleur de Cacti	Blanca, braz. neg., y g. blanca	Alf. Silva
E. Ulloa	Lungarno	15 **Latria**	45	5	F	Last Reason	La Nonita	Gris perla, lunares y g. rojo.	M. Muñoz
D. Yáñez	D. Yáñez	16 **Cipango**	44	5	F	Londres	Estepa	Azul, m. y g. blanca	[illegible]

PRONOSTICOS DE ALGUNOS DIARIOS Y REVISTAS PARA LA REUNION DE LA MAÑANA DE HOY EN EL HIPODROMO CHILE

DIARIOS Y REVISTAS	1.a carrera	2.a carrera	3.a carrera	4.a carrera	5.a carrera	6.a carrera	7.a carrera
La Nación	Villita Moravia Diecinueve	Pangal Imponente Old Chap	Kintamo Décima Tercia Clarilla	Bat Zambombo Papirusa	Facuo Palinco Kasaba	Galloway Fronteriza Náufrago	Flingot Elita Gonesse
Los Tiempos	Moravia Villita Volupté	Pangal Old Chap Imponente	Décima Tercia Kintamo Clarilla	Zambombo Bat Papirusa	Palinco Facuo Kasaba	Galloway Fronteriza Náufrago	Gonesse Flingot Elita
La Huasca	Villita Moravia Volupté	Pangal Imponente Old Chap	Clarilla Décima Tercia Kintamo	Bat Achao Jubol	Facuo Alnero Kasaba	Galloway Peña Blanca Fronteriza	Elita Gonesse Regalada
"EL BRUJO"	Moravia Villita Volupté	Pangal Imponente Old Chap	Décima Tercia Kintamo Fumada II	Bat Achao Jubol	Acun Cahuen Alnero María Vescera	Náufrago Peña Blanca Galloway	Picaronera Gonesse Jacobino

EL REMATE DE AYER

Con una concurrencia numerosísima y con un éxito financiero de primer orden se efectuó en la tarde de ayer en el Tattersall de don Arturo Calvo, el remate de los productos nacidos en 1924 en el haras Quilpué, y en que la mayor atracción la constituía la 1.ª producción del padrillo inglés Royal Alarm.

He aquí el resultado del remate:

POTRILLOS

Ayacucho, colorado, nacido el 25 de Setiembre, de 1924, por Royal Alarm y La Tapera, ésta por Val d'Or y Morna, por Marco; adjudicado en $ 29,000 al Stud Nos.

Groggy, alazán, nacido el 12 de Octubre de 1924, por Royal Alarm y Altair, ésta por Pearl River y Asteria, por Gay Hermit; adjudicado en $ 17,000 al señor Constantino Lacalle.

Piamonte, tordillo, nacido el 7 de Octubre de 1924, por Royal Alarm y Catamarca, ésta por Winkfield's Pride y Ca y Est, y ésta por Bruce; adjudicado en $ 30,000 al señor L. A. Figueroa.

Oxford, alazán, nacido el 27 de Octubre de 1924, por Last Reason y Margot II, ésta por Old Man y Abilene, por Florizel; adjudicado en $ 20,000 al Stud La Peña.

Ultimo Día, colorado, nacido el 2 de Setiembre de 1924, por Last Reason y Meridiana, ésta por Jardy y Magna, por Kendal; adjudicado en $ 24,500 al Stud Piloriana.

Mac. Donald, colorado, nacido el 31 de Octubre de 1924, por Jimmy II y Cautelosa, ésta por St. Wolf y Curieuse, por Bruce; adjudicado en $ 12,200 al señor Juan 2.º Vaccaro.

Mah-Jong, colorado, nacido el 5 de Diciembre de 1924, por Jimmy II y Malilla, ésta por Orange y Maitresse, por Stiletto; adjudicada en $ 8,800 al señor Antonio Peric.

POTRANCAS

False Alarm, colorada, nacida el 10 de Noviembre de 1924, por Royal Alarm y Lunga, ésta por Mimic y Lupulina, por Américo, retirada de la venta, en $ 14,800.

First Alarm, tordilla, nacida el 15 de Noviembre de 1924, por Royal Alarm y Dusting, ésta por Paradox; adjudicada en $ 8,800 al señor Guillermo Anguita.

Sapientísima, tordilla, nacida el 5 de Setiembre de 1924, por Royal Alarm y Sapientia, ésta por Olascoaga y Farabutti, por St. Simonmimi; adjudicada en $ 34,000 al señor Luis A. Figueroa.

Maggie, mulata, nacida el 21 de Setiembre de 1924, por Jimmy II y Coqueta IV, ésta por Your Magesty y La Niña, por Kendal; adjudicada en $ 8,500 al señor R. Díaz.

Maroma, negra, nacida en 30 de Noviembre de 1924, por Ben y Renée, ésta por Mead y Olga II, por Sucoth; adjudicada en $ 7,200 al señor Fernando Peralta.

Wembley, colorado, nacida el 21 de Octubre de 1924, por Royal Alarm y Dimity, ésta por Mintagon y Dim, por Grey Friars; adjudicada en $ 19,000 al Stud Jam.

DE DIVERSAS PROCEDENCIAS

Papao, por Pibe y Cocarda, adjudicado en $ 4,000 al Stud Exito.

Nivoso, por Altanero II y Harldelle, adjudicado en $ 6,700 al señor Antonio Peric.

Promedio de los hijos de Royal Alarm	$ 21,800
Promedio por potrillo	20,214
Promedio por potranca	15,383
Promedio por producto	17,484

Dickson, Winors & Co. Ltda.
BLANCO 1284
VALPARAISO
Acaban de recibir:
Tornillos "Nettlefolds".
Pernos para cocinas.
Pernos para coches.
Pernos exágonos.
Lavaplatos, enlozados y galvanizados.
Alambre galvanizado para escobas.
Cucharas, Tenedores, Cucharitas "Dixon".
Candados de fierro
Tela de alambre, estañada.
Tela de alambre, negra y galv.
ACEITE LINAZA GENUINO
COCINAS ECONOMICAS
Y UN SURTIDO DE MERCERIA EN GENERAL
29.-A.

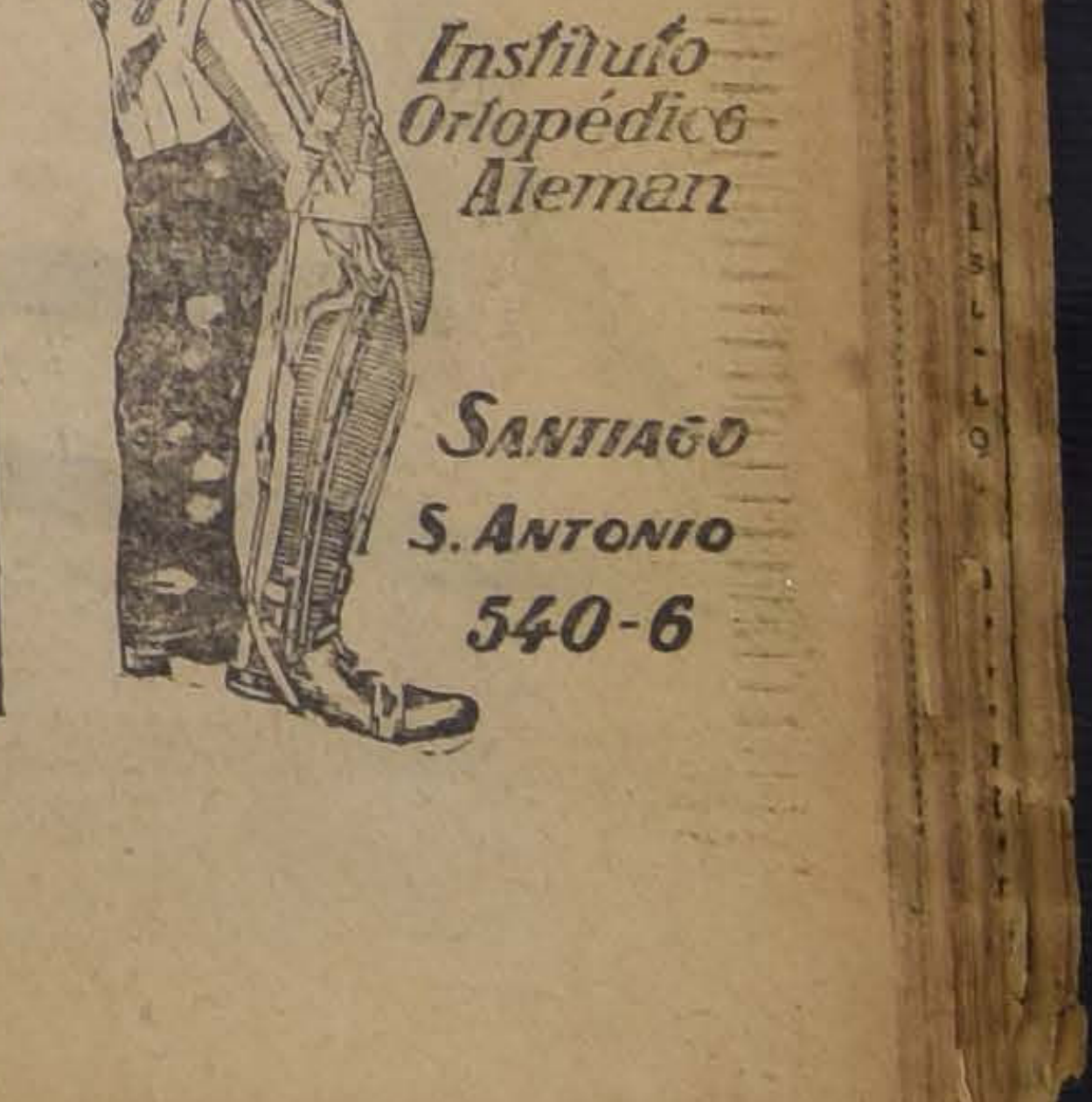

LOS CHINOS DEL FUMADERO DE LA CALLE FRANKLIN

CONTINUAN EN LA SECCION DE SEGURIDAD

En nuestra edición de ayer dimos que de orden del juez sumariante señor Villagra habian quedado detenidos los chinos Ling Iü y Ly Chiong, el primero dueño del negocio de pensión de la calle de Franklin donde el último se dedicaba a las delicias de sorber opio...

En cuanto al chino leon Boon fué puesto en libertad, pues afirmó que no era partidario de esta droga sino sólo del cigarrillo habano.

En la tarde de ayer el juez señor Villagra siguió conociendo de las incidencias de esta causa.

El sumario a que dió origen el allanamiento del fumadero de opio de la calle de Franklin que logró despertar interés en el público sigue en el mismo estado, pues los chinos continúan detenidos.

Ha quedado establecido por las declaraciones de los mismos chinos que solo Ly Chiong era el que fumaba opio y que se encontraba en contacto con los paraisos artificiales de la droga famosa.

Este chino que es comerciante y que generalmente reside en el puerto de Arica, había adquirido para su uso personal un poco de opio a bordo de un vapor inglés surto en ese puerto, pues no puede prescindir de su uso ya que la droga heroica le permite olvidar las tristezas de la vida presente y engañarse a sí mismo con una felicidad artificial.

"BRUNSVIGA"
CALCULADORA OFICIAL DEL GOBIERNO

PAPEL IMPRENTA
ofrecen por fardos 10 resmas.
CARIOLA Y CIA. —Calle Exposición 170 — Teléfono Estación 205
PAPEL IMPRENTA

FUNDOS
— NUEVAS E IMPORTANTES ORDENES —

$ 855,000 REGIO FUNDO AL ORIENTE Y A POCOS MINUTOS DE SANTIAGO, 170 CUADRAS, 130 PLANAS BIEN REGADAS 81 alfalfadas con Provence, de migajones profundos sobre ripio permeable, explotados con gran éxito en lechería, pastería, engordas, cultivos intensivos y en una GRAN PLANTACIÓN FRUTAL DE 50 CUADRAS cultivadas también agrícolamente; esparragueras, etc. Además, faldeos y cerros sembrables, pastosos y para crianzas. Magnífica casa con linda vista, agrados y toda clase edificios. Autobús, autocamiones a la puerta por excelentes caminos. Deuda Caja $ 350,000. Fundo bien tenido, sin un metro perdido, en plena producción, y se recibe también en parte de precio propiedad urbana en Santiago.

$ 500,000 INMEDIATO A VICTORIA, 2,000 HECTAREAS, 700 PLANAS DESCANSADAS explotadas en siembras y el resto de faldeos suaves muy pastosos, abrigados, especiales para crianzas, y en parte con importante montaña explotable habiendo, entre otras maderas, 100,000 PULGADAS DE RAULI. Muy bien cerrado y dividido. Espléndidas casas y edificios. Uno de los mejores fundos en su Zona y se ofrece en el precio, inferior al comercial, de sólo $ 250 hectárea.

$ 360,000 EN ROSARIO, 500 HECTAREAS, 146 PLANAS bien REGADAS, gran parte de migajón; cerros y faldeos muy pastosos con leña explotable. Productiva VIÑA DE 15 HECTAREAS. Buenos cierros. Muy buena casa, huertos, hortalizas, establos, galpones, bodega de primera clase. Silo, etc. Ocasión por su gran rentabilidad.

$ 190,000 A UN PASO DE CURACAVI, 1,188 HECTAREAS de planes y lomajes suaves con parte regada. Suelos para todo cultivo explotados en siembras, engordas, crianzas, leñas, etc. Bien cerrado y dividido. Huerto frutal. Plantaciones. Buena casa con comodidades y toda clase edificios. Fundo valorizable y se traspasaría un ventajoso contrato de arriendo de otro colindante.

ALFREDO TAGLE RODRIGUEZ
CATEDRAL 1137 — CASILLA 3132

Los dramas de la miseria

UN HOMBRE QUE MUERE DE NECESIDAD EN LAS PUERTAS DE LA CAPITAL

En la mañana de ayer se dió cuenta a la Sección de Seguridad que había sido encontrado el cadáver de un pobre diablo en la calle de 12 de Febrero de la comuna de Yungay.

Según las primeras investigaciones de la policía se trataba de Santiago Arteaga, anciano como de 65 años de edad que vivía en una de las casas de esa calle.

La historia de este pobre hombre es todo un drama y aun más, porque alcanza los tristes caracteres de la tragedia.

Parece mentira que en los alrededores de una ciudad como Santiago, la capital de la República, pueda un hombre morir de necesidad, pues no sólo carecía de abrigo sino también de alimentos.

Falleció, pues, en el mayor de los abandonos y lejos de la obra protectora de las instituciones de caridad.

He aquí en pocas líneas relatado todo este drama de miseria.

EN LA CASA DE LA CALLE DE 12 DE FEBRERO

Siempre se le veía al frente de una casa ruinosa s|n, ubicada cerca del camino del Carrascal.

Allí estaba al cuidado de una pequeña quinta, pero sólo tenía un cuarto para tender sus huesos decaídos por la edad.

Cuando calentaba el sol salía a la calle que cuenta con un escaso movimiento, como que está ubicada en una de esas poblaciones sin vida que se han levantado en la parte poniente de la comuna de Yungay.

Y cuando muy a lo lejos pasaba por allí un pasajero, lo que ocurría muy rara vez porque esa es una calle cerrada, tendía sus manos para que se le diera una moneda cualquiera.

Sin embargo, de vez en cuando pasaba por ese sitio un panadero quien le dejaba unas cuantas marraquetas con que saciara el apetito de varios días.

EL HALLAZGO MACABRO

Pero el panadero dejó de pasar en estos últimos tiempos.

El anciano Santiago Arteaga se hallaba enfermo, no tanto por su miseria física como por su escasez de alimentos.

Un vecino que solía de vez en cuando obsequiarle un plato de comida fué ayer en la mañana a la habitación de este paria.

Iba con el objeto de verlo, pues hacía varios días que no se le divisaba por los alrededores y con el fin de ofrecerle algo de alimento.

Pero ya no encontró a Santiago Arteaga, el desgraciado que permanecía cuidando esa quinta, sino solamente su cadáver.

Había muerto de necesidad.

Allí estaba su cuerpo siendo pasto de los insectos y parásitos que se cebaban en sus carnes sin vida y que se alimentaban de quien no tuvo un mendrugo de pan en sus últimos días...

La tragedia no había podido ser mas triste.

Y hoy solo se le comenta, como que es una historia que en Santiago se repite a menudo.

Los apaches del volante

SE APODERARON DE UN CHEVROLET QUE ENCONTRARON EN SAN ISIDRO

Don Eduardo Núñez Guzman, Moneda 630, gobernaba un Chevrolet de la firma Concha, Silva y Cía., máquina que dejó un momento en la calle de San Isidro frente al N.o 153.

A los pocos instantes volvió por el auto y se encontró con la desagradable sorpresa de que había desaparecido.

Fueron inútiles las diligencias que hizo por recuperar el coche, por lo que se vió obligado a denunciar este hurto a la 2.a Comisaría.

Buscó a su víctima en un niño

POR ENGAÑO LO LLEVO AL PUENTE IQUIQUE Y ALLI LO DESPOJO DE SUS ROPAS

A la 8.a Comisaría se hizo el siguiente denuncio que ya obra en conocimiento del juez del crimen de turno y del que se acusa a uno de los delincuentes que buscan a sus víctimas entre los niños.

Según la señora Zoila Bravo de Muñoz, domiciliad en la calle de Santa Margarita N.o 1860, un desconocido por engaño se llevó a un hijito suyo de 7 años de edad llamado Julio.

En el Puente Iquique el desconocido despojó a la pequeña víctima de sus zapatos, sombrero y otras especies.

Gracias a la intervención de algunas personas, el niño Julio pudo dar con su casa.

El delincuente después de haber cometido el robo emprendió la fuga.

En la Avenida de las Encinas lo asaltaron

CULPA A GUARDIANES DE LA POLICIA DE QUINTA NORMAL

En la Avenida de Las Encinas, según noticias recibidas en la Sección de Seguridad, fué asaltado por algunos guardianes de la policía de Quinta Normal don Jorge Rojas Meyer, que tiene su domicilio en los alrededores.

El señor Rojas Meyer recibió algunas heridas de gravedad de parte de sus asaltantes los que emprendieron la fuga.

HABANOS
SELECTOS XXXX
¢80 ¢60
Yo Fumo
REINA VICTORIA

La justicia comprobó la inexactitud de los cargos

ASI LO DEJO ESTABLECIDO EL FALLO DEL PROCESO

Hace algún tiempo se produjo en la calle de Andrés Bello esquina de Gandarillas un incidente en el que intervinieron varias personas.

Según las primeras noticias, los culpables de esas incidencias habrían sido los comerciantes Viterbo y Osvaldo González.

Denunciado el hecho al Juzgado del Crimen de turno que en esa época uo era el 1.o, éste inició el sumario para establecer las responsabilidades del caso.

La causa después de algunos meses se ha dado por terminada con la absolución completa de los citados comerciantes los que comprobaron que en esos hechos no tenían culpabilidad alguna.

En vista del resultado del proceso, el tribunal otorgó los certificados que así lo atestigua a los señores González.

Un accidente desgraciado

UN NIÑO FUE ATROPELLADO POR UN AUTO EN SAN IGNACIO-LAS HERAS

Guardianes de la 6.a Comisaría aprehendieron en calle de San Ignacio esquina de Las Heras al chauffeur Juan Núñez Núñez, por la responsabilidad que pueda tener en el accidente que damos a continuación:

En el mismo sitio indicado atropelló con su auto 4954 al niño Pedro Meneses Ibarra, causándole lesiones de gravedad.

Tan pronto como ocurrió la desgracia, los transeuntes fueron en auxilio de la víctima a la que se condujo momentos más tarde a la Asistencia Pública.

Según las declaraciones de las personas que presenciaron el accidente, este se habría producido por imprudencia de la pequeña víctima.

EL CRIMEN DE LA COMUNA DE MAIPU

LA POLICIA DE ESA COMUNA DETIENE A OTRO INDIVIDUO SABEDOR DE LOS HECHOS

Nuestros colega "Los Tiempos" ha estado informando ampliamente de un crimen ocurrido en la Comuna de Maipú y del que fué víctima un trabajador de esos lugares llamado Luis Cofré.

Este individuo fué encontrado por la policía en tan grave estado que dejó de existir en los precisos instantes en que se hacían los preparativos para trasladarlo a esta capital.

Según la versión dada por Pedro Hernández que se encuentra en la Cárcel, al asesino habría sido un tal Luis Carreras que anda prófugo.

Dice Hernández que en circunstancias que andaban los tres juntos y se dirigían con un chuico de chicha adquirido en un negocio de Pedro Chávez a la casa de una hermana del occiso, el tal Carreros los agredió a cuchillo causándole a él heridas leves, pero a su compañero Cofré tan graves que dejó de existir sin poder exponer lo que le había ocurrido.

En la mañana de ayer, la policía de Maipú que sigue las investigaciones para dar con el presunto autor de este crimen, aprehendió y puso a disposición del Juzgado a un tal Acevedo, quien también andubo bebiendo con los protagonistas de esta tragedia que hasta el momento se presenta un tanto misteriosa.

El juez señor Villagras activa el sumario para establecer si Hernández dice la verdad o tiene participación en la muerte del desgraciado Cofré cuyo cadáver fué remitido a la Morgue.

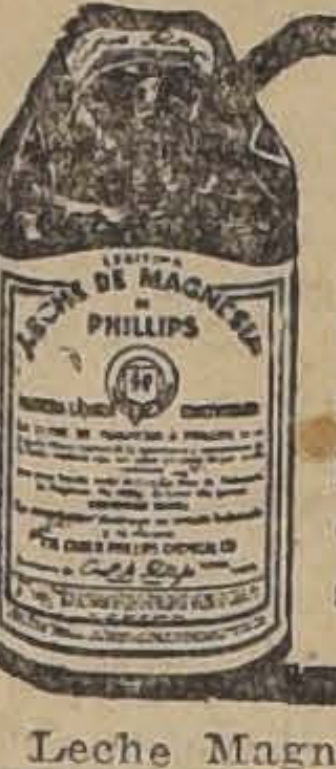

CINCUENTA AÑOS hace que los médicos recetan la Leche de Magnesia de PHILLIPS para la flatulencia, el ardor en la boca del estómago, los eructos agrios, la biliosidad y el estreñimiento. Incomparable para los niños y las personas delicadas. Lo más efectivo para proteger los dientes contra la acidez de la saliva. No reciba substitutos. Pida siempre PHILLIPS.
Leche Magnesia Magnesia, M. R. Base: Hidróxico de magnesia.

:-: SOLO :-:
Con las anilinas alemanas
CORONA, Brauns
TIÑA EN SU CASA
Insita siempre en esta marca.

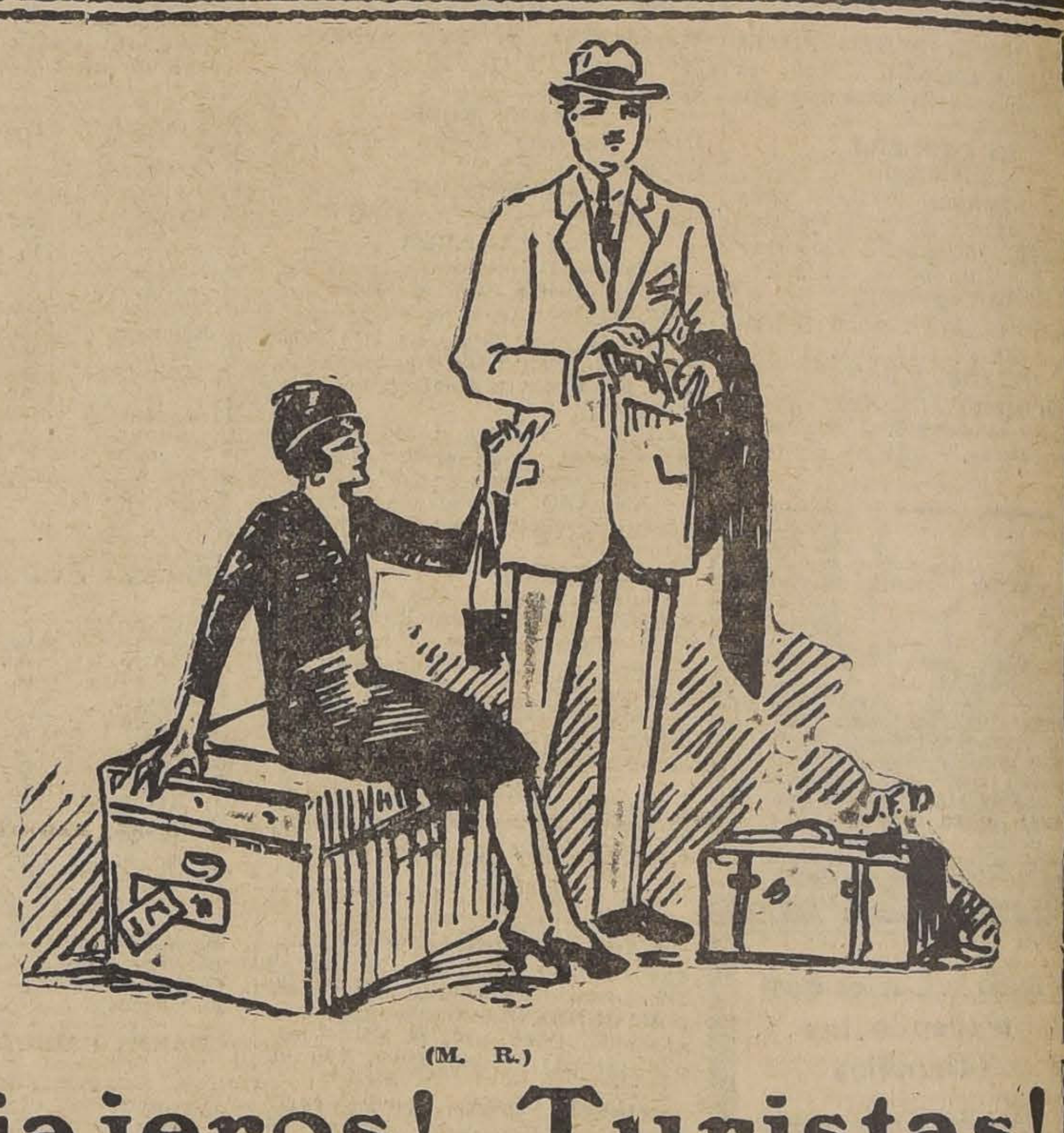
(M. R.)
Viajeros! Turistas!
¡¡LIQUIDACION TOTAL!!
DE TODAS LAS EXISTENCIAS DE CAJAS, MALETAS, MALETINES, BAULES, SOMBRERERAS, BILLETERAS, CARTERAS DE SEÑORAS, Etc., Etc,
DE LA
"Maletería Francesa"
AVENIDA BRASIL 533
(ENTRE CATEDRAL Y SANTO DOMINGO)

GRAN surtido de Cajas y Baules desde	$ 35.—
MALETINES y Maletas de viaje, desde $ 25 y	20.—
BOLSONES para cobradores, en cuero de vaca, desde	13.50
MALETAS Suit-Case de fibra vulcanizada legítima, desde	24.—
MALETAS forma Rusa, en cuero de vaca, desde	70.—
MALETAS Gladstone, en cuero de vaca, cierro fino, desde	120.—
MALETAS Gladstone, en cuero de vaca, cierro forrado, desde	130.—
MALETAS Suit-Case, en suela garantida, desde	115.—
MALETAS necessaires, frascos de cristal, completas, desde	260.—
GRAN SURTIDO de necessaires de doblar, desde	25.—
MALETINES necessaires, cierro de bronce niquelado, desde	155.—
MALETINES necessaires para auto, artículo fino, desde	170.—
SOMBRERERAS para señoras, desde	40.—
CAJAS estilo vienesa, de camarote, listones de aya, desde	90.—
BAULES estilo vienesa, altos, listones de aya, desde	120.—
CAJAS de suela garantida, para camarote, finas, desde	180.—
BAULES de suela garantido para bodega, finas, desde	230.—
CAJAS Ropero de camarote, desde	180.—
BAULES Ropero, forrados en fibra legítima, desde	365.—

Todos estos artículos son fabricados con materiales de primera calidad y cueros garantidos de primera clase.
TODO A PRECIO INFERIOR AL COSTO DE FABRICA
VENTAS por MAYOR y MENOR
NOTA. — Esta Fábrica no tiene Sucursal en el Centro.

PRIMAVERA 1926
PARA LA NUEVA ESTACION EXPONEMOS DESDE MAÑANA
Las Mas Altas Primicias
DE LA MODA FEMENINA:
Sombreros adornados, Hormas, Trajes sastre, Vestidos de calle, Vestidos de soirée, Abrigos, Blusas, Combinaciones, Adornos para Sombreros, Fantasías para vestidos, etc., procedentes de las Casas más afamadas de París.
CASA FRANCESA

AVISOS ECONOMICOS

1.—Avisos judiciales

REMATE.—POR ACUERDO DE LOS interesados, el Viernes 3 de Setiembre próximo, a las 3 1|2 P. M., en presencia de los infrascritos y ante el Notario don Pedro N. Cruz (Palacio de los Tribunales) saldrá a remate la propiedad de gran porvenir situada en la calle de Gálvez N.o 297, esquina de Eleuterio Ramírez de esta ciudad. El mínimum para las posturas será de $ 60,000 al contado. Acto continuo saldrán también a remate los sitios N.os 525 y mitad del 524 de la manzana 43 de la Población "El Carmen", inmediato a la Plaza Bogotá, con lo edificado y plantado, y con una extensión de 360 varas cuadradas. Mínimum: $ 5,000 al contado. Demás bases y antecedentes en la Notaría del señor Cruz.—Narciso Sepúlveda F.—Horacio Passi P. A-30

REMATE JUDICIAL. — EL 21 DE Setiembre próximo, a las 3 P. M., se rematarán ante el 2.o Juzgado Civil de Mayor Cuantía de esta ciudad, las siguientes propiedades: 1.a Sitios y casas N.os 2346 a 2356, de la Avenida Recoleta y N.o 587 de la calle Robles de esta ciudad, mínimum: 18 mil pesos, que se pagarán al contado. 2.a Sitio y casa N.o 575 y 585, de la calle Robles de esta ciudad. —Mínimum: $ 15,000. que se pagarán al contado. 3.a Sitio y casa N.o 565 de la calle Robles de esta ciudad. Mínimum, $ 7,000 que se pagarán al contado. Bases y antecedentes en el juicio "Gorret con Soto". — El Secretario. 30-A

POR RESOLUCION DE 2 DE AGOSto de 1926, del Primer Juzgado Civil, en la quiebra Kleimann, Cuaderno del Tercer Juzgado "Barros con Kleimann", se ha ordenado sacar a remate para el 2 de Setiembre próximo, a las 3 P. M., 172 sitios ubicados en la Población San Pablo, Avenida Lo Aguila, Comuna de Barrancas de este departamento. El mínimum para las posturas por la totalidad de los sitios es la suma de $ 8,000 pagaderos al contado. Bases y antecedentes, Secretaría del 3.o Juzgado Civil, quiebra Kleimann, del Primer Juzgado. Cuaderno ejecutivo "Barros con Kleimann".—J. Vicente Castro, Secretario". A-31

REMATE JUDICIAL. — POR REsolución del señor Juez del 6.o Juzgado de Menor Cuantía, juicio Venturelli con Donoso, remataré el Lunes 30 del presente, a las 11 A. M. en San Joaquín 995, un carretón y cuatro caballos. Pago al contado Arcadio Meza S., Martillero de Hacienda. A—30

2.—Arboles, plantas y semillas (Compra-venta)

ARBOLES FRUTALES, $ 1, NAranjos importados grandes, Vicuña Mackenna 393. 1-S.

CEREZOS CORAZON PALOMA, LImones, naranjos, olivos y muchos otros vende Jardín Vicuña Mackenna 2. 31—A.

ARBOLES TODAS VARIEDADES, realización completa, cualquier precio. Delicias 1859. 29—A

850 PLANTAS CALA VENDESE ocasión. Huérfanos 1182.

ALMACENES DE SEMILLAS, MOrandé 717, recibieron inmenso surtido Petunias gigantes, verbenas, clarines Spencer, gloxinias, bellis monstruosas, claveles americanos, Roygrass, trébol enano. Consulte precios. A—30

POROTOS ROCHA, SIETE SEMAnas, choclos americanos, tempranos, arvejas importadas, completo surtido hortalizas, garantidas. Consulte precios: Almacenes de Semillas, Morandé 717. A—30

3.—Automóviles, afines y accesorios. (Compra-venta y composturas)

GONDOLA REPUBLIC, RECORRIdo Diagonal, permuto por sitio, acepto en pago auto particular, de poco uso. Casilla 961. Vendo con facilidades. A—29

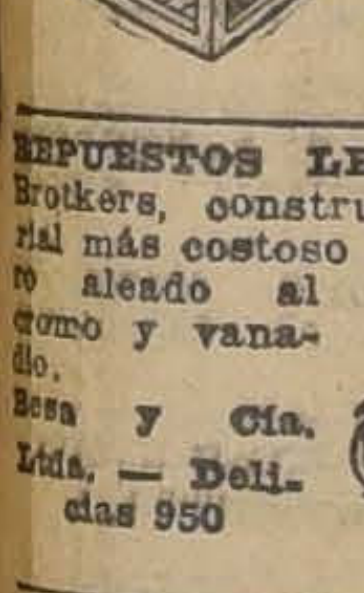

BATERIAS Noack para autos y radio. Reparaciones y cargas. Servicio barato y rápido. — Talleres Primus. Morandé 637 23-Set.

REPUESTOS LEGITIMOS, DODGE Brothers, construídos con el material más costoso y resistente, el acero aleado al cromo y vanadio. Besa y Cía. Ltda. — Delicias 950 23-Set.

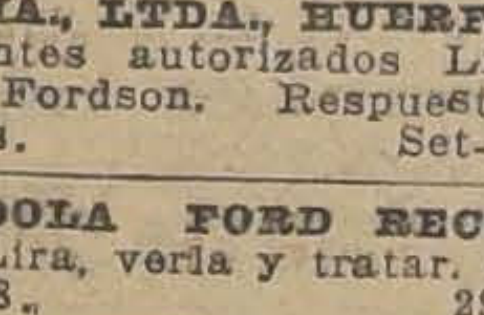

PUELMA Y CIA., LTDA., HUERFAnos 819. Agentes autorizados Lincoln, Ford, Fordson. Respuestos Ford legítimos. Set-21

VENDO GONDOLA FORD RECOrrido Carmen-Lira, verla y tratar. — Maestranza 798. 29A

POR GONDOLA BROCKWAY PERmuto una o dos casitas 5 piezas cada una, pago diferencia. — Vicuña Mackenna 456. 29A

VENDESE AUTO FORD EN PERfecto estado. Inés de Aguilera 1142. 30—A

CAMIONCITO FORD. TOTALMENte revisado se vende de ocasión 1600 pesos. Av. Chile 1054.

AUTO FORD TURISMO BUEN EStado compro. Seminario 345. 29A

DE OCASION COMPRO CHASSI DE auto Ford, último modelo. Dirigirse: Casilla 8059. A—29

COMPRO FORD ULTIMO MODELO Dirigirse de 2.30 a 3. Morandé 283.

CAMION FORD VENDO LIRA 715. 31-A

VENDO CAMION FORD EN PERfecto estado. Robles 486. 29-A

VENDO GONDOLA, 10 DIARIOS. Recorrido Palma. — Independencia 1221. 29-A

$ 4,000 VENDO DODGE CINCO asientos, perfecto estado. Patente este año. Forros todos nuevos. Gorbea 2345.

VENDO CAMION FORD, PRECIO de ocasión, neumáticos Michelín casi nuevos. Verlo y tratar: Avenida Matta 1406, de 12 a 2 P. M. A-30

ARRIENDO CASAS DE UNA Y dos piezas con patios independientes. Independencia 1859. A-30

ARRIENDO O VENDO GONDOLA República, flamante, trabajando en Bascuñán. Almirante Barroso 22.

ELEGANTE AUTO GRAY, POCO uso, precio ventajoso, vendo. Moneda 1320.

ARRIENDO BARATO AUTOMOVIL Paige, especial para familia. — Caupolicán 981. 31-A

VULCANIZACION GARANTIDA. — Teatinos 191. Ocasión véndense forros 875 x 105, con pestaña y ruedas id.

ROYAL CORD BUS
33 x 5 REFORZADO
ESPECIAL PARA GONDOLAS
220 PESOS
donde ORREGO
ALAMEDA ESQ. GALVEZ

VENDO UN CAMIONCITO CERRAdo, especial para cualquier reparto, hasta mil kilos. Precio: $ 1,200. Moneda 2215.

¡OCASION! GONDOLA FORD, EN perfecto estado, con recorrido, véndese. Dirigirse a Casilla 8631.

CAMBIO PATENTE GONDOLA POR de camión carga y vendo carrocería góndola. Rivera 2220. A—30

AUTOMOVIL WILLYS KNIGTH, flamante, véndese. Esperanza 8. A—30

VENDO BARATO GONDOLA FORD, buen recorrido y un auto-camión en perfectas condiciones. Delicias 2474. A—31

VENDO AUTOMOVIL PAIGE, buen estado, garantido, se da a prueba, capota nueva, radiador, para-brisa niquelado. Tocornal 618. A-30

AMORTIGUADORES FORD
A $ 135 juego, colocados, donde Orrego.
ALAMEDA esq. GALVEZ

OCASION: AUTO EN PERFECTAS condiciones vendo. Tratar: Brasil N.o 29.

NEUMATICOS COMPOSTURAS RApidas y garantida, ejecuta. Merced 12, frente Forestal, llegar Plaza Italia.

REPARACIONES RAPIDAS, GArantidas, de góndolas cambio, soldadura eléctrica ejecuta taller Styles y Cía. Mapocho 3155.

BILBAO 195, ESQUINA SAZIE, cambio auto Packard, perfecto estado por sitio alrededor Santiago. 29A

FORD GARANTIZADO, VENDO ocasión, Rengifo 714, 12 a 3. A—31

VENDO OCASION UN CAMION Dodge, en perfecto estado, tonelada: 1 1|2. San Diego 546. 29-A

MOTORES RESORTE Y TODA CLAse de repuestos para automóviles usados se vende muy barato. Molina 556. 11-S.

DODGE COUPE, ELEGANTE, FLAmante, vendo ocasión. F. Correo 5 A—29

GRAN OCASION VENDO FORD turismo dos asientos flamante. R. Soza, Catedral 1257. 5—S.

OCASION VENDO GONDOLA FORD buen recorrido. Catedral 1257. 5—S.

AUTOMOVILES, COMPRA - VENtas. Permuta por propiedades, ricos automóviles; anticipa dinero sobre consignaciones. San Antonio 316. 30—A.

4.—Animales (Compra y venta)

VENDO VACA, TERNERO CHICO. San Ignacio Sur, 103. A—29

COMPRO ZORRO FINO O ECHARpe piel, buen estado. M. Z. Correo Central.

5.—Alhajas, joyas, monedas, etc. (Compra - venta)

JOYERIA
LA ROYAL
ESTADO 56

ALO... No embromes, y tráeme el anillo tan bonito que admiramos ayer en La Royal 18—Set.

NOVIOS! ARGOLLAS DE ORO DE 14 a 18 k. desde $ 30 par, ofrece la Relojería Sportman. San Diego 780. 20—Set.

SIN COMPETENCIA: ESTADO 30.— Relojes Ancla 18 k, $ 145.—Compromisos 18 k., grabados, $ 65 par de 10 gramos. — Cadenas 18 k., $ 6.50 gramo.—**C. Motta.**

6. — Acciones y bonos. (Compra y venta)

ACCIONES COMPRO: AMERICANA de petróleos, Norte Argentino. Santo Cristo. Pencos. Vendo: Tres Puntas.

7.—Aves y pájaros (Compra y venta)

HUEVOS PLYMOUTH, LEGHORNS, catalanas. Criadero Carmencita Echeverría, Delicias 1869 o Quinta Normal, puerta Catedral. 9-S

POLLAS, GALLOS RHODE ISland, Catalanas, Leghorns huevos incubar $ 80 ciento, vendo. Román Díaz 1930 por Irarrázaval.

HUEVOS INCUBAR, CATALANAS, Rhode Island, Leghorn, Orpington, vende el establecimiento avícola "Lo Franco" Carrascal 4601, véngase visitarlo, ver calidad de gallinas, tomar autobús Carrascal, salen Puente frente Mercado.

8.—Avisos varios

LLAMASE

la atención hacia un aviso que se publica en "El Diario Oficial" solicitando casa para la Escuela número 197, de Santiago. 30.-A

FABRICA CHACABUCO 13 PRECIOS INCOMPETIBLES EN BAÑOS Y CALIFONTS 1-Set.

PIDA USTED HOY ESte moderno corsé-faja Salomé y mañana lo recibirá hecho con exactitud a sus medidas. Precio, $ 50. Véanse preciosos modelos en la vitrina. **SAN ANTONIO 98 (desde $ 85).** 4—Set.

APARO MEDIDAS REMONTAS. Brasil 721. A-31

¿TIENE USTED BUEN gusto para vestirse? ¿Es usted exigente? — Sólo podrá satisfacerla el cortador Moret, premiado en París y contratado para esta casa. Maison La Samaritaine.— Santo Domingo 1017. 5—Set.

OPTICA G. Tschumi. — Estado, esquina Huérfanos: cristales bifocales. — Cristales Punktal Zeiss. Precios moderados. S-19

ESTABLOS, COCHERAS, PANADErías recíbese guano, buen botadero. Subercaseaux 510. 29—A

EL SOMBRERO Rosenblitt es el Rey de los sombreros. — Fábrica Nacional de Gorras y Sombreros. **DELICIAS 2636, frente a LIBERTAD. — NAHUM ROSENBLITT.** 25-Set.

VACUUM PARA COCER AL VACIO (capacidad 100 kilos). Importado, casi nuevo, con respectiva bomba.— Véndese: M. P. Casilla 1717. 29-A

SASTRERIA
RETAMALES
PREMIO EXPOSICION 1916

CORTE ELEgante, irreprochable, garantido.—**SAN ANTONIO 340.** 25-Set.

COMUNICACIONES ARREGLADAS Reclame Cortés.

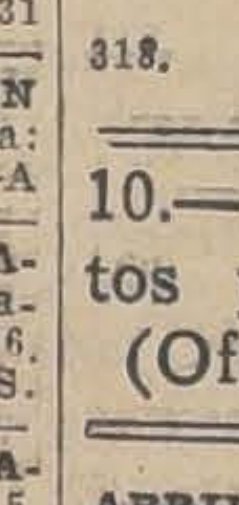

CASA BERSANO
DELICIAS 3247 PLAZA ARGENTINA
PROVISIONES
PROVEEDORES DE FAMILIAS
CUENTAS MENSUALES
318. St. 26

10.— Casas, departamentos y piezas amobladas. (Ofrecidas y buscadas)

ARRIENDO UNA PIEZA AMOBLAda a matrimonio solo. Serrano 625. 30-A

CASAS AMOBLADAS DESDE $ 600 a $ 2,000. Consúltese lista. Bandera 195. 4-S

SEÑORA: ARRIENDA LINDA PIEza amoblada balcones calle. Otra 60 pesos con o sin pensión. San Francisco 454. A-31

ARRENDASE PIEZAS LUJOSAmente amobladas, con todo confort, moderno, a caballeros extranjeros, en casa particular. Ahumada 85. 30-A

ARRIENDANSE MAGNIFICAS piezas amobladas, centralísimas, desde 75 pesos. Esmeralda 636.

ARRIENDO PIEZA AMOBLADA Puente 617. A—29

ARRIENDASE PIEZA AMOBLADA, casa francesa, caballero formal. Santa Rosa 279. A—30

MATRIMONIO EXTRANJERO NEcesita pieza amoblada, prefiere casa extranjera, sin pensionistas, barrio tranquilo. Escribir: Correo 15, Casilla 13103. A—30

PIEZA AMOBLADA CONFORTABLE lavatorio, desagüe, muy central, arriéndase. Bandera 236. A—30

ARRIENDANSE PIEZAS AMOBLAdas para matrimonios, balcones calle. Catedral 1287. 29—A

MATRIMONIO CON UNA NIÑITA necesita dos piezas y cocina con muebles en casa de familia honorable. — Dirigirse: a A. Prat 28. 30-A

ARRIENDO AMOBLADO, BONITO chalet. Vicuña Mackenna F. Correo 5. 31-A

DEPARTAMENTO AMOBLADO, hall, matrimonios o jóvenes. Catedral 3119.

ALQUILO PIEZA AMOBLADA. MAIpú 30. Casa 6.

A MATRIMONIO O CABALLERO de respeto, arriendo pieza amoblada. Catedral N.o 2258. Casa 11. S—1.o

11.— Casas, departamentos y piezas sin muebles. (Ofrecidas y buscadas)

Casas

400 ARRIENDO COMODOS ESPLENdos altos, Andes 2750. 30A

SE ARRIENDA CASITA NUEVA amoblada, estilo colonial, todo en espléndido estado. Verla de 2 a 5 P. M. Bellavista 0497. N-O

CASAS NUEVAS, HUERFANOS, Delicias, Bellavista. Desde $ 320-450. Bandera 195. 30-A

ARRIENDASE CASAS BARATAS. Pedro Lagos 614.

CASA-QUINTA ESPECIAL PARA crianza de aves, $ 500. Bandera 195. 30-A

ARRIENDO COMODA CASA. ECHEverría 995. 31-A

$ 150 Y 320 CASAS NUEVAS, CON todo confort, 1 1|2 cuadra río, Avenida de La Paz 279-A. 1.o-S

$ 70, 120, 135, 160 LINDAS CASItas modernas para matrimonios.— Cité Blanca, única para gente decente por su elegancia y comodidad. Consulte precios y se convencerá que no hay mejores ni más baratas. Tome autobús Salvador, bajándose Lautaro. Avenida Infante 1436. 31—A.

ARRIENDASE CASA MODERNA, nueva, Tarapacá, 767, muy central. Seis piezas, dependencias, terraza. — Baño y cocina instalados, Canon: 400 pesos. Tratar: Agustinas 830, de 10 a 12. 29-A

CASA RESIDENCIAL DE LUJO.— Recién instalada, todo confort, matrimonios ó caballeros solos. Catedral 1261. 9-S.

SE ARRIENDA UNA CASA CON 4 piezas. Pinto 1496. 29-A

$ 300 CASA NATANIEL 190, TRAtar: Rosal 372. 29-A

CASA ALTOS TODA COMODIDAD, hall y dormitorios con parquet. Arriéndase. Verla y tratar: Carmen 115. 29A

ARRIENDASE COMODA CASA Una cuadra Alameda. Llaves: San Diego 132. 29-A

$ 360 ARRIENDASE CASA NUEVA, Herrera 449. 29-A

$ 150, ARRIENDO CASAS CON TOda comodidad. Franklin 550. A—29

100 PESOS, ARRIENDANSE CASItas tres piezas. Cité, Aldunate 1051. A—29

$ 400 SANTA ROSA, 97, PRIMERA cuadra, arriéndase casa siete habitaciones, dos patios, dependencias. — Verla tardes. Tratar: dueño, Compañía 1223, Juan López. 29-A

CASA RESIDENCIAL DE LUJO. — Recién instalada, todo confort, matrimonios o caballeros solos. Catedral 1261. S—11

ARRIENDO ALTOS, MAESTRANza 40. Verlos: 2 a 7. A—30

ARRIENDO COMODA CASA OCHO departamentos, fuera dependencia. Verla: de 9 a 11 A. M. Avenida Subercaseaux 685. A-30

$ 110 SE ARRIENDA DEPARTAmento independiente, con derecho a luz eléctrica. Maestranza 958.

ARRIENDASE COMODA CASA EN altos. Independencia 1062. Llaves al 1070. A-29

155 CASITA CITE, MATRIMONIO solo. Herrera 616.

$ 300 ARRIENDO CASA SIETE PIEzas, hall, baño y dependencias; a un paso nuevo Mercado Municipal, Eucaliptus 559. Tratar en Mujica 30. 30—A

CASA CENTRAL, HASTA 250 PEsos, necesítase para 1.o Setiembre. Manuel Corbalán, Esperanza 39.

ARRIENDO CASA MODERNA, REcién construída. Tiene quinta. Verla en Chile España 308, Ñuñoa.

CASA MODERNA, ASOLEADA, ESpaciosa arriéndase $ 750. Compañía 1878. 29—A

$ 430, BUENA CASA RECIEN REfacciones, arriéndase, Santa Mónica 1929, inmediata Cienfuegos.

ARRIENDO CASITAS MODERNAS, 3 piezas, y dependencias, mampara, frente carro. Chiloé 2022. 29A

$ 260 ARRIENDO CONFORTABLE casa barrio Estación Central, prefiero familia extranjera. Ramírez 75. Tratar: Claras 370. 31-A

ARRIENDASE GRAN CASA CON quinta, etc., 13 piezas, $ 800, otra más chica, nueva, $ 380. Avenida Manuel Montt 1041. 29A

ARRIENDASE CASA BAJOS EN Buenos Aires 315. 30A

SE ARRIENDAN ESPLENDIDAS casitas cuatro piezas. Gálvez 349.

225 ARRIENDASE CASA, LUZ, COcina, gas. Fariña 447. A—29

ARRIENDO ALTOS, CALLE, MAtrimonio. Olivares 1347. A-29

NECESITO CASA EN BAJOS, aseada, seis piezas y servidumbre. Radio: 10 de Julio-Vicuña Mackenna-Delicias-Santa Rosa. Diez de Julio 554. A-29

$ 50 CASITA COMODA. JUAN VIcuña 1548. A-29

ARRIENDO CASA EN CALLE ÑUble, entre Chiloé y A. Prat, con seis piezas, fuera dependencias. Tratar: Ñuble N.o 1324. 29—A

$ 320 ARRIENDASE CASA SEIS piezas, dos patios dependencias. Almirante Barroso 975. 29—A

140 ARRIENDO CASAS. CARMEN 197. 30-A

NECESITO CASA INMEDIACIONES Estación Central, 5 a 6 piezas. 1.o-9. Dirigirse: Delicias 3167. 30A

IRARRAZAVAL 232, $ 160, CASAS aseadas, altos y bajos, carros puerta, 4 piezas, patio, dependencias. Entrega inmediata o resérvase. 31—A

ARRIENDASE ESPLENDIDA CASA en bajos a un paso de Matucana, cinco piezas y tres de servicio. Martínez de Rozas 3363. 30—A

180 MARTINEZ DE ROZAS 3129, casita nueva, tres piezas, patio, cocina, baño, luz eléctrica. Tratar: Mayordomo pasaje. A-29

$ 900 LUJOSOS ALTOS, EN DElicias central, 9 habitaciones, 2 toilettes instalados, 3 piezas de servidumbre y dependencias. Tratar: Agustinas 1320.

$ 550 ARRENDAMOS REGIA CAsa en altos esquina de Cumming, 6 habitaciones, hall, baño y dependencias. Tratar: Agustinas 1320.

$ 1,000 ARRENDAMOS CASA NUEva en altos y bajos en Moneda central, con dos halls, seis dormitorios y dos toilettes y dependencia. Tratar: Agustinas 1320.

$ 5,000 ARRENDAMOS GRAN LOcal en la calle Puente a un paso de Plaza de Armas apropiado para casa mayorista o gran almacén. Tratar: Agustinas 1320.

$ 475 ARRENDAMOS UN REGIO chalet en Victorino Lastarria a un paso del Parque Forestal. Tratar: Agustinas 1320.

NECESITAMOS CASA EN ARRIENdo de valor de $ 400 a $ 1,200 para satisfacer pedidos de nuestra numerosa clientela. Convénzase que la manera más rápida para arrendar su casa es dar la orden a la oficina de Luis Silva Cortés y Cía. Agustinas 1320.

$ 550 ARRENDAMOS REGIA CASA en Victorino Lastarria a un paso del Parque Forestal, tiene hall, salón, cuatro dormitorios, baño, galería de vidrios y dependencias. Tratar: Agustinas 1320.

220 ARRIENDO ESPLENDIDA CAsa 6 piezas, servicios, dos patios. Cueto 1015.

PAGO HASTA $ 250 POR CASA BArrio Quinta Normal. Casilla 1460.

ARRIENDO CASA CENTRAL, NUEva de Lastra 670. Tratar: José Abogabir. A—30

MERCED 386 ARRIENDO ALTOS perfecto estado, 7 piezas, dependencias. Tratar: Lira 134.

200 Y 250 ARRIENDO CHALECItos flamantes. Tratar: Vicuña Mackenna 1333. 31-A

$ 600, ARRIENDO CONFORTABLES casas altos, salón, escritorio, comedor, 5 dormitorios, pieza toilette y dependencia. Prefiero familia extranjera. Rosas 2064-2070.

$ 600 CHALET NUEVO EN ÑUñoa, pieza de baño instalada, jardín y huerto. Tratar: Agustinas 1320.

$ 500 ARRIENDASE CASA ALTOS nuevos, Santo Domingo 1382, para poca familia sin niños. Verla, de 3 a 4. 2-Set

ARRIENDANSE, ENTRADA RECOleta, cómodas casas a $ 330, 350 y $ 480. Recoleta 284.

$ 350 CASA ALTOS, ASOLEADA, siete piezas. Las Heras casi esq. Dieciocho. Tratar: Dieciocho 509.

$ 320 COMODA CASA NUEVA, DOS pisos, nueve piezas y dependencias, en Caupolicán 2860, al llegar a Bascuñán. 31-A

$ 700, SANTA ROSA A DOS CUAdras de Alameda, gran casa en altos, consta de 9 dormitorios, 2 halls, 2 piezas de baño en perfecto estado—Miguel Fuenzalida B., Moneda 1061.

$ 500, CHALET EN LOS LEONES nuevo, consta de 4 dormitorios, hall, pieza de baño, gran jardín.—Miguel Fuenzalida B., Moneda 1061.

$ 450, MANUEL MONTT CERCANO a República, casa en altos, recién construída, consta de 3 dormitorios. —Miguel Fuenzalida, Moneda 1061.

$ 200, SEMINARIO A UNA CUAdra de carros, altos en perfecto estado, 3 dormitorios.— Miguel Fuenzalida, Moneda 1061.

$ 350 BAJOS EN PERFECTO EStado, consta de 3 dormitorios. Moneda 1061.

$ 300 ARRIENDASE CASA UN PIso, con hall sala, comedor, 2 dormitorios, pieza de baño, patio, servicios.—Hudson y Silva. Huérfanos 1243.

$ 450, CASA EN ALTOS, CON 6 piezas, hall, dependencias, ofrecemos en arriendo calle Huérfanos.—Hudson y Silva Huérfanos 1243.

$ 450 CASA DE DOS PISOS, MOderna, con salón, comedor, escritorio, hall, servicios en primer patio; altos, 3 dormitorios, baño.— Hudson y Silva. Huérfanos 1243.

$ 520 CASA EN BARRIO SAN Cristóbal, con hall, salón, comedor, 3 dormitorios, toilette instalada, servicios.—Hudson y Silva. Huérfanos 1243.

MATRIMONIO EXTRANJERO SIN niños desea arrendar casa con arboleda pocas habitaciones. (Casilla 78.)

ARRIENDANSE CASAS MODERnas, Amunátegui N.o 870, de 10 a 12 y de 2 a 5. A—31

CASA NUEVA, TODO SERVICIO cerca carros, se arrienda barato a gente honorable. Tratar: Galvarino 645 B. A—30

ARRIENDASE, $ 300, COMODA CAsa, Providencia. Bravo N.o 630.

TOMO EN ARRIENDO QUINTA CHIco, alrededor Santiago. Verse: P. C. Camilo Henríquez 672. A—31

$ 360 ARRIENDASE ELEGANTE casa flamante, con todas comodidades, numerosas habitaciones, gran sitio. Santa Rosa 1469.

$ 150 ARRIENDASE CASA A LA calle. Thompson 3545.

ARRIENDO EN PROVIDENCIA, Román Díaz 341, elegante chalet recién terminado, construcción sólida. Primer piso: hall, toilette, living room, comedor y servicios. Segundo piso: vestíbulo, 3 dormitorios y baño. Precio: $ 6.00. Tratar: Román Díaz 361.

SE ARRIENDA UNA CASA CUAtro piezas. Maipú 1305.

$ 15, 20, 25 SEMANALES ARRIENdo casitas. Chiloé 1740. Administración. A-30

ARRIENDASE CASA CINCO PIEzas grandes, cuatro dependencias, Pedro de Oña 78. Tratar: Vicuña Mackenna 974. A-30

ARRIENDASE CASA 255 PESOS, seis piezas, servicios, electricidad, gas. Río Janeiro 431. A-31

$ 300 ARRIENDO ESPLENDIDA casa. Ñuble 1126. Tratar: Ñuble 1142. A-30

ARRIENDASE COMODA Y EXTENsa casa García Reyes 125.

$ 400 ARRIENDASE FLAMANTE chalet, jardín árboles frutales, seis habitaciones, dependencias. Avenida Manuel Montt 1620.

$ 280 ARRIENDASE BARATISIMO espléndida casa-chalet, nueve departamentos, subterráneo, primero y segundo piso, muy higiénica, Santa Rosa 1391.

ARRIENDO UNA CASA BARATA Lida 1286.

ARRIENDO CASITA ASEADA, TArapacá 1052. Tratar: San Diego 204. A—31

80, LINDA CASITA 3 PIEZAS, PAtio, cocina, Carrascal 4098.

$ 40, CASITA 1 PIEZA, PATIO, COcina. Carrascal 4098.

$ 250, ARRIENDO CASA CUATRO piezas, dependencias, en Alonso Ovalle. Tratar: Nataniel 40, de 2 a 4 solamente.

$ 450, TOESCA 1762, ENTRE CAStro y Ejército, bajos, siete piezas hall, dos toilettes, dependencias. Gas y luz eléctrica. Llaves: Domeyko 1751. A—30

$ 200, ARRIENDASE COMODA CAsa, con cinco grandes piezas, dos patios, luz eléctrica. Aldunate 1665. Tratar al frente, 1640. A—31

ARRIENDASE ASEADA CASA central. Alonso Ovalle 1349.

$ 200 CASA ALTOS, ESQUINA, central, cuatro piezas grandes, dependencias. Dardignac 394. A—31

250, ARRIENDO COMODA CASA chica, Diez de Julio 320. A—30

ARRIENDASE CASITA HIGIENICA tres piezas. Blanco Encalada 2867.

ORDEN NUEVA Y EXCLUSIVA

Casa moderna en barrio San Cristóbal

Tenemos orden de vender con grandes facilidades de pago una hermosa casa moderna de 2 pisos, muy confortable a una y media cuadra del Funicular.

PRECIO: $ 80,000, siendo su tasación igual suma.

Se puede adquirir con $ 20,000 al contado, reconociendo una deuda hipotecaria de $ 20,000 y el saldo con facilidades de pago.

HUDSON y SILVA LTDA.

1243 — HUERFANOS — 1243

$ 250, ARRIENDASE CASA ASOleada, ocho dependencias. Galería Libertad 766. A—30

QUINTA EN ESPEJO, $ 120 MENsuales. Verla, Domingo, Lunes, tren sale Alameda tres tarde. Avenida Estación 168.

SAN DIEGO 136, CASA FAMILIA, arriéndase salón calle y espléndido departamento, dependencias. Verlo 11 a 12 y 2 a 6. A—30

$ 300, ARRIENDO LINDA CASAquinta, en Cisternas, media cuadra paradero principal. San Diego 995. A—31

ALTOS MODERNOS, NUEVOS, CINco piezas, hall, toilette, servicio, arriéndase. R. Santa Cruz 673, esq. Santa Rosa. A-30

$ 200 CASA 7 PIEZAS, LUZ. SAN Francisco 1851.

350 ARRIENDO ALTOS, LAS HEras al llegar a Dieciocho. Tratar: Dieciocho 509. A-30

$ 460 CASA RECIEN CONSTRUIda, 8 piezas. Libertad 22. Verla de 9 1|2 a 11 1|2, de 3 a 5 P. M.

CASA QUINTA BUENAS PIEZAS, arriendo, Madrid 750. 30-A

$ 700, ALAMEDA 269 CASA ESquina recientemente construída con sala baño instalada, arriéndase, Dirigirse 267 W. Alameda. 30-A

$ 130 CASA CHICA ARRIENDASE. Benavente 430.

ARRIENDO ALTOS INDEPENDIENtes, calle, $ 160. Olivares 1347.

180 BUENA CASA 4 PIEZAS FUEra servicio. BíoBío 725.

160 CASA 4 PIEZAS Y SERVICIO. Bío Bío 763.

$ 200 CASA 5 PIEZAS Y SERVIcio. San Francisco 2170.

ARRIENDO BUENAS CASAS DEclaradas higiénicas con toda comodidad. Matucana 66 A. 30-A

$ 400 ARRIENDASE CASA BAJOS 6 piezas, fuera servicio, baño, cocina, gas instalada. Benavente 357. Tratar: San Antonio 796.

$ 270 ARRIENDASE CASA ALTOS, 5 piezas fuera servicio. Padura 346.

$ 280, ARRIENDASE ELEGANTE casa, Cuevas N.o 809, al llegar a Copiapó. A—29

NECESITO ARRENDAR CASA DE 250 a $350 en los barrios de Recoleta, Ñuñoa o Providencia. Ofertas dirigirlas por escrito a Santo Domingo 496. 29-A

Departamentos

$ 140 DEPARTAMENTO 3 PIEZAS. Nataniel 480. 29A

$ 160 ARRIENDASE DEPARTAmento independiente. — Sotomayor 655. 39A

ARRIENDO DEPARTAMENTO CON todas comodidades. Nataniel 118. Tratar: San Diego 139.

ARRIENDO DEPARTAMENTO matrimonio honorable. Bascuñán 150.

DEPARTAMENTO BALCON CALLE especial para profesionales, con sin muebles. Delicias 865. 29—A.

DEPARTAMENTO O PIEZAS CON pensión. Freire 590. A-31

ARRIENDO COMODO DEPARTAmento. Sazié 2504. 29—A

ARRIENDO DEPARTAMENTO 3 piezas independendientes, San Pablo 2326. 29—A

SE ARRIENDA BUEN DEPARTAmento y pieza. Alameda 437. 29A

DEPARTAMENTO, ARRIENDASE barato, personas honorables. Ñuble 1128, cerca San Diego.

SE ARRIENDA EXTENSO DEPARtamento. Chiloé 1227. A—30

SE ARRIENDA UN DEPARTAMENto. San Diego 444.

SE ARRIENDA UN DEPARTAmento y piezas. Avenida La Paz 291.

150 ARRIENDASE DEPARTAMENto tres piezas. Santa Rosa 927. A-31

ARRIENDASE DEPARTAMENTO 3 piezas casa quinta facilidad, para guardar góndola. Aromos 678.

OFREZCO DEPARTAMENTO, MEcánico, Gran Garage (24 Boxes), San Diego 1844.

ARRIENDO DEPARTAMENTO. SAzié 2548.

ARRIENDASE DEPARTAMENTO 2 piezas, luz y cocina. Fuentecilla 130. A—30

EN CASA DE RESPETO ARRIENdo departamento ventana a la calle, ochenta pesos. Camilo Henríquez 682 A.

CASA QUINTA, DEPARTAMENTO arriendo .Madrid 750. 30-A

ARRIENDO DEPARTAMENTO Y piezas central. Nataniel 65. 30-A

ARRIENDASE DEPARTAMENTO independiente. Olivares 1434. 31-A

ARRIENDO DEPARTAMENTO O piezas. Lira 341.

DEPARTAMENTO INDEPENDIENte, cuatro piezas y baño, arriendo. Brasil 758. Chalet 9. A—31

200 DEPARTAMENTO INDEPENdiente, calle 4 piezas grandes. Alameda 2379. 29-A

ARRIENDO DEPARTAMENTO UNA a tres piezas personas solas. Libertad 574. 30-A

Piezas

ARRIENDAN PIEZAS CABALLEros. Arturo Prat 594. 30-A

PIEZAS CENTRALES, INTERIOres y con ventana calle Precios módicos. Claras 144. 30—A

BONITA PIEZA, SAMA 1414, ESquina Amunátegui.

ARRIENDO BONITA PIEZA CON luz a matrimonio solo o caballero de respeto. Arturo Prat 573, casita 9. 30—A

UNA, DOS PIEZAS CALLE Arriendo personas honorables. Santa Rosa 1448.

PIEZAS BALCON CALLE ARRIENdo, Gálvez 485. Plaza Almagro. 30-A

CUARENTA PESOS, PIEZA. ECHAUrren 71. A—30

ARRIENDASE PIEZAS BALCON calle. Loreto 105. A-30

SERRANO 580, ARRIENDASE PIEza con sin muebles.

ARRIENDO PIEZA A EXTRANJEro. Esmeralda 726. A-31

ARRIENDASE PIEZA GRANDE, matrimonio persona sola. Nataniel 1232.

MATRIMONIO SOLO ARRIENDO dos piezas, luz $ 50 señora sola barrio Irarrázaval. Tratar: Serrano 333.

ARRIENDO PIEZAS GRANDES, chicas. Serrano 366.

ARRIENDASE PIEZA CON LUZ, 55 pesos. Santo Domingo 1187, entre Morandé y Bandera.

60 PESOS, BUENA PIEZA, LIBERtad 92, llegar Moneda. A—30

PIEZA CALLE MUEBLES, CON SIN pensión. Sama 1554.

FAMILIA HONORABLE, ARRIENda linda pieza. San Isidro 746. S—1.o

ARRIENDO PIEZA JOVEN SOLO. Rosas 1615. Casa 12.

OFREZCO DOS O TRES PIEZAS para guardar muebles o habitarlas. Castro 419.

ARRIENDASE CASA FAMILIA 2 piezas calle, con o sin pensión. Huérfanos 2370. 30-A

ARRIENDO BUENA PIEZA A LA calle con luz eléctrica. Nataniel 1269.

PIEZA CON SIN MUEBLES, MAturana 564. 30A

FAMILIA HONORABLE, ARRIENda caballero extranjero, linda pieza asoleada, balcón, baño. Santo Domingo 1688.

FAMILIA EXTRANJERA ARRIENda piezas a personas honorables. Copiapó 1057.

ARRIENDASE DOS PIEZAS, COCIna, baño, sitio para góndolas. Independencia 1898.

SAN IGNACIO 311, ARRIENDASE dos piezas calle. A—30

ARRIENDO PIEZA, PERSONA SOla. Domínica 361.

PIEZAS: CABALLEROS SOLOS arriéndase, baño, luz eléctrica. Siglo XX 249, altos.

ARRIENDO PIEZA A PERSONA SOla. Rosas 1615. Casa 7.

SEÑORA SOLA, ARRIENDA PIEZA higiénica. Escanilla 961.

ARRIENDASE PIEZA CON SIN muebles, con sin pensión, matrimonio caballero honorable. Libertad 41.

ARRIENDO PIEZA, AVENIDA ESpaña 170. Casa 10.

ARRIENDO ESPLENDIDA PIEZA, balcón calle. Riquelme 813. A-30

DELICIAS 1248 ARRIENDA PIEZAS sin y con muebles. 31—A

CENTRALISIMO, LINDA PIEZA CAlle. Estado 239. A—30

ARRIENDASE DOS PIEZAS CALLE Teatinos 56. 29-A

ARRIENDO ESPLENDIDAS PIEZAS con balcón, calle, muy asoleadas. Copiapó 354, altos. 29A

ARRIENDO PIEZA A PERSONAS solas, Escanilla 447. 29-A

ARRIENDASE PIEZA CON UNA de toilette anexa, caballero matrimonio solo. Vicuña Mackenna 946. A—30

ARRIENDASE UNA PIEZA CON O sin muebles a caballero solo. San Martín 80. A—29

ARRIENDO PIEZAS BALCON CAlle, caballeros solos. Rosas 948.

ARRIENDO PIEZA CABALLERO solo. Bellavista 57 frente al Parque Forestal. A—30

ARRIENDO DOS PIEZAS GRANDES luz y cocina a personas serias. Domínica 227. A—29

PRECIOS MODICOS ARRIENDO buenas piezas la calle. Puente 576.

ARRIENDO PIEZA, MATURANA 759. 29-A

ARRIENDO PIEZA A CABALLERO sólo. Sazié 2528. 29A

ARRIENDO PIEZA. DELICIAS 3081, casa 9. 29—A

12.—Compra y venta de casas y sitios.

SITIOS DE TODAS DIMENSIONES y precios en la mejor parte de Cisterna con calles anchas bien plantadas y todo servicio. Hay sitios desde $ 500. Para verlos dirigirse a la Administración Villa Italia (Moderna), paradero Villa Italia, Cisterna. Oficina en Santiago. Huérfanos 1243.

$ 35,000 HERMOSO CHALET EN Cisterna, frente a la Plaza Prat, Villa Italia (Moderna) construcción de dos pisos, 11 departamentos todo servicio, rodeado de jardines y arboleda de primera clase en plena producción. Superficie 2,300 metros. Buenos cierros. Verlo con señor Alarcón. Paradero Villa Italia.

$ 18,500 QUINTA DE 900 METROS con arboleda frutal y casa nueva, "El Vergel". Avenida Subercaseaux. Paradero N.o 10. Verla con el mayordomo Urbina.

$ 22 M2. AVENIDA HIPODROMO. Lindo sitio mide 20 por 60 metros, cerrado frente reja fierro. Carlos Ossandón.

$ 3,600 INMEDIATO RECOLETA. Sitio 12 por 31 metros. Carlos Ossandón.

$ 5,000 ROBLES PROXIMO RECOleta. Sitio 16 por 30 metros, cerrado tres costados, árboles frutales. Bandera 168.

$ 18,000 AVENIDA CENTENARIO próximo Recoleta esquina. Consta de once piezas a la calle. Mitad contado resto mensualidades. Carlos Ossandón.

$ 20,000, INMEDIATA BELLAVISta, buena construcción cuatro piezas, dependencias, patio. Carlos Ossandón.

$ 28,000, SOTOMAYOR PROXIMO Castillo, dos casitas, una ocho piezas, otra seis, cocina y patio. Renta 3,500 pesos anuales. Bandera 168.

$ 30,000 NUEVA DE MATTE, apropiada industria. Tres galpones, tres bodegas, 4 piezas casita cuidador. Mide 50 por 100 metros. Pago 10 mil pesos contado saldo 200 pesos mensuales. Bandera 168.

$ 40,000 PROXIMO INDEPENDENcia. Residencia moderna, ocho piezas, dependencias, dos patios. Deuda $ 19,000. Caja FF. CC. Carlos Ossandón.

$ 45,000 INMEDIATA SAN PABLO, seis piezas; establo, doce vacas, cochera. Bandera 168.

$ 43,000 ANDES PROXIMO GARcía Reyes, seis piezas dependencias, dos cuartos, dos patios, dos galpones. Carlos Ossandón.

$ 85,000 LINDA CASA EN LA CAlle Libertad, recién construída, seis dormitorios, gran hall con parquets, dos toilettes y dependencias. Deuda Caja $ 30,000. — Tratar: Agustinas 1320.

$ 45,000 EN CALLE SAN ISIDRO, cerca Alameda, casa de dos pisos recién refaccionada. Tratar: Agustinas 1320.

$ 50,000 VENDEMOS BUENA CASA esquina en la calle Dardignac, cerca Plaza Italia. Construcción muy sólida, toda de cal y ladrillo. Ocasión única. Tratar: Agustinas 1320.

$ 85,000 ECHAURREN A UN PASO Delicias, regia residencia en renta. Cada casa tiene hall, siete habitaciones fuera toilette y servicio. Deuda Caja Hipotecaria, $ 40,000. Renta anual. Tratar: Agustinas 1320.

$ 110,000 ESPERANZA ESQUINA Erasmo Escala, gran propiedad de renta compuesta de diez casitas. Deuda Caja Hipotecaria, $ 17,000. —Tratar: Agustinas 1320.

$ 85,000 VENDEMOS CASA DE ALTOS, y bajos en calle García Reyes al lado de Delicias. Produce $ 800 mensuales. — Tratar: Agustinas 1320.

$ 33,000 VENDEMOS BUENA CASA en bajos muy bien construída, mide 10 x 30, ubicada cerca San Cristóbal. Tratar: Agustinas 1320.

$ 24,000 OCASION UNICA, VENDEMOS casa antigua en calle Aldunate cerca de la Escuela Militar, mide 15 por 60. — Tratar: Agustinas 1320.

$ 230,000 GRAN PROPIEDAD DE residencia nueva. Los bajos se arriendan en $ 700 y los altos en $ 800, con contrato. Deuda Caja Hipotecaria, 150 mil pesos. — Tratar: Agustinas 1320.

$ 25 METRO CUADRADO, VENDEMOS sitio en Avenida Irarrázaval, lado sur antes Avenida Antonio Varas. Tratar: Agustinas 1320.

¿QUIERE USTED VENDER SU CASA en este mes? Déle la orden a Luis Silva Cortés y Cía., firma acreditada por su seriedad y actividad, única para atender los negocios que se le encomienden. — Agustinas 1320. — Luis Silva Cortés y Cía.

$ 220,000 PROVIDENCIA A UN PASO de Avenida Manuel Montt, regia residencia de renta, altos y bajos independientes. Los bajos con diez habitaciones, garage, jardín y patio y los altos con once habitaciones y galería de Vidrio. Deuda Banco Hipotecario, $ 40,000. — Tratar: Agustinas 1320.

$ 130,000 LINDA CASA QUINTA EN Avenida Pedro Valdivia, mide 30 por 100. Extensa quinta con toda clase de árboles frutales, cancha de tennis. Tratar: Agustinas 1320.

$ 55,000 PROXIMO GARCIA REYES, un piso, perfecto estado conservación, seis piezas, tres dependencias, patio. Deuda $ 14,000. Banco Hipotecario. Bandera 168.

$ 55,000 SAN MARTIN, UN PISO, hall cuatro piezas, servicios, dependencias. Bandera 168.

$ 58,000, PROXIMO PIO IX, UN piso, ocho piezas, hall, pieza toilette, dependencias, patio. Carlos Ossandón B.

$ 58,000 RIO JANEIRO, PROPIEDAD renta. Cité "Salubre". Dos almacenes, 14 piezas, cocinas, baños y demás según reglamento. Renta $ 8,040 anuales. Bandera 168.

$ 62,000 PROXIMA RECOLETA, 6 piezas, garage, gran sitio. Apropiado industria. Bandera 168.

$ 67,000 PROXIMA INDEPENDENCIA. Extensa construcción antigua un piso. Nueve piezas, galería, dos patios. Mide 20 por 60 metros. Deuda $ 30,000 Caja Retiro Ejército Armada. Carlos Ossandón.

$ 78,000 INMEDIATO RECOLETA dos pisos, bajos: salón, hall, comedor, cuatro dormitorios, baño, cuatro dependencias, patio, parrón. Altos: hall, comedor, salón, tres dormitorios, galería, tres dependencias. Carlos Ossandón B.

$ 80,000 INMEDIATA INDEPENDENCIA, propiedad renta. Consta: almacén con casa anexa, además tres casas con cinco piezas cada una cocina, patio. Bandera 168.

$ 95,000 HUERFANOS, HABITACIÓN y renta. Bajos: cinco piezas, baño, dependencias, patio. Altos: cinco piezas, baño, servicios, galería. Bandera 168.

$ 110,000 PROXIMO SAN MARTIN construcción antigua un piso, diez piezas, habitaciones, cinco piezas, servidumbre, dependencias, 3 patios, parrón. Superficie 1042 m2. Bandera 168.

$ 120,000 BONITA CASA MODERNA, esquina, hall, ocho piezas, dos toilettes, dependencias, jardín, garage. Deuda $ 40,000. Banco Hipotecario. Bandera 168.

$ 31,000 PORVENIR, ESQUINA, parte alta, buena casa un piso, 5 piezas, dependencias, patio, todo servicio.—Hudson y Silva. Huérfanos 1243. 29-A

$ 35,000 MAESTRANZA, ESQUINA, antes Av. Matta, almacén y casa habitación, 220 mts. Huérfanos 1243. 29-A

A MEDIA CUADRA DE TRANVÍAS, $ 19,000. Casa un piso, 5 piezas, dependencias, patio, todo servicio.—Hudson y Silva. Huérfanos 1243. 29-A

$ 26,000 LORD COCHRANE, INMEDIATA Av. Matta, casa 1 piso, 5 piezas dependencias, patio, galpón, local a la calle. Renta $ 3,000 anuales. Huérfanos 1243. 29-A

$ 22,000 ANDES, BUENA CASA UN piso, 325 mts., 5 piezas, dependencias 2 patios, Hudson y Silva. Huérfanos 1243. 29-A

SITIO, LORD COCHRANE INDICADO para edificar propiedad de renta o para industria, 2,000 mts., gran frente, $ 35 metros, Huérfanos 1243. 29-A

$ 80,000 CHALET EN BARRIO SAN Cristóbal, moderno, muy confortable, de 2 pisos, 8 piezas, dependencias, patio. Se puede adquirir con $ 20,000 al contado, reconociendo deuda por $ 20,000 y por el saldo facilidades.— Hudson y Silva, Huérfanos 1243. 29-A

$ 65,000 A UNA CUADRA DE ALAMEDA, casa 1 piso, sólida, gran frente, varias habitaciones, susceptible de dividirse en dos casas, con poco costo, obteniendo muy buena renta, Huérfanos 1243. 29-A

$ 75,000 BUENA CASA MODERNA 4 dormitorios, comedor. Hall, baño, 2 patios, 4 dependencias. — Deuda Hipotecaria. Doctor Brünner 679, Lira y 10 de Julio).

$ 60,000 NATANIEL, ESPLENDIDA casa recién construída, estuco, decorados, hall, 6 piezas, servicios, toilette patios. — C. Collins. — Agustinas 1111. — Oficina 10.

$ 140,000 ESPLENDIDO CHALET, barrio alto, numerosas habitaciones, patio, jardines, dos pisos, construcción de todo lujo. — C. Collins. — Agustinas 1111. — Oficina 10.

EN DELICIAS A POCOS PASOS DE la Estación Central, barrio muy comercial y de gran porvenir, vendo casas con almacenes. Conviene a comerciantes, rentistas, desde 35 hasta 90,000. Tratar su dueño, Delicias 3557 (adentro). Facilidades de pago. A—30

GRAN POBLACION AVENIDA GENERAL Velásquez, entre Chorrillos y Antofagasta, cinco cuadras góndolas Pilas, cerca Estación Central. Realízanse lotes terrenos gruesos, fácil prolongación agua potable y luz eléctrica. Sitios desde 10 por 30 metros, pagaderos en 5 años, parte sin intereses; valores desde 3,500, páguese contado lo que desee, resto cuotas 50 mensuales. Atención especial en la Población Sábados y Domingos. — Mayores datos: Huérfanos 1059. Oficina 2. Aravena y Valenzuela.

OBREROS, CHOFERES, SITIOS EN Avenida Santa Elena, una cuadra góndolas Maestranza, Estación Ferrocarril y frente Escuela Pública.— Valores: 3,700 a 5,800, pagaderos, pequeña parte contado, resto cuatro años por mensualidades. Tratar: Huérfanos 1059. — Oficina 2. — Aravena y Valenzuela.

SITIOS EN GUINDOS, ÑUÑOA, Tres cuadras de Plaza Municipal y tranvías, inmediatos Avenida Hamburgo. Véndense lotes valores 2,600 a 3,700, pagaderos 4 años dando contado pequeña parte. Huérfanos 1059. — Oficina 2. — Aravena y Valenzuela.

SITIOS EN CALLE EDISON 4382, vecinos calle Bismark, alrededores totalmente poblados, una cuadra de góndolas Blanqueado, con 0.20 a Mercado Central; agua potable, luz, lotes desde 3,600, pagaderos pequeña parte contado, resto mensualidades, sin intereses. Domingos atención especial en la Población. Huérfanos 1059. Oficina 2. — Aravena y Valenzuela.

GRAN POBLACION GELLONA. — Empleados, Obreros, en Avenida Recoleta, tres cuadras góndolas; sitios con agua corriente, potable, valores desde 2,650, entregables con 50 pesos contado y 50 mensuales, sin intereses. Atención especial Domingos en la mañana, en la Población. Mayores datos: Huérfanos 1059. Oficina 2. — Aravena y Valenzuela.

SITIO 2,000 METROS FUERZA HIDRÁULICA, rueda instalada, inmediato fuerza eléctrica; 200 metros galpón sin techo, casa cuidador, situado cien metros tranvías y Plazuela Guindos, Ñuñoa, cerrado, plantado, valor, 33 mil pesos. — Aravena y Valenzuela.— Huérfanos 1059, oficina 2.

TERRENOS OFRECEMOS A CONSTRUCTORES, fabricantes ladrillos, a precios sin competencia, extensión grandes o pequeñas, contado o facilidades. En Ñuñoa, Guindos. Aravena y Valenzuela. Huérfanos 1059. — Oficina 2.

TERRENOS PARA RIPIOS Y ARENAS, con profundidad mayor 20 metros, precios bajos, con facilidades, ofrecemos, deslindando Zanjón Aguada y Bascuñán Guerrero. — Aravena y Valenzuela. Huérfanos 1059. — Oficina 2.

SITIO EN SUCRE, AL LADO DE Toro Mazote, de 20x50, vendo barato y con facilidades de pago. Tratar: Matucana 57. A—30

$ 30,000 VENDEMOS LINDA CASA calle Maestranza, cerca Avenida Matta, 6 piezas, dependencias y un gran parrón. Hay deuda hipotecaria. Datos: Batchen y Roiron. Galería Alessandri N.o 3.

POR NO PODER ATENDER, VENDO o permuto por sitio, bodeguita frutos del país, buenas utilidades, local con casa habitación, bastante clientela. San Pablo 2149.

COMPRO CASITA HASTA DIEZ mil pesos, al contado. Ramírez 64 A.

50 MIL PROPIEDAD DE RENTA para industria, garage. Aldunate 924.

SIN AGENTES VENDO O PERMUTO por quinta en Ñuñoa, casa de 2 pisos, Santa Isabel 345. Ver toda hora para tratar con su dueño. A—31

BATUCO, CONTINUA DANDO FACILIDADES en la compra de sitios. Están agotados todos los sitios desde 10 a 30 centavos, y por agotarse los de 35 a 50. Al dar escritura se prueba que el terreno está saneado. Que se hace buena inversión y sólida economía, lo comprueba la venta de 92,848 metros, o sean 171 sitios colocados en 21 días del presente mes. Para visitar el terreno tómese tren de 2.10 en Mapocho, los días festivos. Para las construcciones la oficina ayudará haciendo planos y presupuestos. En la población hay: cal, piedra, ladrillos, tejas, adobes, muestrario maderas y maicillo. No se cobra comisión ni intereses por precio insoluto. Más datos: Bandera 552 y en el 345, Ofic. 2

EN CARMEN, SANTIAGO CONCHA y San Rafael, entre Ñuble y Placer, vendo sitios al contado con 10 o|o descuento y a plazos con facilidades. Escritura inmediata. Precios desde 20 a 29 pesos metro. Bandera 552 y Carmen 1820.

LOTE 69,534 METROS CON CALLES entregadas al tráfico a seis cuadras de Avenida Matta, se vende a 24 pesos metro. Al contado 10 por ciento descuento y facilidades a plazo. Ubicación: Carmen y Eduardo Matte, Ñuble y Placer. Adecuado para construcciones obreras. Bandera 552. Oficina Eduardo Tasso.

$ 75,000 VENDO 3 BUENAS CASAS nuevas, actualmente terminándose a media cuadra Alameda, barrio estación. Renta anual: $ 9,600. Dueño: Ejército 670.

$ 18,000 CALLE VICTOR MANUEL, sitio de 12x60 con cinco piezas. Venta de ocasión. Facilidades de pago. Fritis y Herrera. Bandera 156. Oficina 10.

$ 56,000 CALLE BENAVENTE, CASA antigua de 14x48. Tiene ocho piezas habitación, dos patios, dependencias. Reconoce deuda Caja Ahorros Empleados Públicos. Véndese Fritis y Herrera. Bandera 156, Oficina 10.

$ 130,000 PROPIEDAD DE RENTA, calle Río Janeiro entre Avenida Recoleta y Cerro San Cristóbal, próxima a Mapocho, véndese ocasión. Se presta para industria o edificación por su superficie de 2,450 metros cuadrados. Fritis y Herrera. Bandera 156. Oficina 10.

COMPRO CASA DE 40 A 50 MIL pesos, sin agentes. Dirección: Domeyko 1734.

$ 15,000 CASA 8 CUADRAS PLAZA Armas.

$ 150,000, CASA TRES PISOS, UNA cuadro fondo. Bandera 154. Oficina 8. 3 a 5.

PROPIEDAD RENTA RECIEN construída, produce $ 11,400 anuales, véndese por fuertes compromisos en sólo $ 75,000. Ubicado a dos cuadras Estación Central. Tratar: dueño: Santa Rosa 1469.

GRUPO DE TRES CASAS ESTUCADAS, recién construídas con toda comodidad véndese conjunto o separadamente con tercera parte contado resto grandes facilidades. Santa Rosa 1469.

CASA, PUERTO SAN ANTONIO, vendo 33,000. Mapocho 1670.

RENTA 14 o|o VENDO 190.000 FACIL pago lindo grupo 9 chalecitos nuevos. Situados, tratar dueño, Vicuña Mackenna 1333.

SITIO EN AVENIDA SAN LUIS. Maestranza, vendo. Dirigirse: Casilla 312. 30-A.

$ 10 METRO, VENDO LOTE TERRENO en Ñuñoa, tratar Av. Brown esquina de Bolívar. Horacio Rosales.

VENDO UNA PROPIEDAD EN Irarrázaval 1915. S-3

VENDO UNA PROPIEDAD EN SAN Francisco esquina Carnot, todo libre de gravámenes. Tratar: Subercaseaux 298. Ag-28

NEGOCIO RAPIDO VENDO, CON facilidades, o permuto por propiedad de renta en Santiago, 20 hectáreas m|m. de terreno, a diez minutos de la Plaza de Armas, especial para población y muy rica tierra para toda clase de cultivo, con abundante agua de riego. Bilbao 170 (Alameda), de 12 a 3 de la tarde. 29—A

TIOS HERMOSOS Y BARATOS vendo en la Avenida Manuel Montt, a una cuadra de Irarrázaval, con grandes facilidades de pago, sin comisión. Bilbao 170 (Alameda), de 12 a 3. 29-A

EN SAN BERNARDO, VENDO EXTENSA casa esquina, a una cuadra Plaza. Freire N.o 7. Precio de ocasión facilidad pago. Tratar en la misma o en Compañía 1301. Santiago. A—30

VENDO BONITO CHALET, GRAN quinta árboles frutales. La Cisterna. Precio regalado, 35,000 pesos. — Tratar: San Francisco 106. 30A

VENDESE CASA DE OCASION, 11 metros por 50 fondo. 7 piezas, regular estado. Arboleda. Al lado Nueva Vega Seminario. Facilidades pago. — Tratar, a toda hora, Seminario 545. 29-A

VENDO ARRIENDO PROPIEDAD industria. Tratar: Pedregal 216. 29A

$ 9,000 VENDO CASITA 5 PIEZAS, sitio 300 metros cuadrados, algo inconclusa, $ 6,000 contado, resto 50 pesos mensuales. Vicuña Mackenna 456. 29-A

VENDO CASITA BIEN TENIDA, en Ricardo Santa Cruz, datos, Dardignac 239. 29A

QUINTITA COMPRO AL CONTADO, 1,500 a 1,800, Peñaflor o alrededores Santiago, tratar: Cochrane 355. 29A

$ 55,000 CASA RECIEN CONSTRUIDA, moderna, Villaseca 50, Ñuñoa. Esquina Irarrázabal. 29-A

$ 60,000 VENDO DOS CASAS ESQUINA con tres piezas, pasadizo y baño y otra con cinco piezas, hall, cocina y baño pintada al óleo, decorado y fachada estucada imitación piedra. Libertad 1001. Tratar, Andes 2787. 30—A.

COMPRO SITIECITO: UNA O DOS piezas, o solo, cerca Estación Central o Yungay. Datos por carta: R. A. V., Edison 3830. A—29

$ 85,000 VENDO SIN AGENTES casa moderna, de todo lujo, espléndida situación, hall, siete piezas, fuera servicios, parquets, vitraux, calefacción. Deuda hipotecaria $ 22,500. Verla, de dos a cuatro. Agustinas 2501. A-30

TERRENO SUPERFICIE MINIMA cinco mil metros, cerrado con casita prefiérese Cisterna, tengo orden comprar. Alfredo Ferran. Casilla 1043. A-29

SITIO CHICO VENDO. AVENIDA Salvador 835. A-30

VENDO SITIO. LIRA ESQUINA Santa Elvira. Tratar: Vicuña Mackenna 1004. A-29

TERRENOS EN LA MEJOR SITUACIÓN de la Avenida Providencia vendo. Tratar: de 4 a 6. Morandé 251. 29A

$ 60,000 ROSAS VENDO ESPLENDIDA casa 10 piezas, dos patios, parrón. Tratar: su dueño. Recoleta 229. 29-A

COMPRO CASITA EN TRASPASO Caja Retiro Ferrocarriles, $ 10,000, $ 25,000 pesos directamente dueño. — E. Day. — Maipú 1085. 29-A.

VENDO CASITA FACHADA LADRILLO, 4 piezas, 30 metros plaza Bogotá. Calle San Pedro 1783. A—29

$ 50,000 A 100,000 COMPRO PROPIEDAD de renta en barrio comercial. Enviar datos concretos a Casilla 2546. A-29

$ 12,500 VENDO CASA CONSTRUCCIÓN ladrillos, facilidades pago. Rivas 138. A-29

$ 45,000 DOCTOR BRUNER, A SEIS cuadras Delicias, construcción sólida, seis grandes piezas, tres de servicios, gran patio asoleado y gallinero. Puente 558, de 3 a 7 P. M. A-30

$ 130,000 ESPLENDIDA SITUACIÓN comercial, propiedad esquina, a seis cuadras Plaza de Armas y media cuadra Estación Mapocho, sesenta metros de frente. Sólo se paga el terreno. Puente 558, de 3 a 7 P. M. A-30

$ 60,000 TEGUALDA, MEDIA CUADRA Irarrázaval, construcción sólida, seis grandes piezas, cuatro de servicio, patio, jardín, gallinero, parrón y huerto frutal. Puente 558, de 3 a 7 P. M. A-29

$ 31,000 MARURI, UNA CUADRA Independencia, construcción sólida de ladrillo, seis bonitas piezas, tres de servidumbre y patio. Puente 558, de 3 a 7 P. M. A-29

VENDO CASA CALLE MADRID, tiene luz. Tratar: Valparaíso 1461.

CON PENSION ARRIENDO PIEZA. Arturo Prat 807.

ESQUINA PARA ALMACEN O chalet en Ñuñoa véndese 37.000 pesos, sitio cerrado con muralla, ladrillo, en situación excepcionalmente importante para chalet o casas con almacén, gran Avenida Macul 305 esquina gran Avenida Cañas, Son 1.304 metros. Tiene dos líneas de carros. Tratar: Avenida Chile España 50, Ñuñoa. Pagándolo al contado, hácese rebaja.

COMPRO CASA CON RENTA HASTA $ 80.000. Sin agente. Compañía 2511. 30—A.

$ 30.000 QUINTA EGAÑA 199. LOS Guindos. Ñuñoa. Tratar: Bulnes 70.

$ 50.000 CASA NUEVE PIEZAS, hall dos patios, servicio. Bulnes 70.

VENDESE COMODA, FLAMANTE casa, central, 3 patios, todo servicio, sólo $ 40.000, facilidades pago. Casilla 364. 2—S.

$ 32.000 SE VENDE PROPIEDAD Avenida Francia 1021.

$ 35,000 SAN ISIDRO, PROXIMA Avenida Matta, casa habitación cinco piezas y servicios, patio, etc. —Miguel Fuenzalida B. — Moneda 1061. 30-A

$ 40,000 AVENIDA FRANCIA, CASA habitación un piso, seis habitaciones fuera dependencias, dos patios, toda clase de comodidades. — Miguel Fuenzalida B. Moneda 1061. 30-A

$ 3,500 VENDESE SITIO 8 POR 21, algo edificado. Av. Manuel Montt. Pasaje Navarrete 761.

CASA-QUINTA: 19,000 AVENIDA Ecuador, casa 20 x 70, 4 piezas familia, 2 servicios, parrón arboleda.—Labarca Feliú. 345 Bandera.

SITIOS: SITIOS DE DIFERENTES dimensiones los hay esquina, calle Blanco Garcés. Constantino y Avenida Chile, al poniente de estación Central Ferrocarriles. Autobuses 1 1|2 cuadras. Precios bajísimos desde 6.50 a 15.50 metro, a largos plazos o contado. Sin gravamen!—Labarca Feliú. 345 Bandera.

VENDO CASA MODERNA, RECIEN terminada, 10 piezas, hall, baño, gas, electricidad, estuco piedra, sitio al fondo. Claraboyas. Santa Victoria 148. Precio $ 45,000. Facilidades pago.

GRAN SITIO PARA INDUSTRIA, arriéndase. Libertad 768. 30A

VENDO UNA CASA Y LAS MEJORAS de una esquina. Subercaseaux 160.

235,000 VENDO PROPIEDAD RENTA, $ 30,000. Dueño, Carmen 126.

ROMANAS

1 500, 1,200, 500, 300, 120 k.
Balanzas 8, 4 k, vende barato:
FABRICA ROMANAS
Bulnes 216

DE OCASION

Compro Victrola Víctor, de madera; prefiero portátil.

FARIÑA 453, casa B.

CAPITALISTAS

Para impulsar importante industria establecida por industriales extranjeros, de brillante porvenir, sin competencia por su ubicación, se necesitan, $ 100,000, con buena participación dándose garantía hipotecaria. **Dirigirse a O. S. — Casilla 2239.**

ENFERMEDADES
DE OJOS
CLINICA PRIVADA
Dr. AMENABAR G.
EMPLEADOS Y OBREROS:
8.30-9.30
21 DE MAYO 578

13.—Compra y venta de negocios

NEGOCIO PROVISIONES, FRUTERÍA. Caja registradora vendo ocasión. Prat 28. 30-A

VENDO NEGOCIO POCO CAPITAL Sotomayor 9. 3A

PENDO PENSION, 10 DE JULIO 1271. 30A

NEGOCIO FUENTE DE SODA, EN la mejor situación de Santiago, largo contrato, se vende, tratar en Bandera 131, Ofcina 14. 30-A

SE VENDE UN NEGOCIO DE puestos varios en excelente pesesión con arriendo barato, por enfermedad de su dueño. Almirante Barroso N.o 356. A—29

TALLER MECANICO COMPLETO con torno véndese. Avenida España 278. A—29

CIGARRERIA SE COMPRA O SE arrienda local para instalarse. Casilla 513. A-29

VENDO ALMACEN. VICTORIA 1023. —29

POR ATENDER OTRO NEGOCIO, vendo Mercadito bien acreditado. Franklin 1003. A-29

ALMACEN CON CASA HABITACIÓN, arriendo. San Pablo 2571. A—30

VENDO BAR Y RESTAURANT, por enfermedad del dueño. Avenida Matta 1420. A—30

ALMACEN ABARROTES Y MENAJE casa venderé al mejor postor el Lunes a las 2. Seminario 345. Juan Campanella, Martillero. Recibo órdenes para remates. Maule 1008. — Casa 5. 29A

VENDO DOS CARNICERIAS: DATOS. Delicias 1829. 30A

BOTICA ESTABLECIDA MUCHOS años vendo por no poder atenderla. Valparaíso, casilla 3290. 1—S.

SE VENDE CARNICERIA, BUENA clientela, venta muy buena. San Francisco 232. A-29

VENDO

antiguo establecimiento de Hotel con comedores y TODO DEMAS confort, por ausentarse sus dueños. Pormenores: Casilla 4104, Valparaíso. 29.-A.

VENDO COCINERIA CON TODOS sus útiles. Eleuterio Ramírez 871. 31-A

VENDO NEGOCIO ABARROTES por no poderlo atender, garantizo buena venta, tiene un lindo galpón y casa para vivir. Tocornal 1697. 31-A

VENDO LA LLAVE DE PENSION con acreditada clientela, se acredita con las ventas diarias. En Salas N.o 185. 30—A

OCASION VENDO QUINTITA FRUTAL 6 piezas, mide 30 x 40 garantía deuda Caja Ahorros o permuto por góndolas. Garibaldi 751. Camiones Manuel Montt.

OCASION, PELUQUERIA, LOCAL, instalación moderna, véndese. Recoleta 444. A-31

VENDO ALMACEN DE MENESTRA, buena situación, arriendo barato. Arturo Prat 1440. 30-A

ALMACEN CON CASA HABITACIÓN arriendo. San Pablo 2571. 31A

LAVANDERIA ANTIGUA Y ACREDITADA, se vende por viaje. San Diego 388.

SE VENDE Y SE TRANSPASA la concesión del Club de Empleados de Hoteles. Bandera 835. A—30

VENDO ALMACEN, 16 AÑOS ESTABLECIDO, poco capital, arriendo barato, casa habitación, espléndido patio con portón para góndolas. Delicias 3901.

VENDO NEGOCITO BARATO. PADURA 752.

BOTICA BUENA CLIENTELA, BARRIO populoso, largo tiempo establecida, vendo. Tratar: Teatinos 877. A-30

VENDO SOMBRERERIA POR VIAJE al Norte. San Pablo 1452.

SE VENDE NEGOCITO CON BUENA clientela, Av. Matta 065.

¡OJO! VENDO BAR RESTAURANT 2.o Categoría, sólo $ 2,700. Bascuñán 36.

POR AUSENTARME DE SANTIAGO regalo en 1,000 pesos negocio lucrativo propio para señora. Datos: Castro 440. 30A

VENDO ALMACENCITO POR NO poderlo atender en mil quinientos pesos. Pablo Urzúa 889 (esquina). cinco piezas, canon 120. 29-A

VENDO NEGOCIO ABARROTES espléndida situación, por no poder atenderlo. Santa Isabel 368. A—30

VENDO NEGOCIO DE ABARROTES por enfermedad de su dueño, con bastante clientela. Rivera N.o 1802. A-31

VENDO SASTRERIA, ARRIENDO barato. Merced 776.

VENDO ACREDITADO ALMACEN, poco capital, por cambio de giro, ventas comprobadas, buena casa habitación. Informes: Delicias 2489.

VENDO NEGOCIO CON DERECHO al local. Capitán Orella 106.

DOS MIL PESOS CONTADO, VENDO industria productiva, productos químicos. Fácil elaboración. Enseño procedimiento. Grandes utilidades Existe contrato firma importante, entregar producción. Ofertas: Schereblir. Correo Central.

VENDEMOS DE OCASION UN LINDO almacén, barrio Providencia, largo contrato arriendo, excelente local para habitación y bodega, muy antiguo y acreditado, vende $ 900 diarios. Datos: Batchen y Roiron Galería Alessandri N.o 3.

Cuerpo de Bomberos

4EME COMPAGNIE POMPIERS. — Reunión ordinaire du Conseil Administration. Mardi 31 courant a 6 heures 45 P. M. — Le Secretaire.

15. — Compras y ventas varias

¡GRANDIOSA BARATURA!! BAÑOS, $ 10; lavaplatos, $ 14; calentadores, $ 28; bidet, $20; lluvias, $ 4; cocinas económicas, $ 46; tarros, basureros, $ 6; botaguas, $ 6; excusados ingleses, $ 45; Fábrica Chacabuco 13. S-6

CLICHEES
OFRECE
EL FOTOGRABADO
EL UNIVERSO
AL COMERCIO A 4
CTVOS. CENTIMETROS
CALLE CURICO 206
SANTIAGO

BOLETOS ALHAJAS EMPEÑADAS, preferentemente "Caja Crédito Popular", compra, Bandera 165, 29-A

GRASA DE ABASTO VENDO 45 latas, Brasil 980. 29A

LECHE. SE VENDE LA PRODUCCIÓN de una lechería. Tratar: Bandera N.o 121. A—30

COMPRAMOS CUPONES CIGARRILLOS "Misterio" por su valor íntegro. San Antonio 355. N.-O.

BOLETOS DE JOYAS Y OBJETOS de arte, oro y plata, compra. Bolsa 71, edificio Ariztía. A-30

PINTURAS FINAS PARA AUTOMÓVILES se liquidan a $ 10 el cuarto galón. Riquelme 36. 30—A

COMPRO ESTANQUE DE PLOMO, San Diego 911. Interior. 29-A

VENDO VARILLA MIMBRE DE muy buena calidad. Sazié 2068. A—31

LEÑA EUCALIPTUS 1.a, VENDO por cargas. Av. Miguel Claro 1287. A—29

POR CAMBIO RESIDENCIA VENDO gallineros, capacidad 300 y 200 aves, una criadora para 1,000 pollos y tejidos de alambre. Ñuñoa, Avenida Chile-España 17, cerca Irarrázaval. A-29

2 ROMANAS DE 500 KILOS Y UNA cocina a gas importada, todo en perfectas condiciones, a precio de ocasión vendo Bandera 741. 29—A

¡OCASION UNICA! CARBON ESPINO, primera calidad a $ 16 saco, por mayor, descuento. San Diego 1216. S—1.o

POR CUENTA DE FUNDO, VENDO carbón espino de 1.a clase, partida desde 5 sacos, con peso de 60 a 65 kilos, 15.50, con saco. Covadonga 17. Barrio Estación Central. A—30

PAPAS, CARBON, LEÑAS SECAS, coke, porotos, lentejas, garbanzos, trigo, maíz, granzas, cebadas, afrecho y afrechillo, pasto a $ 8.50 los 100 kilos, etc. ofrece: Bodega La Paz, Brasil 776. Teléfono 2340. 30—A

GOMA ARABICA 1.a CLASE Y Dextrina Amarilla ofrece Importadora de Papel. San Antonio 760, esquina Esmeralda. Teléfono 1464. Casilla 2392.

JABAS Y CAJONES VACIOS VENDEMOS baratos. Delicias 1150. 30—A

VENDO SILLAS Y BOTAS MONTAR de hombre, traje amazona botas. Rancagua 0398 esq. Condell.

VENDO DE OCASION MAGNIFICA lámpara moderna para hall o comedor. Serrano 414.

VENDO ROMANA QUINIENTOS KILOS, Andes 2549. 31-A

COMPRO PRODUCCION LEÑAS secas, monte, álamo, eucaliptus puesta Estación ferrocarril o fundo. Escribir: V. N. R., Correo Central, Santiago.

$ 300 BOLAS BILLAR DE MARFIL, nuevas, ocasión. Nataniel 541.

POR CAMBIO DE RESIDENCIA vendo barato cocina económica, y algunos muebles. Bellavista 0207.

VENDO UNA COCINA ECONOMICA, poco uso, grande. Independencia 306. A—30

REALIZO GRAN EXISTENCIA DE tinas de madera, para plantas de todas dimensiones. Fábrica: Independencia 306.

VENDESE MUY BARATO, COCINA económica, casi nueva. Phillippi 91.

VENDO ROMANA, BALANZA, MOLINO. Valparaíso 1379.

SE VENDEN LIMONES POR MAYOR y menor. Toro Mazotte 105.

VENDO SILLA INGLESA, CUERO chancho, completa. Chacabuco 1395, esquina Yungay.

COMPRESOR DE AIRE PARA MINAS, vende. Bascuñán 457.

SACOS CEMENTEROS 1.a CLASE ofrecemos buena partida, precio ocasión. Huérfanos 1059, oficina D.

ROMANAS 200, 300. 500 KILOS, balanzas 5, 10 15 kilos, vende barato Fábrica. San Alfonso 51.

PAPAS PRIMERA, $ 26 LOS 80 kilos quillay 80 centavos kilo, carbón espino, $ 18 saco. Brasil 560. Teléfono 5097. A—30

COCINA GAS VENDO O CAMBIO por leña. Alameda 2091. 29A

REGALO 170 PARES HORMAS para calzado de señoras muy baratas. Arturo Prat 1444. 30-A

CARBONES, LEÑA, CAPOTILLO, pasto compro. Av. Matta 1468.

1,500 SACOS LEÑEROS VENDO ocasión. San Diego 1639.

COMERCIANTES: SEMILLA CAÑAMO $ 63 los 100 kilos, lentejas $ 75, coke $ 8.50 quintal, carbón espino Alhué, leñas muy secas, afrecho, afrechillo, papas ofrece desde 1 saco a domicilio. Bodega Melipilla, San Diego 1639, Teléfono 237, Matadero.

Muebles finos

COMPRE USTED muebles bien hechos y ellos le brindarán la satisfacción de no volver a comprar más. Quedan ya pocos dormitorios de uno, dos y tres cuerpos, aún el interior todo lingue. Comedores rectos y curvos.—Amoblados de hall, escritorios, paragüeros, etc.

La casa los realiza por entrega del local y conclusión del negocio.

MUEBLERIA RIOPLATENSE
ESPAÑA 40

CARBON ESPINO, LEÑAS SECAS vende domicilio. Miguel de la Barra 459.

VENDO ROMANA FAIRBANKS. — 500 kilos. Vicuña Mackenna 551. A-28

SE COMPRA CHICHA Y VINO PICADO, dirigirse: San Diego 1496. 30A

¡OCASION! $ 35 c|u., VENDO DIEZ quintales de maíz amarillo, limpiado a mano, especial para aves. Los doy con saco, nuevo. Manzano 284. Recoleta.

COCINA ECONOMICA, ESPECIAL para restaurant, vendo muy barato. Sotomayor 833. A—31

17.—Escuelas de choferes

ESCUELA PRACTICA CHAUFFEURS, mecánicos, cursos rápidos, varias marcas. Vicuña Mackenna 456. 2-S

18.--Extravíos y hallazgos

HABIENDOSE EXTRAVIADO LA libreta Caja de Ahorros N.o 1582, del Banco Alemán Transatlántico, Santiago, a favor del señor Karl Wolff, queda nula y sin valor por haberse dado el correspondiente aviso al Banco. 29—A.

HABIENDOSE EXTRAVIADO EL cheque N.o B. 83930 girado por don Carlos Prado a la orden de Octavio Flores y cargo del Banco Francés e Italiano, queda nulo y sin valor por haberse dado el aviso al Banco. 2-S

HABIENDOSE EXTRAVIADO LOS títulos N.o 33210 y 39182, fecha Febrero 9 de 1917 y Mayo 23 de 1917 de la Cía. de Gas de Santiago por 2 y tres acc. quedan sin valor por haberse pedido duplicado. 1.o-S

LAS LETRAS PERDIDAS 28 DE Agosto 1926 en la góndola Diagonal, ruego devolverla, por no tener ningún valor para otra persona. A persona que devuelva los documentos, se da buena gratificación. Catedral 1131. A—30

RUEGO A LA PERSONA HAYA Encontrado una billetera conteniendo fotografías y documentos pertenientes a Manuel Cisternas, devolverlas. Madrid 872. Ag-28

19.—Empleados para comercio y oficinas. (Pedidos y ofrecidos)

50 SEÑORITAS DE BUENA PRESENCIA quieran dedicarse al teatro necesítanse. Teatro Coliseo, de 3 a 4. 29-A

PARA UNA FABRICA DE CERÁMICA, porcelana y loza, recién instalada, se necesita persona bien competente y entendida en aplicación de los esmaltes. Dirigirse: Huérfanos 1235, oficina 4, Santiago. A—30

NECESITO SEÑORITAS ACTIVAS y de buena presencia para trabajo fácil. Presentarse de 2 a 6 P. M. Teatinos 158. A-29

SEÑORITA QUE SEPA TRABAJO oficina y taquigrafía, con recomendaciones necesito. Casilla 873. 29—A

SEÑORITA INDEPENDIENTE DESEA ocupación decente para administrar negocio o casa de caballero solo. M. M. Correo Central. 29—A.

NECESITAMOS VENDEDORES PARA casas particulares vender producto gran aceptación. Buena comisión. Garantía: $ 15. Morandé 330.

EXTRANJERO PRACTICO Y TÉCNICO en arboricultura, conservatorio flores, hortaliza, decoraciones, etc., se ofrece para Criadero. Quinta industrial o de lujo, fundo, etc. Acepto todas partes. Escribir: Santiago, Correo Ñuñoa, R. M. 46.

JOVENCITO DE 15 A 16 AÑOS DE buenos modales se necesita para el mostrador. Emporio Venecia. — Pío Nono 200. 30-A

SEÑORITA PARA VENDEDORA necesito. San Pablo 2202. A-30

SEÑORITA COMPETENTE PARA atender lavandería, inútil presentarse sin recomendaciones. Vicuña Mackenna 649.

NECESITO JOVEN COMPETENTE para mostrador de almacén, bien entendido en el ramo. Subercaseaux 398.

APRENDIZA ATENDER OFICINA imprenta, necesito. Puede aprender escritura máquina. Casilla 274. Herrera.

NECESITO EMPLEADO PARA VENTA en la calle, con fianza efectiva. Sueldo 150, fuera de comisión. Edificio Ariztía, Piso 10, Oficina 15. S—1.o

21. — Haciendas, fundos, chacras y terrenos. (Compra-venta y arrendamientos)

SE ARRIENDA UNA CHACRA EN San Francisco de Mostazal. Mide 31 hectárea. Actualmente tiene sembradas de alfalfa 10 cuadras. Tiene casa. Precio $ 4,500 anuales Más datos se darán en 10 de Julio 1441. 1.o—S

CHACRA, 100.000 MALLOCO, ADMIRABLE situación, 7 cuadras abundantemente regadas, bonito chalet, $ 55,000 al contado.—Labarca, Bandera 345.

22.—Hoteles y pensiones

HOTEL FORNOS PIEZAS DESDE 3 pesos San Diego 117 A—30

COMPAÑIA 2539, FAMILIA EXTRANJERA, ofrece elegante pieza con pensión. A—29

BONITAS PIEZAS, BUENA PENSIÓN. Cóndor 1353. 2—S

PIEZAS HIGIENICAS ARRIENDO. Barroso 83. 1.oS

SAN DIEGO 79 CENTRALISIMO, ofrece piezas pensión. 29—A.

ALAMEDA 1621, PIEZAS PENSIÓN, familia honorable. 29A

PIEZA O DEPARTAMENTO CON pensión a matrimonio solo arriéndase en Jofré 240. 29-A

PENSION ECONOMICA Y BUENA se da en casa familia, piezas sin muebles. Castro 357. 31-A

CASA RESIDENCIAL DE LUJO.— Recién instalada, todo confort, matrimonios o caballeros solos. Catedral 1261. 14-S

A MATRIMONIO, ARRIENDASE pieza con pensión. Granado 547.

ATENCION! PASAJEROS, GRAN hotel Buenos Aires, piezas desde $ 1 diarios. Delicias 2921. A—30

ARRIENDO DEPARTAMENTO A la calle, con sin pensión, doy pensión de mesa. Lastarria 78. S-3

FAMILIA TRES PERSONAS, Arrienda pieza con pensión. San Ignacio 243. 29-A

HONORABLE FAMILIA ARRIENDA espléndidas piezas con o sin muebles con buena pensión. Serrano 281. 30A

PENSION ECONOMICA PARA personas decentes, envío viandas —Esmeralda 837. 1.o-S.

ARRIENDASE PIEZA CON PENSIÓN. Libertad 564. 31A

PIEZAS PENSION, CAMPO MARTE 79. 30-A

SE ARRIENDAN PIEZAS CON buena pensión. Unión Americana 149. 29-A

CATEDRAL 1289 ESQUINA TEATINOS, pensión con sin pieza, departamentos para familias, pensión mesa, $ 110. Precios módicos, viandas seriedad absoluta. A—31

ARRIENDANSE PIEZAS CON PENSIÓN. San Francisco 367. A—31

AGUSTINAS 2391, DISPONE DEPARTAMENTO o pieza amoblada, con pensión buena. A—31

ESPLENDIDA PENSION DE MESA y a domicilio. Siglo XX 140. 31—A.

CASA EXTRANJERA SIN PENSIONISTAS arrienda buena pieza balcón sin muebles, con pensión. Bascuñán 29. 29—A.

PIEZAS PENSION. MONJITAS 421 A—29

FOR FOREING COUPLE OR GENTLEMEN monthly table boarders, exellent food. Casa Residencial, Estado 75. 29—A.

BUENA PENSION CON O SIN PIEZA, Independencia 1137. 2-S.

VILLAVICENCIO 62, FAMILIA ofrece piezas pensión. 30-A

RESIDENCIA EXTRANJERA RECIÉN instalada, bonitos departamentos amoblados, buena pensión, también de mesa. Moneda 1511. A-31

A UNA CUADRA FORESTAL arriendo espléndido departamento a la calle con pensión. Villavicencio 360. A-31

CASA EXTRANJERA CON PENSIONISTA, arrienda buena pieza balcón, sin muebles, con pensión. Bascuñán 29. A—31

PIEZAS CON PENSION. SANTO DOMINGO 1219. A—31

120, PENSION CON PIEZA, GENERAL Mackenna 1711. S—

PIEZA, PENSION. NATANIEL 180 A—31

PENSION RESIDENCIAL "SANTIAGO". Molina 154. Mobiliario nuevo. Higiene, confort, economía; piezas para familias; cocina de primer orden; pensión a domicilio. Atención esmerada de su propia dueña. S-1

SEÑORA RESPETABLE ARRIENDA departamento dos piezas balcón, con pensión, matrimonios o personas honorables. Agustinas 2574. A-30

MARCOLETA 545, MUY CENTRAL piezas balcones, amobladas pensión. 29—A

MATRIMONIO SOLO ARRIENDO pieza con sin pensión. Marní 141. 31-A

CASA SERIA DA PENSION CON O sin muebles. Independencia 123. 30—A

ALAMEDA 777, ARRIENDANSE piezas balcón, pensión. 30-A

ARRIENDASE PIEZA CON PENSIÓN, Rosas 2019. 29A

SE ARRIENDA PIEZA CON PENSIÓN. Huérfanos 638. 30-A

PIEZA, PENSION, ROSAS 2063. 29A

PIEZA BALCON PARA DOS PERSONAS con pensión. Prat 187. 30-A

ARRIENDO PIEZA GRANDE CON o sin pensión. Cochrane 108. A—31

DOY PENSION MESA Y A DOMICILIO, sólo por 70 pesos. Lord Cochrane 1479. A—31

ARRIENDASE PIEZA CON PENSIÓN. San Ignacio 247. A—31

SAN MARTIN 766, PIEZA AMOBLADA espléndida pensión 120, mesa 70. S-1.o

PIEZAS, PENSION. COCHRANE 181. A-30

HONORABLE FAMILIA ARRIENDA espléndidas piezas con o sin muebles con buena pensión. Serrano 281. A-31

SE ARRIENDAN LINDAS PIEZAS con buena pensión y se da pensión de mesa. Serrano 79. A-30

FAMILIA HONORABLE OFRECE pieza pensión. Prat 440. 29—A

ARRIENDASE PIEZA A LA CALLE amoblada, con pensión. Claras 193. 29—A

ARRIENDO PIEZA CON PENSION Manuel Montt 2795. 29A

BRASIL 68, ARRIENDO REGIOS departamentos, todo confort, casa señora sola. Baño. 30—A.

ESTADO 141 D: PIEZAS MATRIMONIOS honorables, pensión mesa. 29—A.

CASA HONORABLE ARRIENDA una o dos piezas amobladas con pensión. San Antonio 460. 30-A

RECIBENSE PENSIONISTAS, MESA buena comida, atendida por su dueña. San Martín 609. 2-S

AMPLIA PIEZA AMOBLADA PENsión balcones. Alameda 2188.

ARRIENDO PIEZA PENSION, SANta Filomena 119, carros Purísima. 31-A

SE ARRIENDA UNA O DOS PIEzas con pensión. Arturo Prat 235. A-30

JOVEN DESEA ARRENDAR PIEza con pensión cerca Av. Matta. M. R. Correo 3.

DOS PIEZAS CON PENSION NECEsito. Casilla 1460.

ARRIENDASE PIEZA, BUENA COmida, Carmen 49. 2-S.

DEPARTAMENTO CON O SIN muebles, pensión. San Francisco 1257. A—31

120, EXCELENTE PENSION, PIEza amoblada. San Antonio 812. A—30

SE ARRIENDAN PIEZAS BARAtas con o sin pensión. Bueras 180. A-30

DEPARTAMENTO CALLE, PENsión. Carmen 135. A-30

PIEZA, PENSION. LIRA 176.

A PERSONAS SIN NIÑOS ARRIENdo con o sin pensión tres buenas piezas y baño. Bellavista 279. A-30

DEPARTAMENTO PARA PROFEsional, matrimonio, señora o caballero, con pensión, en casa familia honorable. Santa Rosa 671.

ARRIENDASE PIEZA CON O SIN pensión. Amunátegui 1050. A-30

ARRIENDO PIEZA AMOBLADA balcón, con sin pensión. Casa familia. — Prat 207. 30-A

PIEZA GRANDE CON O SIN MUEbles, con buena pensión, para matrimonio o caballero extranjero, en casa inglesa, arriendo. — Vicuña Mackenna 656. 31-A

ARRIENDANSE ESPLENDIDAS piezas, balcones, excelente pensión. — Gálvez 179.

ARRIENDO PIEZAS PENSION, Balcones. Cochrane 431.

ARRIENDO PIEZA CON PENSION y/doy pensión de mesa. Cochrane 673

ESPLENDIDAS PIEZAS, SE Arriendan, con o sin pensión. Matucana 43. 31-A

PIEZAS CON PENSION, ARRIENdanse. Precios módicos. Claras 144. A—31

CASA FAMILIA, ARRIENDASE 2 piezas altos, dos bajos, con sin pensión. Compañía 2876. Casa Y.

$ 150, PIEZA PENSION CON SIN muebles. Sotomayor 552. S—3

PENSION ITALIANA LINDAS PIEzas, calle, baño. Ahumada 136, ascensor 2.o piso. 31—A.

ARRIENDO PIEZAS AMOBLADAS pensión. San Diego 262.

RESIDENCIA FRANCESA, PIEZA con pensión, pensión de mesa y a domicilio, precios módicos. Ahumada 16. A—31

FAMILIA OFRECE PIEZA CON pensión. Olivares 1434. 31-A

23.—Instalaciones y accesorios para negocios. (Compra y venta)

OCASION, VENDO DOS ESTANTErías. Moneda 930.

UTILES ALMACEN, SE VENDEN ocasión. Cuevas 1169. A—29

$ 150 BUEN MOSTRADOR Y EStantería. Cumming 781. A-30

VIDRIERA PARADA, VENDO OCAsión. Andes 1917. A—30

VENDO DOS VIDRIERAS PARAdas, para calle, $ 260. Avenida Matta 16. 28A

VENDESE UTILES DE CARNICEría y se arrienda la casa. Andes 2580 30A

OCASION VENDO ESTANTERIA para relojería o cigarrería. Arturo Prat 1444. 30-A

VENDO INSTALACIONES. OCAsión. Bilbao 284.

24.—Instrucción y educación. (Colegios, academias y profesores)

INGLES, MECANOGRAFIA. INSTItuto "Pinochet". Huérfanos 1657. 2-S

CURSOS BREVES ESCRITURA A máquina enseñanza de la responsabilidad profesor Gmo. Silva Santiago. Clases en días y horas elección interesado. Diploma competencia. Honorario módico. Delicias 340 (edificio Universidad Católica). 10 a 12 y 3 a 7.30. 11—Set.

INSTITUTO DE CONTABILIDAD, Santo Domingo 831. Teléfono 4136. Enseñanza rápida, seria, ramos comerciales. Cursos especiales para señoritas. Nocturnos de contabilidad y taquigrafía para empleados ambos sexos. Escritura máquina 10 pesos. Diplomas legalizados. 20—Set.

BIBLIOTECA NACIONAL. MATRIcula abierta, curso contabilidad general. A—29

INSTITUTO NACIONAL COMERCIO Prat 502. Cursos diurnos, nocturnos contabilidad, taquigrafía, dactilografía, aritmética. A—29

INGLES. BIBLIOTECA NACIONAL. Miércoles 1.o empieza cursos medio elemental. Ese día cierras, matrícula. A—29

INGLES! PROFESOR LONDINENse enseña el idioma en dos meses. Claras 46. 1—S.

VENDO DOS VIDRIERAS PARAdas, aparador con mármol y espejo biselado. Juan Vicuña 1512. A-29

YOUNG LADIES! SPLENDID REferences gives english lessons or conversation. J. J. Casilla 4024.

VENDO DOS VIDRIERAS PARAdas para calle, $ 260. Avenida Matta 616. A—29

COMPRO UTILES DE CARNICERIA Madrid 1747. A—30

SE PREPARAN NIÑITOS, PRIMEros estudios. Nataniel 219. 1-St

ACADEMIA DE CORTE Y CONFECción. Puente 562. Con verdadero entusiasmo continúan las inscripciones para titularse. Cursos rápidos mañana y tarde. Córtase moldes sobre medida, confecciónase trajes y sombreros. De éstos, tengo en existencia, lind osurtido de alta novedad.—Mme. Briant.

$ 3 MENSUALES ENSEÑANZA RApida, correcta, escritura a máquina. Independencia 818.

ENSEÑANZA PERFECTA Y GA[illegible] Matemáticas, Piano. Precios módicos, facilidades pago. Independencia [illegible] Dactilografía, Taquigrafía.

$ 3 MENSUALES RAPIDA ENSEñanza escritura a máquina. A-30

CONTABILIDAD, TAQUIGRAFIA, idiomas, dactilografía, enseñamos rápidamente. Instituto Comercial. — Agustinas 1060.

IDIOMAS Y COMERCIO "THE BERlitz School O. Laguages". Estado 15. Enseñanza rápida, práctica, profesorado excelente. Precios muy módicos.

ESCRITURA A MAQUINA, ENSEñanza rápida. Precios módicos. Avenida Matta 380. A—30

25.—Instrumentos musicales, afines y accesorios. — (Compra-venta y composturas)

DISCOS VICTOR TODAS MARCAS, desde $ 4. Llegaron últimas novedades. Cambio discos usados, rotos por nuevos. Máquinas Singer, victrolas. Vendo facilidades pago. Repuestos en general, composturas económicas, muebles para victrolas, San Pablo 2786. Oct—12

PIANO ERARD LEGITIMO 1,600.— 1 a 4. Cochrane 1241, interior B. 2—A.

DISCOS VICTOR, TODAS MARCAS desde 4 pesos, llegaron últimas novedades. Cambio discos usados, rotos por nuevos. Máquinas Singer, victrolas, vendo con facilidades de pago. Composturas económicas. San Diego 1562. A—31

PIANO CAVEAU VENDO. — CLAras 254. 29A

PIANO ALEMAN FLAMANTE, RIcas voces, vendo muy barato. —Dávila 710. 29A

PIANO ALEMAN ELECTRICO, 60 piezas, perfecto estado, vendo de ocasión. Arturo Prat 1108. A—29

RICA VICTROLA CON DISCOS vendo barato. Molina 546. 31—A.

ROLLOS — SIEMPRE

las últimas novedades:

AHUMADA 113. — Sucesora **OTTO BECKER** Ltda.

ARRIENDO PIANO DE ESTUDIO el 1.o de Setiembre en $ 40. Delicias 590. 30-A

SE DESEA ARRENDAR UN PIAno. Inglaterra 1180.

RICO PIANO VENDO BARATO. Carmen 637. A-31

VENDO PIANO ALEMAN, LEGITImo, Carmen 456.

PIANO ALEMAN Y FRANCES DE estudio, vendo barato. Tarapacá 696.

PIANO ALEMAN, CLAVIJERO DE bronce, vendo barato. San Francisco 113.

VENDESE VIOLIN, PERFECTO EStado. Merced 882. Tercer piso. Oficina 9. A—30

VICTROLA, VENDO, PAGO MENsual. Avise domicilio. O. B. Casilla 2635.

RICA VICTROLA PORTATIL, 150 pesos. San Pablo 2202. A-30

DISCOS: FACILIDADES DE PAGO. San Pablo 2202. A-30

VICTROLAS: VENTAS A PLAZO. San Pablo 2202. A-30

VICTROLAS: COMPOSTURAS ECOnómicas. San Pablo 2202. A-30

$ 700 VENDESE PIANO ALEMAN, para estudio. San Francisco 859. A-28 30-A

VENDO PIANO CAOBA, BULNES 968. 29A

AUTOPIANOS. —Rollos para autopianos. — Facilidades de pago. Ultimas novedades. — Carlos Doggenweiler. — Prat 166.

VENDO PIANO ESTUDIO. — SAN Alfonso 616. 29-A

LLEGARON NOVEDADES EN DISco: Valencia, Garibaldi, Corazones partidos, Gran cueca, Flor de amor. Esmeralda 875. 29-A

26.—Libros, estampillas y periódicos. (Compra y venta)

LIBROS COMPRO SAN DIEGO 105. 9-S.

COMPRO COLECCIONES DE SEllos y sellos chilenos por cientos; pida lista de precios. Agustinas 1040 A—31

ESTAMPILLAS COMPRO Y CAMbio. Horas 6 a 8 P. M. Hotel Ritz, pieza 35.

VENDO NACIONES Y TIEMPOS para el Algarrobo, por mitad de su valor. Cochrane 469. Casa 7.

27.—Medicina y Farmacia

SIFILIS, GONORREA, CONSULTAS gratuitas 1-6. Nocturna 8.30-10. Clínica doctor Cifuentes. Santo Domingo 1953. A—30

28.—Materiales de construcción. (Compra y venta)

PUERTAS, VENTANAS, MAMPAras, galerías, precios sin competencia. "La Norteamericana", San Pablo 1884. 2—Set.

LADRILLOS MURALLAS $ 130; fiscales, $ 90 mil. Carrión 2002. 29—A.

LADRILLOS MURALLA FISCALES vendo. Chiloé 1678. 30-A

VENDO TEJAS Y PUERTAS USAdas demolición. Colón esquina de Nueva de Ovalle. 29—A.

TUBOS PARA TODA CLASE DE calderos vende y coloca constantemente Casa de Maquinaria Teodoro Preisler. Huérfanos 2448, Santiago. S-4

VENDO TEJAS, PUERTAS, BALcones, demolición. San Diego esquina Alonso Ovalle. A-29

CONSTRUCCIONES Y REPARAciones edificios pintura de casas y fachadas, precios muy baratos, personal competente, ejecuta José R. Rojas. Irarrázaval 2627. A-29

VENDO BARATO ADOBES NUEvos. Romero 2612.

CONSTRUCTORES: USAD CAL DE la Hacienda Chicauma (Polpaico), la mejor para construcciones con 73 o|o de carbonato. Para pedidos: Libertad 143. S-4

PUERTAS, VENTANAS, VENDO. Santa Rosa 1469.

SE VENDE FABRICA PUERTAS y ventanas, bien instalada o arriéndase. Dirigirse: Casilla 4552.

FABRICA DE PUERTAS, VENTAnas, buena situación, grandes galpones, maquinaria completa, se arrienda o se vende. Dirigirse: Casilla 4552.

TRABAJOS DE CARPINTERIA, puertas, galerías, hacen Fábrica Progreso. Sotomayor 37.

MADERA CEDRO Y CAOBA, VENDO Alameda 2546.

SE VENDE UN GALPON DE ZINC con derecho arriendo industria. Serrano 417. A—30

PUERTA CORTINA DE OCASION, compro. Brasil 365. A—30

MAMPARAS REGIOS MODELOS, 70 y 80 pesos. Fábrica "La Norte-Americana". San Pablo 1884. 7-S

PUERTAS, VENTANAS, GALErías, mamparas realiza Fábrica Británia. Av. Matta 556. 31-A

ELEGANTE REJA DE FIERRO PAra mampara de pasadizo o puerta de quinta, véndese barato 300 pesos. Avenida Chile España 50 Ñuñoa. También por 60 pesos ventana de almacén.

29.—Máquinas, motores, afines y accesorios (Compra-venta y composturas)

VENDESE MOTOR SULZER-DIEsel, 60 H. P. y dinamo trifásico, 40 kw. Edificio Ariztía. Tercer piso. Of. 5. A—29

CALDERO TUBULAR A VAPOR, fondo baño María, revolvedora para panadería, trasmisión, poleos, descansos, correas, alambre galvanizado vende. San Diego 482. 29-A

MAQUINA PLISADORA MODERNA. Nueva, caladora Singer, véndense ocasión. Merced 770. 29A

TUBOS PARA TODA CLASE DE calderos vende y coloca constantemente Casa de Maquinaria Teodoro Preisler. Huérfanos 2448, Santiago. A—29

CEPILLADORA CHICA PARA MAderas, cómprase de ocasión. Casilla 2159. A—30

TUPI, CHICA, DE OCASION, EN buen estado, compro. Tratar: Mapocho 1509. A—30

RUEDA HIDRAULICA FIERRO SE vende de ocasión. Tratar: Av. España 748. A-29

CERRAJEROS, HERREROS, POR liquidación, vendemos maquinarias y herramientas. General Bustamante 80. S-2

DINAMO PARA CARGAR BATErías 37,5 volts, 20 amperes, vendo. Teatinos 738. A-29

COMPRO MOLINO ELECTRICO DE cilindro, para cereales. Victoria 722. A—29

VENDESE DOS MAQUINAS IMprimir mano, tamaño 16, cortadora chica, tipos. Compañía 2009. 30-A

MAQUINA BLOQUERA LADRILLEra, cemento véndese. Pedro Oña 15

SE VENDE UNA MAQUINA HELAdera con cuatro botes y varios sillones. Eleuterio Ramírez N.o 858.

MOTORES NUEVOS OCASION CINco caballos 800; tres caballos 600. Independencia 1237. 31-A

VENDO MAQUINA DE TEJER, FLAmante, con enseñanza. Romero 2393.

BRILLANTINA Y PRENSA PARA jabón, compro. Santa Elena 1556. A-31

INCUBADORAS Y CRIADORAS Hispania, huevos para incubar de Indian Game, Brahma, Plymouth, Orpington, Catalana, Japonesa, Rhodes, Leghorn inglesa, andalusa Minorca, Bantam y otros, vende "Las Encinas", Vicuña Mackenna 656. Mando a provincias.— Establecido 1905. 31-A.

LITOGRAFIA COMPLETA, VENdo con máquina medio Mercurio. Gay 2714. A—30

VENDO DE OCASION FRAGUA Y bigornia. Chacabuco 1395, esquina Yungay.

MAQUINA MACHIHEMBREADORA, sierra huincha y otras para elaboración madera, venden. Sotomayor 37.

NUEVAS IMPRENTAS PRENSA pedal 1|4 mercurio, vendo ocasión. Bascuñán 457.

DE OCASION COMPRO PRENSA usada para enfardar pasto. 30-A

CHANCADORA KRUPP, MOLINO de bola, vendo. Unión Americana 77. 31-A

CORREAS, TALADROS, TRASMIsiones, tornillos, fuelles, fraguas, bigornias poleas, vendo. Unión Americana 77.

SIERRA HUINCHA, VENDO. Unión Americana 77. 31-A

VENDO MAQUINARIAS DE FAbrica de muebles. Nataniel 525. 30-A

30. — Menajes. (Compra-venta y composturas)

MUEBLES, DORMITORIOS, COMEdores, salón, escritorios, variedad estilos y especialidad en coloniales. Precios bajísimos. Grandes facilidades de pago con entrega inmediata. Especialidad sillas desde 100 pesos docena. Venga consultar Fábrica Nacional de Muebles. Serrano 398. N O.

MUEBLES: OFRECEMOS CUALquier estilo, precios muy ventajosos; entrega inmediata, grandes facilidades de pago. Consulte nuestras condiciones. Fábrica Sociedad Nacional de Muebles y Maderas. Copiapó 1060, entre Prat y San Diego. 12-S

MUEBLES DORMITORIO, COMEdor, salón, salita, oficina, etc. de esmerada fabricación propia, ofrece la nueva Mueblería Washington Maestranza 442-44-. Precios muy ventajosos, con grandes facilidades de pago. No compre muebles sin consultarnos. Set-9

COMPRA-VENTA DE MUEBLES Y mercaderías en general. Anticipo dinero, recibo consignaciones. Casa de Consignaciones y Remates.—Norberto Correa M., martillero público y de hacienda. Avenida de las Delicias 1230 (al lado de Orrego). 17-S.

ANTICIPO FONDOS POR MUEBLES menajes a consignación. Casa Rematea. San Antonio 74. A—31

COMPRAMOS MUEBLES, CATRES y colchones usados. Vamos a domicilio. Castro 528. S—4

ARRIENDO AMOBLADO, BONITO chalet. Vicuña Mackenna. F. Correo 5. A—29

SALON, COMEDOR, DORMITORIO vendo. Dardignac 72-E. A—29

VENDESE AMOBLADO DE SALON perfecto estado. San Martín 80. A—29

MUEBLES Y BATErías para cocina; donde Fauré, **CARMEN 315.** 23-Set.

"LA BUENOS AIRES", EMPRESA Higiénica.—Lavamos, sacudimos toda clase de alfombrados. Encerados de parquets, vestíbulos, dormitorios. Hacemos desinfecciones de casas. Lavamos pisos, puertas, ventanas. Ordenes: teléfono 5078, Correo, San Francisco 106. 2—S

VENDO APARADOR, PEINADOR, cocina gas cuatro platos, $ 70; cocina económica tres platos, caldero flamante, 150. Eyzaguirre 541, cerca Carmen. 29—A

1 APARADOR Y DOS TRINCHES, $ 300; comedor, 50; hule, 20, platos, tazas, alcuza y varios, véndese de ocasión. Amunátegui 343.

OCASION SILLON Y CUATRO SIllas salón estilo Luis XV en 60 pesos. 29A

VENDO OCASION AMOBLADO americano. Santa Rosa 1448.

VENDO BARATO MENAJE AUsentarme, flamante piano vertical Mors, Pedro de Oña 80.

VENDO MENAJE DE CASA. RANcagua 0398 esq. Condell.

VENDO BARATO MUEBLES COmedor. Nataniel 570. A-30

SE VENDE ROPERO CON ESPEjo y un velador. Bellavista 575. A-31

CATRE BRONCE CON FIERRO Y bambúes vendo de ocasión. Gay 1961. A-30

VENDO ARMAZON, MOSTRADOR y una vidriera tendida. Morandé 822. 30-A

VENDO BARATO AMOBLADO SAlón, ropero inglés luna, peinador, velador, varios. Vásquez 36.

VENDO RELOJ PARA COMEDOR, mesa pocker. — Prat 207. 30A

SE VENDE ALFOMBRAS Y MUEbles. — Santo Domingo 2228. 30A

VENDO ALFOMBRA. COCHRANE 431.

MUEBLES COLONIALES, CASA ESpecialista. La London. Prat 353. A—30

MUEBLES DE MIMBRE, JUEGO 80, 115, 130, 160 pesos. Taller de Avenida Irarrázaval 1197. A—31

¡OCASION! VENDO MENAJE CRIStalería, plaquées ingleses, varios. Vicuña Mackenna 610.

SAZIE 2450, SIGUE LA REALIZAción: juego dormitorios comedores, saldos, escritorio, sillas comedor desde 140 docena, mesas, comedores, roperos, desde $ 150.

OCASION. VENDO CATRE FIERRO laqué, varios. Carmen 237.

MEDIO AMOBLADO SALON, GRAnate, ropero con espejo, peinador, cómoda, velador y baño, $ 50 muy barato vendo, junto o por piezas. Sotomayor 833. A—31

ESPEJO BISELADO, DORADO, JUEgo $ 800, máquina Singer pie, nuevecita, $ 400, vendo. San Isidro 128.

POR VIAJE, BARATISIMO VENdo biombo amoblado, salón, mesas, baño, peinadores, sillas. Nataniel 1209. Ag-28

VENDESE BUENA MESA COMEdor de correderas (roble) barato. Santo Domingo 2121.

31.— Notificaciones comerciales

AL COMERCIO: HABIENDO COMprado al martillero señor Arturo Sánchez, en un lote el negocio de la señorita María Nelson, calle Rosas 2201, no respondo por cuentas pasado 3 días. — Victorino Ramos. 31-A

HABIENDO COMPRADO EL NEGOcio de carnicería, ubicado en Nataniel 403, a la señora Isolina Cantillán de Sanguinetti, no se responde por cuenta después de tres días. — J. Eduardo Rojas R. A—29

AVISO AL COMERCIO QUE HE comprado a José Illangan su negocio de abarrotes calle Aldunate N.o 1199. No respondo por deudas pasado tres días de la fecha. —Santiago, Agosto 27 de 1926. — José L. Campos. 30-A

HABIENDO COMPRADO EL NEgocio de pensión en San Pablo 3359 no respondo de cuentas después de tres días.—Juan Nakabatay. 31-A

33.— Oficinas, locales y garages. (Ofrecidos y buscados)

SE ARRIENDA LOCAL ESPECIAL para bodega, establo o garage, con derecho a corral. Chacabuco 1071. A—30

CASA ESQUINA NUEVA, ARRIENdo. Santo Domingo 2906. A—30

ARRIENDASE EXTENSO LOCAL apropiado para industria en $ 400. Chacabuco N.o 31. A-29

ARRIENDASE CARNICERIA INStalada Macul 2171. 29-A

LOCAL PARA ESTABLO O GARAge, se arrienda Brasil 137. 28A

BODEGA GRANDE Y BARATA SE arrienda. Bulnes esquina Romero. — Tratar: Bulnes 30. 29A

OFREZCO LOCAL PARA INDUStria con casa-habitación. Vergara 457. A—30

ÑUÑOA ARRIENDASE ALMACEN apropiado cualquier negocio. Irarrázaval 3378. A-30

PAQUETERIAS! PELUQUERIAS! Bazar ropa hechal, local comercialísimo cerca Tropezón, arriéndase barato, con habitaciones. Mapocho N.o 4160. A—29

LOCAL APROPIADO PARA CUALquiera industria se vende o se arrienda en San Isidro 1530. A—30

ESPLENDIDO ALMACEN CON carnicería, buena situación, único cuatro esquinas, mucho porvenir, arriendo contrato largo, canon bajo, venta sólo almacén 400 pesos diarios, capital 10 a 15 mil pesos con facilidades vendo con o sin carnicería. Tratar: Alfonso Gonzáles, Pinto 1608. A-29

$ 650 ARRIENDASE ALMACEN con casa recién construída. Diez de Julio 60. A-31

BOXES CERRADOS, SE ARRIENdan, Avenida Matta entre Prat y San Diego, N.o 1034. A—29

A SOCIEDAD O CENTRO DEPORtivo ofrezco sala para secretaría. San

ALMACENES COMODOS, ARRIENdo. San Diego 113 y 125. S-2

ARRIENDO PARTE DE LOCAL que ocupo en Ahumada 147. 30-A

OFREZCO LOCAL PARA INDUStria, con fuerza hidráulica y varias maquinarias. Calle Maipú 1059.

$ 300 DEPARTAMENTO 3, 4 PIEzas, toilet, puerta calle, Catedral 1878, para profesional, industrial. — Catedral 2237. 300A

25 PESOS SE ARRIENDE LOCAL para góndola y horno de panadería. Cuevas 1716. 30A

ARRIENDO ESQUINA COMERCIAlísima, recién refaccionada. Germán Riesco con Ebner, por San Pablo $ 150.

ARRIENDASE CASA ESQUINA. SAN Alfonso 606. Tratar: Gay 2411. A—30

$ 700, ARRIENDO EXTENSA BODEga, asfaltada, puertas fierro, luz eléctrico, patio anexo, adecuada para industria o garage. Molina 430. A—31

ARRIENDO ESQUINA, CUALQUIER negocio. Caupolicán 2920, barrio San Alfonso.

LOCAL CON FUERZA ARRIENDO. Av. Matta 1468.

SE ARRIENDA A SOCIEDAD SAla para sesiones, pieza para secretaría o persona sola. San Pablo 1071 Tratar Esmeralda 728. 30—A.

ARRIENDASE ESPLENDIDOS ALmacenes, con casa, recien construidas cortinas fierro, calles mucho comercio. Diez Julio 1050, casa 16. 2—S.

ARRIENDASE BARATO, COMODA casa esquina, asoleada, numerosos departamentos, 2 patios. Santa Isabel 341. 31—A.

ARRIENDASE LOCAL PARA AUtos o taller. Bilbao 235.

34.— Operarios para fábricas, talleres, etc. (Pedidos y ofrecidos)

ARMADORES DE CUADROS Y CAjistas de obra competentes se necesita en el "Diario Oficial", San Diego 67. A—29

CAJISTAS REMIENDO Y OBRAS necesito. San Francisco 49. A—30

PRENSISTAS, NECESITO. SAN Diego 153. A-30

Carpinteros y mueblistas

EN LA ESCUELA DE AVIACION se necesitan carpinteros. A—26

NECESITO CARPINTERO MUEblista. Huérfanos 3097.

NECESITO OFICIALES MUEBLIStas adelantados. Santiago Concha 1561. 30A

Sastres, Modistas y costureras

NECESITO COSTURERA PUERTAS adentro. Vicuña Mackenna 816. 29—A

COSTURERAS DE CAMISAS SE necesitan. Bulnes 642. A-29

SE NECESITA UN PLANCHADOR, sastre, Sastrería Cerri, Ahumada 318. 29-A

OPERARIAS Y AYUDANTAS COMpetentes en moda necesita, San Isidro 465. 29-A

NECESITO OPERARIAS EN FANtasía y sastre elegante. Pabo bien.— Merced 290 A. 29A

SE NECESITA COSTURERA PAra taller en confecciones para señora. Puente 798. A-29

COSTURERA COMPETENTE NEcesito. Esperanza 315. 29-A

NECESITO AYUDANTA SASTRE. Independencia 1308. 29—A

BUENAS COMPOSTURERAS NEcesita sastrería Lozano. San Antonio 493. A-29

VESTONEROS COMPETENTES NEcesito sastrería Deglane, Miraflores 150 (con muestra), pago de 2.a clase. A-29

SE NECESITAN COMPOSTUREras. San Antonio 356. A-29

SE NECESITA UNA COSTURERA para pruebas. Sastrería Errázuriz, Sullivan. Bandera 179. 30-A

FABRICA DE CAMISAS NECESITA una ojaladora y costureras. Cochane 148. A-30

VESTONERAS, CHALEQUERAS, pantaloneras competentes, necesito. Sastrería, San Antonio 514.

COSTURERA - MODISTA COMPEtente, recomendada, necesita familia alemana por meses. Sueldo $ 80. Compañía 2876 B.

APRENDIZA SASTRE SEPA COLchar. Germán Riesco 2019.

NECESITO MUY BUENA AYUDANte en modas. Maestranza 324.

SE NECESITAN AYUDANTAS sastres. San Luis 1423, casa 12. 29-A

NECESITO BUENAS APRENDIZAS costura. Maipú 120. A—31

COMPOSTURERA OBRA GRANDE necesítase Agustinas 855. A—30

NECESITO AYUDANTE EN MOdas sepa rematar obra sola. Brasil 256.

NECESITO COSTURERA SASTRE. Maruri 1134. S-1.o

PALETOCERAS NECESITO EN Gálvez 202.

MAESTRO SASTRE $ 10 DIARIO. — Toro Mazzote N.o 66. 30A

NECESITO COSTURERA COMPEtente, modas, Arzobispo Casanova 10.

APRENDIZA SASTRE, ADELANTAda, necesito. San Alfonso 1414.

UNA BUENA AYUDANTA EN MOdas, se necesita. Estado 357, altos.

NECESITO AYUDANTA VESTONEra, sepa ojalar. Arturo Prat 724. A—30

NECESITO BUENAS COMPOSTUras, Sastrería Villagrán, San Miguel 92. A—30

NECESITO COSTURERA, SANTO Domingo 1387. A—30

COSTURERAS COMPETENTES, trajes señoras, necesítase. Santo Domingo 1017.

VESTONERAS PARA TALLER Y ayudantas, necesito. Compañía 1659.

JOVENCITO SASTRE PARA TAller, necesito. Tratar hoy de 11 a 12. Compañía 1659.

MODISTA MUY COMPETENTE trajes señoras, necesita, que sepa dirigir taller. Moneda 629.

SASTRERIA A. PARDO. COMPAÑIA 1319, necesita buenas vestoneras y pantaloneras y compostureras de obra chica.

AYUDANTA VESTONERA NECESIto. Avenida Matta 1146.

NECESITANSE OPERARIAS TRAbajen bien en brin, pantalones, guardapolvos, trajecitos niños. — Presentarse con recomendaciones. —Benavente 308. 30-A

COSTURERAS SASTRES, GANAN $ 5 diarios. Bulnes 11. 29-A

NECESITO BUENAS AYUDANTAS vestoneras. Nataniel 1029. 30-A

NECESITO COSTURERA APRENdiz. Av. Viel 1124.

NECESITO COSTURERA SASTRE que sepa ojalar. San Diego 1546, casita 22. 30-A

AYUDANTAS, APRENDIZAS SAStre precísase. V. Mackenna 1080. 30—A.

NECESITO COSTURERAS COMPEtentes para máquina. Coquimbo 1030 casa A.

Zapateros

APARO MEDIDAS REMONTAS. Brasil 721. 31-A

NECESITO ZAPATERO COMPOSTUrero. Avenida Matta N.o 372. A—30

ZAPATEROS LUIS QUINCEROS, necesito. A Prat 103. A-30

NECESITO ESTAQUILLADO NIÑO, pago $ 36 docena. Andrés Bello 659.

NECESITO UN HORMADOR EN sombreros de señoras. San Antonio 674.

Oficios varios

TAPICERO COMPETENTE CON REcomendaciones se necesita para mueblería en Chillán, dirigirse calle Marcoleta $ 37, posiblemente que sepa también arreglo tapicería autos. 30A

NECESITAMOS BORDADORAS Y costureras con recomendación. Tratar, Dávila 663. 29—A.

AYUDANTE MUY COMPETENTE sombreros señora, necesito. Monjitas 851 A-30

MECANICOS Y APRENDICES NEcesito. La Mundial, Maturana 646. 29—A

AYUDANTES PASTELEROS Y Para ayudar reparto que sean del oficio. Necesítanse. San Francisco 253. 29-A

FABRICA DE TEJIDOS DE PUNto. Montevideo 554. Avenida Recoleta, necesita competente bobinadora de seda. A-30

PREPARADORAS BUENAS DE sombreros señora, necesito. San Diego 380. A-30

BUEN MAESTRO CERRAJERO con recomendaciones, necesítase. Fontecilla 146. A-29

PREPARADORAS SOMBREROS necesitamos, trabajo permanente. Catedral 1878. 29—A.

MAQUINISTA SOMBREROS NECEsitamos. Fábrica Catedral 1878. 29—A.

AYUDANTAS ADELANTADAS PAra sombreros necesito. Cienfuegos 128.

NECESITO APRENDIZ SOMBRErero para lavado, sombreros de paja. Moneda 845. 30-A

OFICIAL MAQUINISTA NECESIta Fábrica. Puertas. Av. Matta 556.

TAPICERO NECESITO. AVENIDA Matta 556.

CALADORAS PARA MAQUINA SINger 72—W—12 necesita Casa Burgalat. Huérfanos 990.

MECANICO ESPECIALISTA EN composturas de máquinas de coser industriales necesitan Manufacturas Girardi. Avenida Italia 830. Sueldo cien pesos semanales.

NECESITO PODADOR. TOESCA 2500.

OPERARIAS DE CARTONAJE, competentes necesitamos. San Pablo 1536.

FLORISTAS, APRENDIZAS NECEsito. Chacabuco 221.

MARROQUINEROS NECESITO. San Francisco 211. A-30

BUENAS PREPARADORAS PARA sombreros de señora, necesito. San Diego 47. A-30

NECESITO HERRADOR. ELEUTErio Ramírez 1160.

VENDEDOR SE NECESITA, FAbrica de Escobas. Avenida José M. Infante 1504.

NECESITO PREPARADORA AYUdanta en sombreros señoras. San Pablo 1059.

NECESITASE BORDADORA. MAtucana. Pasaje Andacollo 2215. A—30

AYUDANTAS COMPETENTES EN sombreros de señora, necesito. Grajales 1977.

NECESITO MAESTRO CARAMELEro, pago buen salario. Huemul 542.

GOTICOS Y MUEBLISTAS COMPEtentes, trabajo a domicilio, necesito. Prat 368. A—30

BETONERA DE 2 A 4 m3 POR HOra, se necesita. Dirigirse Avenida Manuel Montt 805. Providencia. A—31

NECESITO MAESTROS ELECTRIcistas. Agustinas 1453. A—30

HERRERO, CARROCERO, NECESIto para Quillota. Tratar: Bascuñán 457.

LE DERNIER CRI NECESITA PREparadoras competentes en sombreros de señora. Agustinas 1076.

TEJEDORAS COMPETENTES NEcesita Fábrica Escobillas. Calle Bilbao 31.

NECESITO BORDADORAS A MAquina. Av. España 11.

35.— Oficios y servicios diversos. (Pedidos y ofrecidos)

Peluqueros

NECESITO PELUQUERO. DELIcias 3924. A—31

NECESITO BUEN PELUQUERO. Matucana 1113.

PEINADORA COMPETENTE NEcesito. Puente 576. A-3

Cocineras

COCINERAS, PIEZA, COMEDOR presentarse: Esmeralda 650. 30A

COCINERA CON BUENAS REFErencias para poca familia, necesito. Bellavista 0211. A-29

NECESITO COCINERA JOVEN buen sueldo. Nataniel 114. 29—A.

NECESITO COCINERA COMPETENte. San Diego 413. 29A

COCINERA CON RECOMENDACIOnes necesito. Avenida Macul 299.— Buen sueldo. 29A

COCINERA COMPETENTE CON recomendaciones necesito, buen sueldo. Arturo Prat 474. A—29

COCINERA PARA MATRIMONIO necesito. Angamos 367. A—29

COCINERA NECESITO. AGUSTInas 2510. A—29

NECESITO COCINERA, HUERFAnos 638. 29-A

NIÑA SEPA COCINAR. MIRAFLOres 124. 29—A.

NECESITASE COCINERA MATRImonio solo. Mosqueto 590. 29—A.

NECESITO EMPLEADA ENTIENda cocina. Servicio tres personas. Buen sueldo. Nataniel 570. 30-A

COCINERA SIN NIÑO, RECOMENdada necesito. Blanco Encalada 2467

COCINERA NECESITA MATRIMOnio solo. — Recomendaciones. Delicias 1870.

COCINERA CON RECOMENDACIOnes necesita matrimonio solo. Se prefiere señora sola, calle Brünner 678. Entre Tocornal y Lira.

SE NECESITA BUENA COCINERA de puertas afuera, se paga bien. Colón 1211. 30A

COCINERA Y PARA PIEZAS, PREfiero madre e hija o dos hermanas. V. Mackenna 1204. A—30

COCINERA RECOMENDADA, NEcesito, sueldos $ 60. Avenida Matta 1560. S—1.o

EMPLEADA PARA LA COCINA SE necesita. San Francisco 1443. A-30

COCINERAS PARA PIEZAS, COMEdor, niñeras, mozos, recomendados. pídalos a "La Veloz" Agencia más central, Delicias 842, Teléfono 4184, Santa Rosa 156, Sucursal.

COCINERA Y NIÑERA BIEN REcomendada necesítase. Santo Domingo 1017.

NECESITO SEÑORA PARA LA COcina. Delicias 3812. 30-A

COCINERA, CON RECOMENDACION necesito, para matrimonio solo. Maestranza 435.

EMPLEADA ENTENDIDA EN COcina, necesito. Doce Febrero 56. A—31

NECESITO COCINERA BUENAS recomendaciones. Benavente 310. 30-A

COCINERA RECOMENDADA NECEsítase, buen sueldo. Echaurren 508. 31—A.

Lavanderas

NECESITO BUENAS PUÑERAS Y fineras, $ 9 diario. San Pablo 1267. A—30

ANTIGUA LAVANDERIA FRANcesa, Echaurren 118, necesito camiseras. 30-A

LAVANDERAS NECESITANSE, Delicias 256.

SE NECESITA LAVANDERAS, aplanchadoras de doblez y postizo. Maestranza 235. A—30

NECESITO APLANCHADORA DOblez. Lavandería Esmeralda, Catedral 3231. A—31

SE NECESITA APLANCHADOR para vestones, de confección, y una operaria competente para bolsillos de vestón. Alameda 243.

BUENAS POSTICERAS, NECESITA. $ 7 el ciento. Lavandería Londres. Chiloé 1916. A—30

NECESITASE LAVANDERA POR meses. Estado 141 4.o piso casa C. A—30

SE NECESITAN BUENAS APLANchadoras de paño y teñido, a $ 9 día. San Pablo 1267. A—30

NECESITO CAMISERA Y POSTIcera. Carmen 42.

LAVANDERAS DE CAMISAS, aplanchadoras, doblez necesita lavandería España. San Pablo 2923. 29-A

Mozos

MOZO COMPETENTE CASA PARticular, necesito. Morandé 251. 29-A

MOZO BUENAS RECOMENDACIOnes, aseo oficina "Todo". Huérfanos 1059, 2.o piso. Departamento 23.

MOZO NECESITO, BODEGA TENO. Gálvez 161.

Niños

MUCHACHO PARA MANDADOS. — Dávila 663. 29—A.

NECESITO NIÑO PARA VENDER dulces ambulante, sueldo, comi — Madrid 1280.

SE NECESITA UN NIÑO. AHUMAda 199. Presentarse el Lunes.

MUCHACHO PARA LIMPIEZA, con recomendaciones primer orden, se necesita. Avenida Leopoldo 1885.

NIÑO 13-14 AÑOS PARA MANDAdos y aseos necesita. Moneda 629.

NECESITO UN NIÑO PARA REparto. Av. Condell 192.

— FUNDO VENDO EN CURACAVI —

A DOS HORAS EN AUTO DE SANTIAGO

Superficie 3,765 cuadras, 200 cuadras planas (100 cuadras regadas y 100 cuadras regables), 30 cuadras viña. **Precio 350,000 pesos.**

BERNARDINO OPAZO VERGARA
TEATINOS 158 — CASILLA 2185 — TELEFONO 424

NECESITO NIÑOS PARA VENDER dulces ambulante, pueden ganarse de ocho a nueve pesos diarios. Nataniel 1826. 30-A

Oficios y servicios varios

BARNIZADORES RECORREDORES necesita, Chaparro, Nataniel 540. 30A

AGENCIA EMPLEADOS LA RANCAGÜINA, necesita cocineras, niñas comedores, buenos sueldos. Necesito cantoras. Peyea 143, Rancagua. 29—A

EXTRANJERO SOLTERO. — BUENAS referencias, se ofrece como administrador en puestos de confianza para fundo de todas partes. — Flaz. Correo 7. 30-A

NECESITAMOS CORTADORA COMPETENTE en ropa blanca, con certificados de competencia. Tratar, Dávila 663. 29—A.

URGENTE, EMPLEADA MANO, honrada, aseada, buen sueldo. Merced 516. E. Adentro. A—29

NECESITO EMPLEADA A LA COCINA y ayudanta y empleado al mostrador. Panadería San Sebastián. Concepción 1401. A—30

MUCHACHA CON RECOMENDACIONES para el servicio en casa chica se necesita. Dardignac 191, casa N.o 6. A—29

NECESITO EMPLEADA DE MANO y cocinera con recomendación. Brasil 53. A-29

NECESITO SIRVIENTA Y COCINERA sin niños. Recoleta 348. 29-A

NECESITO EMPLEADA AL MOSTRADOR. Panadería San Sebastián, Concepción 1401. 3—A

TODA CLASE DE EMPLEADAS que se ocupen por la oficina de empleos "La Radio", se le obsequiará una libreta con depósito de la Caja de Ahorros. San Pablo 950. 29—A

EMPLEADA PARA LA MANO REGULAR edad necesítase. Alameda 777. 30—A

NECESITO AMA JOVEN, SANA DE 1 a 3 meses. San Diego 930. 29A

NECESITO EMPLEADA CON RECOMENDACION para piezas. Larraín Gandarillas 260 (por Seminario). A-30

EMPLEADA CUIDAR GUAGUA, lavandera lavar en la casa preciso. Rosas 1269. A-29

SEÑORA RESPETABLE SE OFRECE acompañar familia. Dirigirse R. O. Casilla 81 D. A-30

EMPLEADA PARA TODO SERVICIO necesita matrimonio solo. Carrión 1523. 30—A

NECESITASE EMPLEADO TODO servicio almacén. Carrión 1406. 29-A

NECESITO MAESTRO CANASTERO; doy a trato. Mapocho N.o 4675. 29—A.

NECESITASE NIÑA CON RECOMENDACIONES para servicio de comedor y piezas matrimonio solo. Mosqueto 590. 29—A.

NECESITO AMA DE LECHE. DOLORES 249. Casa 35. A—29

NIÑA PARA LOS QUEHACERES de casa necesito, buen sueldo. San Ignacio 866. A-29

EMPLEADA SE NECESITA EN casa extranjera. Puente 637. A-29

NECESITO EMPLEADAS PARA todo servicio, sepa cocina, para matrimonio. Carmen 803. 31-A

EMPLEADA DE MANO, REGULAR edad, recomendada necesitan. Cochrane 377.

EMPLEADA PARA COMEDOR Y aseo de casa, recomendada, necesito. Moneda 1944.

SE OFRECE JOVEN EXTRANJERO para cualquier ocupación decente. Campo de Marte 221.

NECESITO EMPLEADA MATRIMONIO solo. Fariña 419. A-30

NIÑA RECOMENDADA SABIENDO aplanchado, recibo de tintorería, necesítase hoy. Recoleta 444. A-30

EMPLEADA DE COMEDOR Y PIEZAS con buenas recomendaciones se necesita en París 834. Buen sueldo. 30-A

SE NECESITA UNA PERSONA FORmal para los quehaceres de casa. Andrés Bello 484 A—31

NIÑA JOVEN, PARA SERVICIO de comedor, necesítase en Catedral 3163.

EMPLEADA PARA LA MANO Y mozo necesito. Av. Irarrázaval 2325. A-30

AGENCIA DE EMPLEOS "LA RAPID". Esmeralda 650, necesita servidumbre general y un matrimonio sin niños, corremos con los gastos de carro.

MATRIMONIO NECESITA EMPLEADA recomendada. San Francisco 455. S-1.o

ENFERMERA O EMPLEADA PARA cuidar de noche a señora de edad necesito. Buen sueldo. Arturo Prat 309.

AYUDANTE CORTADOR JOVEN necesítase. Nataniel 34.

SE NECESITA EMPLEADA PARA la mano y cuidar una guagua. Avenida Matta 230. 30A.

EMPLEADA PARA EL SERVICIO de 3 personas. necesito. Echaurren 8. 30A

EMPLEADA FORMAL, NECESITO cama adentro o fuera. Sama 1554.

NECESITO UNA EMPLEADA PARA quehaceres de casa. San Diego 637. Casa N.o 2.

NECESITO EMPLEADA COMEDOR buena presencia, con recomendación. Vicuña Mackenna 30. A—30

JARDINERO RECOMENDADO, NEcesito. Carmen 648.

MATRIMONIO PARA CISTERNA agricultor y lavandera, necesito. San Alfonso 75.

SERVIDUMBRE, LA MEJOR DE Santiago. Pídala. Bandera 339.

NECESITO SEÑORA O NIÑA PARA cuidar enferma. Bulnes 27.

PAÑERAS Y FINERAS NECESITAMOS, pagamos buen precio. Merced 475. 30-A

NECESITO JARDINERO COMPETENTE buen sueldo, servicio militar. Avenida Manuel Montt 1304.

EMPLEADA PARA CASA EXTRANJERA, se necesita en Vicuña Mackenna 636. A—31

EMPLEADA COCINA, NECESITASE, en Vergara 671. A—30

MATRIMONIO SOLO CON RECOMENDACIONES necesito. Delicias 2091. Tratar: 1 a 3. 29A

AMA DE LECHE SIN GUAGUA, Sana necesito. García Reyes 875. 29A

BARNIZADOR COMPETENTE TRABAJO a trato necesito. San Diego 1065.

CARRETELERO CON CARNET entendido reparto bodega, necesito. San Diego 1639.

EXTRANJEROS NECESITA EMPLEADA. Huemul 1202.

NECESITO UNA EMPLEADA PARA todo el servicio. Eyzaguirre 1234. 30-A

NECESITASE EMPLEADA CON recomendaciones. A. Prat 234 casa 2. 30-A

COMPONEDORAS SACOS NECESITO. Miguel de la Barra 459.

NIÑA O MUJER FORMAL PARA ayudar dueña de casa se necesita para el campo cerca Santiago. Washington 1464.

DOS CONCRETEROS, UN OFICIAL carpintero. Eleuterio Ramírez 858.

NIÑA DE 14 A 16 AÑOS SE NECESITA para los mandados. Avenida Francia 1021.

NECESITO EMPLEADA POCO SERVICIO, buen sueldo. Galvarino 620. 30—A.

36.—Pensión en familia

FAMILIA OFRECE BUENA PIEZA pensión. Catedral 2429. A—29

SEÑORA SOLA DESEA PENSION en casa honorable, dirigirse: Correo 3.— A. R. V. 29-A

ARRIENDO CABALLERO PIEZA, pensión, familia honorable. Morandé 765. A—29

CASA FAMILIA PIEZA PENSION. Prat 663. 31-A

HONORABLE FAMILIA ARRIENDA espléndidas piezas con o sin muebles con buena pensión. Serrano 281. 2-S

FAMILIA HONORABLE, OFRECE pieza pensión. Prat 42. A—30

EN CASA DE FAMILIA, PIEZA con pensión, arriéndase. Grajales 2154. A—30

FAMILIA OFRECE PIEZA, BUENA pensión, calle Manuel Montt 2429.

FAMILIA SIN PENSIONISTAS, ofrece salón con pensión. Maturana 527. llegar Catedral. A—31

NECESITO PIEZA AMOBLADA con o sin pensión, casa familia respeto sin pensionistas, buena situación. Dirigirse pormenores: M. T. de V., Correo Central. 31-A

EN CASA FAMILIA ARRIENDASE lindas piezas con pensión. Libertad 419.

FAMILIA ARRIENDA BONITAS piezas, buena pensión. Independencia 580, altos.

38.—Préstamos e hipotecas.

PRESTO DINERO, CUALQUIERA cantidad, primera o segunda hipoteca. Libertad 10. A-30

NECESITO SIN AGENTES $ 15,000 segunda hipotecaria o 30.000 primera. Garantizo casa central. Dirigirse D. S., Coreo 5. 29—A

CAPITALISTAS: PARA IMPULSAR industria importante, recién establecida, sin competencia por su ubicación, se necesitan $ 100,000 con buena participación, garantizándose el capital con fianza solidaria e hipoteca. Dirigirse a O. S. Casilla 2239. A-29

PRESTAMOS HIPOTECARIOS. — $ 1.000,000 tenemos listos para colocar en primera o segunda hipoteca sobre propiedades de renta bien ubicadas. Inútil presentar negocios que sus títulos no estén completamente saneados. Partidas desde $ 50,000 hasta $ 200,000. Interés 12 o|o anual. Aseguramos negocio rápido. Luis Silva Cortés y Cía. Agustinas 1320.

DINERO RECIBO Y PRESTO SOBRE sólidas hipotecas, 41 años de experiencia. Lebarca Feliú. 345 Bandera.

DINERO FACILITO SOBRE HIPOTECA, interés 9 o|o anual. Daniel Laurel. Huérfanos 1235. A-30

DINERO A BAJO INTERES, FACILITO sobre hipotecas. Julio Pelissier. Morandé 283. S-1.o

DINERO, HIPOTECAS, PARTIDAS, 12, 16, 20 y 100 mil pesos, ofrecemos. Negocio rápido. Morandé 450.— Oficina 39.

8,000 FACILITO PRIMERA HIPOTECA, dos años. Bandera 78. Oficina 9. L. Rossel.

$ 1,000 A $ 20,000 LISTOS HIPOTECAS, sin comisión. Santa Rosa 644. A—30

40.— Profesionales

ZURCIDOS INVISIBLES: NOTABLE zurcidor japonés. Especialista único. Especialidad en viraduras. Transformaciones perfectas. San Diego 228. Teléfono 667. No confundirlo. Se evitará molestias. Señal. Letrero luminoso. 29-A

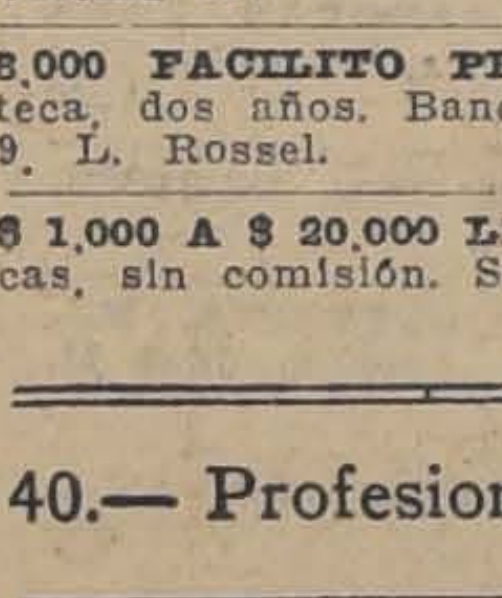

EL ZURCIDOR Japonés, especialista único. Viraduras, composturas y transformaciones de trajes. Competencia y seriedad. Se atiende a provincias contra reembolso. **SAN DIEGO 228.** Teléfono 667

CONDOR 1158, CASA ANTIGUA única especialidad zurcidos invisibles. Jersey, viraduras hechuras.— Transformaciones. 20—Set.

41.—Prendas de vestir

TERNOS CON POCO USO, VESTONES y pantalones, realiza Ropería Andrés Bello 601, esquina Recoleta 9—S

REMATE

Por acuerdo de los comuneros en la sucesión de don Ricardo Briones Rivadeneira.

El 8 de Setiembre próximo, a las 3 P. M.

en la Secretaría del 3.er Juzgado Civil de Santiago y ante el árbitro don Guillermo Tapia C., se rematarán las siguientes propiedades:

AVENIDA GENERAL VELASQUEZ N.o 301 A 307, ESQ. 5 DE ABRIL

Situación de gran porvenir, 800 metros cuadrados de superficie y 300 edificados, avaluada en $ 34,500, por el bajo

MINIMUM: $ 26,000

El precio del remate se pagará al contado.

Quinta en "LO CHACON", COMUNA EL MONTE, inscrito a fojas 8 N.o 12 del Registro de Propiedades del Departamento de Melipilla, correspondiente a 1899. Muy cercana a la estación de El Monte, totalmente plantada, agua abundante, clima inmejorable. Avaluada en $ 21,000.

MINIMUM: $ 15,000 AL CONTADO

Bases y antecedentes en el estudio del árbitro, Agustinas 1252.

REMATE DE PRENDAS DE PLAZO VENCIDO

El Lunes 30 de Agosto, a las 9 1|2 A. M., el martillero señor Goycolea, rematará en la **Casa de Préstamos "LA ROYAL", calle Estado N.o 56,** las prendas no rescatadas y comprendidas entre los números 1,844 a 2,2,92.

Hay: gran surtido en alhajas, plaquées, cuadros pintura, muebles, bonos, etc.

El Lunes 30 de Agosto, a las 10 1|2 A. M., el martillero señor Eyzaguirre, rematará en la **Casa de Préstamos "LA EQUITATIVA", Av. Delicias N.o 855,** las prendas no rescatadas y comprendidas entre los números 86,700 a 88,872.

Hay: gran surtido en joyas con brillantes, diamantes, perlas, armas de fuego.

El Lunes 30 de Agosto, a las 2 P. M., el martillero señor Mandiola, rematará en la **Casa de Préstamos "LA VICTORIA", calle San Pablo N.o 2312,** las prendas no rescatadas y comprendidas entre los números 81,021 a 81,819 y 33,677 a 34,419.

Hay: Sobretodos, ternos, calzado, Plaquées, cortinas máquinas coser, ponchos.

El Lunes 30 de Agosto, a las 4 P. M., el martillero señor Araya, rematará en la **Casa de Préstamos "LA ESTRELLA", calle San Pablo N.o 916,** las prendas no rescatadas y comprendidas entre los números 47,878 a 48,241 y 3,405 a 3,600.

Hay: lentes fotográficos, plaquées, gran surtido en joyas, cortes casimir, etc.

Las prendas estarán a la vista desde dos horas antes del remate. PAGO AL CONTADO.

EL INSPECTOR.

42.—Personas buscadas

ELCIRA GUZMAN NECESITASE. Claras 464. 30—A

HABIENDO DEJADO DE EXISTIR la señora Aurora Barrientos Olivares, se le advierte a su familia que se presenten con sus respectivos documentos que acrediten son parientes de dicha señora para hacerse cargo de sus bienes. Rivera 1802, Santiago.

SEÑORA MARIA INES GONZALEZ se le necesita para asunto que le interesa. Serrano 401.

43.—Profesionales. (Pedidos y ofrecidos)

NECESITO BUEN VENDEDOR PARA producto farmacéutico. Santo Domingo 1848, de 1 a 3 P. M. A-29

PRACTICO EN FARMACIA, NECESITAMOS. Ofertas indicando referencias a Casilla 2352. A—30

44.—Remates.

ARTURO SANCHEZ, MARTILLERO. Ordenes: Bascuñán 120. S-1.o

REMATE BODEGA CHILE, DE frutos del país y vinos, Lunes 30 a las 2 P. M., calle Rosas 3095, esquina Herrera, por ausentarse del país su dueño señor Oscar Jiménez Díaz, remataré al mejor postor todas las existencias, instalaciones, bodegas de vinos, romanas 500 kilos, balanzas, útiles, barriles vacíos, chuicos, damajuanas, sacos de granza, papas y carbón, una máquina para llenar botellas, muebles de dormitorio, con lunas y mármoles, muebles comedor, mesa correderas, sillas. Si hubiere interesado por todo un lote o sólo las instalaciones con derecho al local, se rematarán por un bajo mínimo, si no, se detallará al mejor postor. — Arturo Sánchez, Martillero. — Ordenes: Bascuñán 120. 30-A

REMATE. — EL 31 DEL ACTUAL a las 4 P. M. en la Notaría Altamirano, ante el compromisario, don Benjamín Jiménez, se rematará la casa de la calle Phillippi, N.o 52. Minimum: $ 16,000. Mitad al contado y resto a seis meses. Muy cerca de Alameda y Estación. Datos: Estudio del compromisario. Morandé 432.

REMATE MENAJE DE CASA MAÑANA a las 2 P. M. — Seminario 345, entre Santa Victoria y Marín.— Hay: Buen piano alemán, amoblado Mouquet, espejo, cuadros, alfombra. Escritorio, prensa copiar, sillas tapiz cuero. Aparador con mármol y espejo, mesa comedor, sillas, reloj de campana, cristalería, loza, cuchillería, alcuzas, servilletas. — Cocina a gas, útiles, 20 gallinas finas. —Juan Campanella. Ordenes: Maule 1008. — Casa 5.

REMATE ALMACEN ABARROTES— Mañana a las 2. Seminario 345, entre Marín y Santa Victoria. Hay: Estanterías, mostradores, vidrieras, romana 500 kilos, molinillo americano, balanza Howe, reloj de campana, depósitos, chuicos, damajuanas, botellas, sacos vacíos, barriles, variado surtido abarrotes, aceites, conservas, 100 jamones crudos, cigarrillos, tabaco, artículos paquetería, arneses para carruajes, cortinas para auto, sillas montar, antefuego, ruedas, mil kilos pasta carburo. — Juan Campanella.— Ordenes: Maule 1008, casa 5.

REMATES EJECUTAN OTTO MASS y Neftalí Arce, Martilleros. Ordenes: Casa Bersano. Teléfono 4184.

REMATE ABARROTES, SAN FRANCISCO 602, mañana 2 tarde con derecho local. Detalles mañana. — Otto Maass.

45.—Rodados, accesorios y caballos. (Compra y venta).

SE VENDEN DOS CARRETONCITOS para vender helados y un bote. Tratar Patricio Lynch 867. 30-A.

REMATE

PROPIEDADES DE LA JUNTA DE BENEFICENCIA DE SANTIAGO

El 13 de Setiembre, a las 3 P. M., se rematarán los siguientes lotes de terreno, de la Chacra **"EL MIRADOR DEL GALLO"**, situados en la calle Marsella, y entre la Avenida El Mirador y la calle Bascuñán Guerrero:

Lote N.o 1, con 16.991 metros, c. Mínimum. . . $ 169,000.00
Lote N.o 2, con 7.650 metros c. Mínimum. . . . $ 70,000.00
Lote N.o 3, con 408 metros, c. Mínimum. . . . . $ 4,000.00
Lote N.o 4, con 4.286 metros, c. Mínimum. . . . $ 40,000.00
Lote N.o 5, con 4.500 c. Mínimum. . . . . . . $ 41,500.00
Lote N.o 6, con 1.760 metros c. Mínimum. . . . $ 17,000.00
Lote N.o 7, con 15.000 metros, c. Mínimum . . . . $ 150 000.00

Bases y demás antecedentes, en la Tesorería de Beneficencia, Monjitas 695, de 1 a 6 P. M.

LUIS LIRA LUCO,
Tesorero.

REMATE DEL MENAJE DE CASA

DE DOÑA ESTELA VIAL DE ECHAZARRETA

HOY Domingo de 10 a 12 y de 2 adelante

— AUNQUE LLUEVA —

Alonso Ovalle 1585

POR AUSENTARSE DEL PAIS

— HAY: —

SALON.—Piano Blutner de media cola; amoblado dorado Luis XVI fino, par espejos dorados Luis XVI, dos vitrinas de caoba con Veni Martin del mismo estilo, cristales ondulados; mesa centro y pedestales, jardineros bronce, par jarrones bronce y cristal, jarrón porcelana biscuit, figuras de porcelana Crucifijo de marfil, anillo con doce brillantes y perlas, brasero bronce, mesita china ratona de laca, cortinajes, cuadros, linda lámpara cristal Baccarat, gran alfombra, etc.

SALA.—Amoblado importado nogal Luis XVI mesa centro, vitrina espejo Imperio, reloj sobremesa, espejos trumeaux con consolas, lámpara Baccarat, cuadros, cortinajes, alfombra oriental, etc.

ESCRITORIO.—Amoblado Chesterfield, escritorio cortina roble americano, sillón idem, mesas de lectura de roble, par estantes para libros, cajas de fondos, archivadores, cortina de uno y dos cuerpos, **"Las Cruzadas"**, **"La Divina Comedia"** y otro libro; máquina escribir Corona, alfombra Smyrna, cuadros, lámpara, sillón Maple, sillas caoba, etc.

HALL.—Amoblado confortable, otro idem, tallado, mesa redonda, sofá, sillas y sillón Imperio caoba, victrola Víctor con discos, cómoda y chiffonier caoba, cuadros de Rafael Correa, Dominissi, Alfredo Lobos, cuadros franceses y otros, alfombras escala, varillas bronce paragüero, pedestal japonés, estatuas terracotta y bronce, columnas y estatuas mármol, cortinajes, alfombras, lámpara, etc.

COMEDOR.—Amoblado caoba con vitrina redonda Luis XVI, mármoles gruesos, amoblado de asiento, en caoba; mesa correderas caoba y sillas, carpeta, manteles, servilletas, servicio mesa, de té de plaqué, **cristalería Baccarat**, centro mesa, jardinera con espejo, cuchillería fina, mate de plata 550 gramos y bombilla, candelabros plaqué, fruteros, piezas cristal Baccarat, canastillos, licorera, ponchera plaqué, pocillos, paneras, alcuzas, cuadros, lámpara vitreaux, alfombra, etc.

DORMITORIOS.—Amoblado tres cuerpos Luis XVI en caoba, idem. con marquesas, amoblados estilo inglés y americanos de uno, dos y tres cuerpos, pareja catres bronce redondo y cuadrado, catre al laqué y para niño, pieles Vicuña y alpaca blanca muy finas, sobrecamas seda, colchones lana, servicios lavatorio, amoblados de asiento finos, alfombra, etc.

BAÑO.—Tina enlozada, calentador, bidet, lavatorios columna murales, etc.

COCINA Y VARIOS.—Cocina enlozada económica y a gas, carniceras fierro, cacerolas y ollas, mesas, amoblado comedor Renacimiento, aparador, mesas, sillas, escalas de tijera, linoleum, alfombras pasillo, etc.

A LA VISTA HOY SABADO DESDE LAS 11. DOMINGO A LAS 9.

SE ARRIENDA LA CASA.

E. ROBUSTIANO VERA.
CASILLA 4013

COMPRO CARRETONCITOS Y BOTES heladeros. Carmen 1560. A-29

SE VENDE UN COCHE DE llantas de goma con arneses y caballo, en flamante estado. Tratar: San Diego 2024. A-29

VENDO CARRETONCITO HELADERO, Independencia 2601. 29-A

VENDO RUEDAS NUEVAS, CARRETELA, carretoncito mano, para almacén. Toesca 2760. A—29

COMPRO DE OCASION CARRETON de mano. Delicias 1757. 30-A

CABALLO O YEGUA TIRO SOLO nuevo, aperchoronado, compro. Matucana 57. Presentarlo Lunes en adelante. A—30

VENDO CARRETELA FLAMANTE especial para chacarero; también un camión guanero para panadería. Mapocho 2272.

MOTO O SIDECAR COMPRO. N. N. Casilla 3862.

COMPRO

caballo o yegua DE TIRO SOLO, PARA COCHE.

Herrera 571

COCHECITO GUAGUA, PLEGABLE andadorcito, realizo ocasión. Santa Rosa 478. A—1.o

CARRETON GRANDE DE GOLPE, venden. Sotomayor 37.

VENDO CARRETON PANADERO con reparto (barato). Mapocho 3010. 29A

VENDO CARRETELAS PERFECTO estado y caballo tiro y silla. Santa Rosa 402.

VENDO CARRETELA Y CAMION 2 ruedas, barato. Av. Matta 1468.

47.—Servicios y cosas útiles para familias

LECHE PURA PARA GUAGUAS, EN tarros selladds, pídala a Martínez Ruiz Hnos. Renca. 2-S.

COMPRO LANA Y COLCHONES usados. Dirigirse por carta: Coquimbo N.o 1030, casa 6. Voy a domicilio. 31-A

60 PESOS HECHURA TERNOS, sastrería. San Diego 1143. 29-A

ALFOMBRAS

limpia, lava, guarda aseo, encerados, oficinas La Higiénica Vacuum Cleaner, Teléfono 90, Santa Elena.—**MAESTRANZA 918.** 30—A.

ONDULACION MARCEL, 3,00; CORTE, 2.00. Rosas 948. A—29

VENDO TELAR, MANIQUI, MALETA. Sazié 2127. 30—A.

POLVOS GABY
FORMULA MODERNA
A BASE DE COLD-CREAM
SUAVIDAD MARAVILLOSA
BOTICAS

SEÑORITAS: HAGO, TRANSFORMO sombreros últimos modelos, precios bajísimos. Casa particular, Madrid 1175.

¿DESEA ADQUIRIR MAQUINA SINGER con 25 pesos mensuales y aprender a bordar? Acuda Independencia 334, enseña gratis. Recíbense trabajos de bordados, precios convenientes. Lo que necesite en máquinas de coser lo encontrará en Independencia N.o 334.

TRAJES, SOMBREROS, ZAPATOS, poco uso, de señora, caballero, niños, baratísimo. Marín 339. A—30

$ 10, TRANSFORMO TODA CLASE sombreros verano señora. Siglo XX 249. Altos.

SEÑORAS, SEÑORITAS Y NIÑITAS. La Internacional recibe constantemente las últimas novedades en sombreros para señoras, en medidas y transformaciones es su especialidad, precios módicos. San Isidro 91.

SE COMPONEN BOLSAS AGUA, corset goma y todo artículo goma. Merced 12, frente Forestal, llegar Plaza Italia.

PELUQUERIA PARA SEÑORAS SE atiende los Domingos de 9 a 12. Puente 576.

"PESTAÑAS POSTIZAS". SUPERFINAS, llegaron. Solamente venden. Rosas 1615. Casa 12.

SALDOS CASIMIRES, COMERCIANTES, local propio atiende Domingos. Mackenna 1080. 30A

TIENDA "PROTECCION AL TRABAJO". Club de Señoras. Compañía 1263. Gran realización de ropa lana, señoras y niños. Mes Setiembre 31—A.

48.—Socios capitalistas e industriales. (Pedidos y ofrecidos).

NECESITO SOCIO CON DOS CAMIONES grandes para carga o los compro con facilidad de pago. Tratar: Delicias 3349. 29—A

SOCIO CAPITALISTA PARA NEGOCIO carnicería y chanchería y verduras. Mapocho 2899.

SOCIO CON 8 A 10 MIL PESOS para darle impulso a un taller vulcanización, mucho movimiento, necesito. Casilla 6115.

VIUDA ASOCIASE A EXTRANJERO, administraría negocio decente. —R. B., Correo Central.

Remate del Menaje de Casa DEL Sr. EDUADO SCHMIDT S.

258 — CASTRO — 258

Mañana Lunes 30, a las 2 P. M.

POR AUSENTARSE DEL PAIS

— HAY: —

SALON.—Rico piano STEINWAY 3 pedales, clavijero bronce, Amoblado Luis XVI de nogal tallado tapiz seda color perla, Cortinajes iguales al amoblado, Espejo biselado marco plateado, Gran gobelino con marco tallado, Cuadros al óleo, Estatuas y figuras de bronce, Lámpara de bronce con cristales 6 luces Rica alfombra de una pieza, etc.

ESCRITORIO.—Amoblado Pullman tapiz maroquí granate con sofá y dos sillones, Escritorio ministro color roble americano, Estante para libros de roble americano con cristales, Mesa para máquina, Utiles de escritorio, Lámpara de bronce con pantalla cristal, Alfombrado tripe cortado de una pieza, etc.

COMEDOR.—Amoblado de encina tallado estilo Renacimiento con aparador trinches, Mesa de corredera y 12 sillas asiento y respaldo enjuncado Servicio mesa porcelana Limoges, Cristalería, Plaquées finos, Centro de mesa, Cuchillería de plaqué, Mantelería de hilo, Cortinajes de paño, Gobelinos con marco, Lámpara eléctrica de bronce con cristales, etc.

DORMITORIO N.o 1.—Amoblado Luis XVI color caoba con marquetería, aplicaciones de bronce lunas biseladas y mármoles rosados con ropero de dos cuerpos, Chifonier, Toilette con espejo y dos veladores, Catres de bronce gemelos, Servicio toilette, Amoblado tapizado, Cortinajes de seda, Lámpara de pantalla Alfombrado de una pieza, etc.

BAÑO.—Tina de fierro enlozado llaves niqueladas, Calentador Vesubio, Lavatorio desagüe, Espejo marco laqué, Botiquín, Utiles de toilette etc.

OTROS DORMITORIOS.—Amoblado de nogal Luis XIV con lunas biseladas y mármoles blancos con ropero de dos cuerpos, Otro amoblado estilo Inglés con lunas biseladas y mármoles con ropero de un cuerpo, Catre marquesa, Baldequín de bronce, Juego de diván y sillones tapizados en brocato de seda, Delanteros, Servicio lavatorio, Lámparas de velador, Grabados al acero Lámparas de bronce, Alfombrados de una pieza, etc.

HALL.—Paragüero estilo Inglés con luna biselada, Amoblado tapiz, gobelinos con sofá, sillones berger y sillones bajos, Vitrina con cristales y marquetería, Figuras de bronce Mesa de caoba con aplicaciones de bronce y marquetería, Jardinera, Lámpara plafonier de bronce y cristal, etc.

VARIOS.—Cocina económica con caldero y horno, Batería de cocina, Mesas forro zinc, Lavaplatos fierro enlozado, Estantes para ollas idem. para despensa, etc.

Amoblado de nogal con espejos, Catres de fierro y bronce, Cajas baules, Plantas finas en tina y maceteros y DEMAS A LA VISTA, HOY DE 2 A 6 P. M.

VICTOR ARAYA L.
MARTILLERO DE HACIENDA.

REMATE DEL MENAJE DE CASA

DEL Sr. JORGE HORMANN MONTT

63-Calle Cerro-63

Mañana Lunes, a las 2 P. M.

— HAY: —

SALON.—PIANO VERTICAL, RICO AMOBLADO TALLADO TAPIZADO EN BROCATO MORADO compuesto de: sofá, 2 sillones y 2 sillas, amoblado de caoba estilo Imperio compuesto de sofá, sillón y 2 sillas mesa ratona de caoba, LINDO VARGUEÑO DORADO CON SU PIE, brasero de bronce con tapa, estatuas, jarrones, diversos adornos, cortinaje de brocato, cuadros al óleo trasparentes de malla, lámpara de madera con velas DELANTEROS PERSAS, etc.

COMEDOR.—LINDO AMOBLADO TALLADO ESTILO JACOBO, compuesto de aparador bajo, trinche, mesa de correderas y 8 sillas tapizadas en brocato, 2 sillones de baqueta con escudos, RICOS SERVICIOS DE PORCELANA GUARDA DORADA Y DE CRISTAL CORTADO BACCARAT, servicio de té de plaqué, azafates, fuentes con tapa botellas de cristal, copas de plaqué, fruteros y diversos útiles, SERVICIO DE CUBIERTOS DE PLAQUE CHRISTOFLE, cuadros antiguos, carpetas orientales, platos de colgar, lámpara de madera, Alfombra de Smyrna, etc.

HALL.—AMOBLADO CONFORTABLE TALLADO, TAPIZADO en BROCATO NEGRO, compuesto de sofá y 2 sillones, banco mesa escritorio y sillones estilo colonial, RICA VICTROLA VICTOR DE PIE CON DISCOS, jarras holandesas, de bronce; cuadros al óleo, RELOJ DE COLGAR CAMPANA WESTMINSER, tapices de Smyrna, lámpara de madera, alfombra y varillas de escalera etc.

DORMITORIOS.—MAGNIFICO GUARDA ROPAS CON ESPEJO, AMOBLADO ESTILO LUIS XVI compuesto de ropero con espejo, chifonier, toilette, 2 marquesas y 2 veladores, CATRE DE BARANDA DE BRONCE CUADRADO PARA NIÑO, peinadores y cómodas sueltas, amoblado de asiento estilo Inglés con tapiz rosado compuesto de sofá, 2 sillones 4 sillas, banqueta y cortinaje, LINDO ESCRITORIO DE SEÑORA CON VERNI MARTIN, cuadros religiosos, grabados, lámparas eléctricas, alfombras, etc.

SE ARRIENDA LA CASA.—A LA VISTA HOY DE 2 A 5 P. M.

JORGE Y VICTOR EYZAGUIRRE H.
MARTILLEROS DE HACIENDA

Remate Judicial

EL 3 DE SETIEMBRE A LAS 3 P. M.

Ante el 2.o Juzgado Civil de Santiago, **saldrá a remate** la propiedad ubicada en la **Avenida del Seminario N.os 541 al 545,** compuesta de dos casas de habitación, **35 metros de frente** por 50 de fondo, deslindando **en sus dos costados con el nuevo** Mercado Municipal.

Minimum: $51,466.67

o sean los dos tercios de la tasación municipal.

La propiedad reconoce una deuda a **favor de la Caja Hipotecaria** primitiva de **$ 22,000 y una segunda hipoteca** de **$ 14,000, que puede reconocer el comprador. Saldo al contado.** Ver expediente Tattersall con Tempkins.

REMATE

Espléndida residencia de un piso

Echaurren 129

El Viernes 10 de Setiembre a las 3 1|2 P. M., ante el Notario don Manuel Gaete, y en nuestra Oficina, Morandé 330, remataremos esta propiedad por el muy bajo

MINIMUM $ 115,000

Mide: 18 1|2 de frente por 50 de fondo m|m. BUEN GARAGE, piezas de recibo, comedor, 7 amplios dormitorios, servicios, dependencias, patios, jardín, gallinero, parrón.

El precio que se obtenga se pagará reconociendo el comprador una deuda al Banco Hipotecario de $ 40,000, y el saldo con facilidades. Plano, bases, más antecedentes y órden de visita darán

Freudenburg y Balmaceda — Morandé 330